

平成23年度

青森県立病院年報

第47集



青森県病院局

空白ページ

凡 例

1. 統計資料については、平成23年4月1日から平成24年3月31日までの期間の実施を示し、その他については表示した日現在とする。
2. 病床数とは、医療法の規定に基づき、知事の許可を受けた病床数である。
3. 入院延べ患者数とは、毎日24時現在の在院患者数にその日の退院患者数を加えた数の年度内の合計数である。
4. 外来延べ患者数とは、診療のため来院した入院外の患者数の年度内の合計数である。
また、同一患者が2科以上の診療を受けた場合、それぞれの科の外来患者とした。
5. 1日平均患者数とは、入院患者については、入院延べ患者数を暦日で除した数、外来患者については、外来延べ患者数を年間の実診療日数で除した数である。実診療日数とは、土、日曜及びその他の休日を除き実際に外来診療を行った日数である。
6. 入院患者の病類別区分は、一般、結核及び精神に区分した。
7. 病床利用率とは、年間延べ病床数に対する入院患者の割合で、次により算出した。
$$\text{病床利用率 (\%)} = \text{年延べ入院患者数} \div \text{年延べ病床数} \times 100$$
8. 平均在院日数とは、入院から退院するまでの平均の入院日数で、次により算出した。
$$\text{平均在院日数 (日)} = \text{延べ在院患者数} \div (\text{新入院患者数} + \text{退院患者数}) \times 1/2$$
9. 病床回転率とは、ひとつの病床が何人の患者のために使われたかという回転数で次により算出した。
$$\text{病床回転率 (回転)} = \text{入院稼働日数} \div \text{平均在院日数}$$
10. 診療科別患者数とは、標ぼう診療科で診療を受けた患者数である。
11. 診療行為別区分とは、診療報酬点数表の分類の例によったものである。
12. 検査件数とは、検査部門で行った検査の件数である。

平成23年度青森県立病院年報

目 次

凡 例

〔病院事業の概要〕

1. 病院局の機構	1
2. 県立病院の概要	3
3. 部門別・職種別職員数	4
4. 平成23年度県立病院事業概要	5
① 診療実績	5
② 収益的収支	6
③ 資本的収支	6
④ 損益計算書	7
⑤ 貸借対照表	8

〔県立中央病院〕

青森県立中央病院の理念	10
第1章 病院の沿革及び施設の概要	11
第1節 病院の沿革	11
第2節 施設の概要	14
第2章 統計資料	21
第1節 患者の状況及び病床利用状況	21
1. 入院患者数	21
2. 年間病床利用率	21
3. 外来患者数	21
4. 1日平均入院患者数（月別）	22
5. 1日平均外来患者数（月別）	22
6. 平均在院日数及び病床回転率	24
7. 外来初診患者数	25
8. 外来紹介患者数	25
9. 診療科別患者数	26
10. 新患者利用圏分布表	28
第2節 診療収益状況	29
1. 入院診療収益	29
2. 外来診療収益	29
3. 診療科別診療収益	30
4. 診療行為別患者1人1日当たり診療収益及び構成比	32
第3節 診療の状況	33
1. 診療科別手術件数	33
2. 放射線撮影等件数	33

3. 放射線治療件数	33
4. ICU利用患者数	34
5. 救命救急センター利用患者数	34
6. 臨床検査件数	34
7. 内視鏡検査等件数	34
8. リハビリテーション実施件数	35
9. 人工透析件数	35
10. 輸血件数	35
11. 分娩件数	35
12. 外来化学療法件数	36
13. 医療材料使用状況	36
14. 院内外処方箋枚数及び院外処方率	37
15. 給食の状況	38
16. 食種別構成比	38
17. 栄養管理実施件数	39
18. 栄養指導実施件数及び人数	39
第4節 職員の状況	40
1. 部門別職員数	40
2. 病床100床当たり職員数	41
3. 職種別平均給与月額	41
4. 職種別平均年齢	41
第5節 経理の状況及び財務分析	42
1. 損益計算書	42
2. 貸借対照表	46
3. 財務分析に関する調	48
4. 経営分析に関する調	50
5. 職種別給与の調(平均給与月額)	51
〔県立つくしが丘病院〕	
青森県立つくしが丘病院の理念	53
第1章 病院の沿革及び施設の概要	54
第1節 病院の沿革	54
第2節 施設の概要	57
第2章 統計資料	61
第1節 患者の状況及び病床利用状況	61
1. 入院患者数	61
2. 外来患者数	61
3. 平均在院日数及び病床回転率の推移	61
4. 月別1日平均入院患者数及び病床利用率	62
5. 月別1日平均外来患者数	62
6. 診療費負担区分別入院患者数及び構成比	64

7. 医師1人1日当たり患者数	65
8. 保健所区域別入院患者数	65
9. 年齢別入院患者数	66
10. 病名別入院患者数及び構成比	66
11. 在院期間別入院患者数	67
12. 入院形態別入院患者数	67
第2節 診療収益の状況	68
1. 入院診療収益	68
2. 外来診療収益	68
3. 医師1人1日当たり診療収益	68
4. 診療行為別患者1人1日当たり診療収益及び構成比	69
第3節 診療の状況	70
1. エックス線撮影件数	70
2. 臨床検査件数	70
3. 精神科作業療法実施状況	71
4. S S T（社会生活技能訓練）実施状況	71
5. 心理教育実施状況	71
6. 医療相談件数	71
7. 心理検査件数	72
8. 訪問看護件数	72
9. 調剤及び注射の状況	72
10. 医療材料使用状況	74
11. 給食の状況	74
12. 食種別構成比	75
第4節 職員の状況	76
1. 部門別職員数	76
2. 病床100床当たり職員数	76
3. 職種別平均給与月額	77
4. 職種別平均年齢	77
第5節 経理の状況及び財務分析	78
1. 損益計算書	78
2. 貸借対照表	82
3. 財務分析に関する調	84
4. 経営分析に関する調	86
5. 職種別給与の調（平均給与月額）	88

病院事業の概要

空白ページ

1. 病院局の機構

(平成24年4月1日現在)

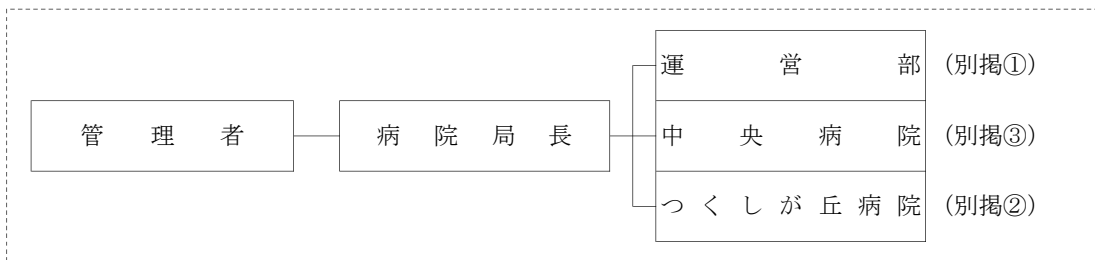

① 【運営部】

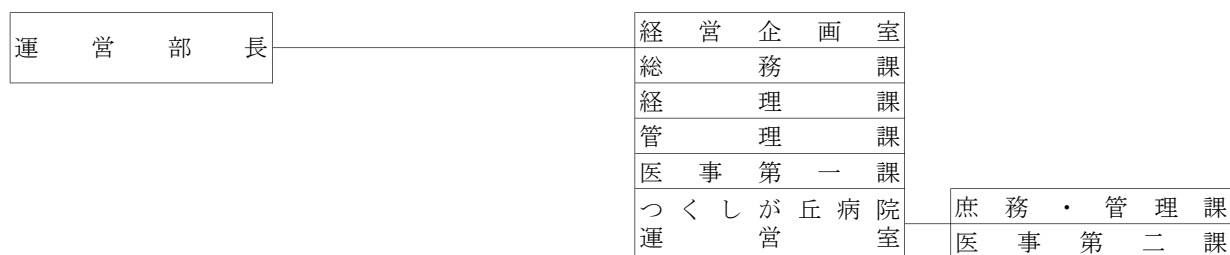

② 【つくしが丘病院】

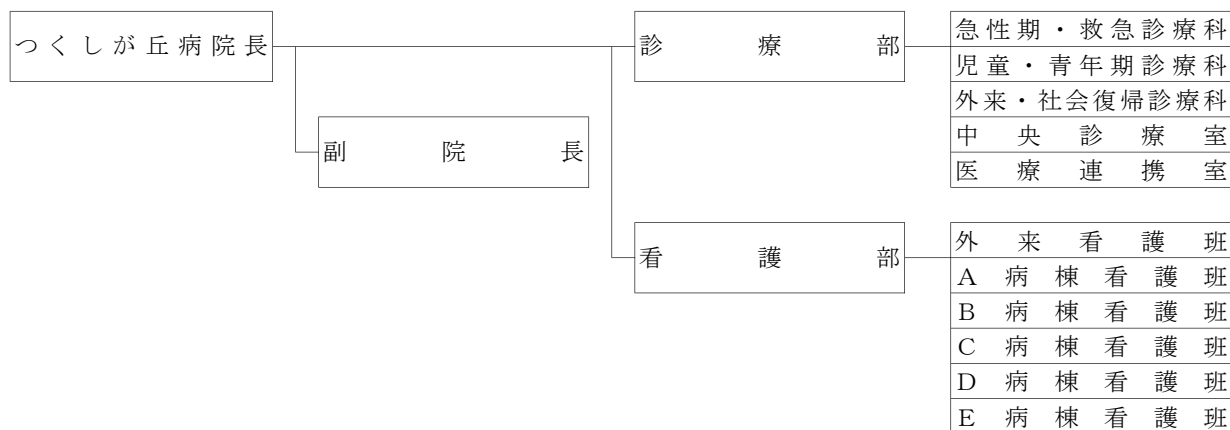

③【中央病院】

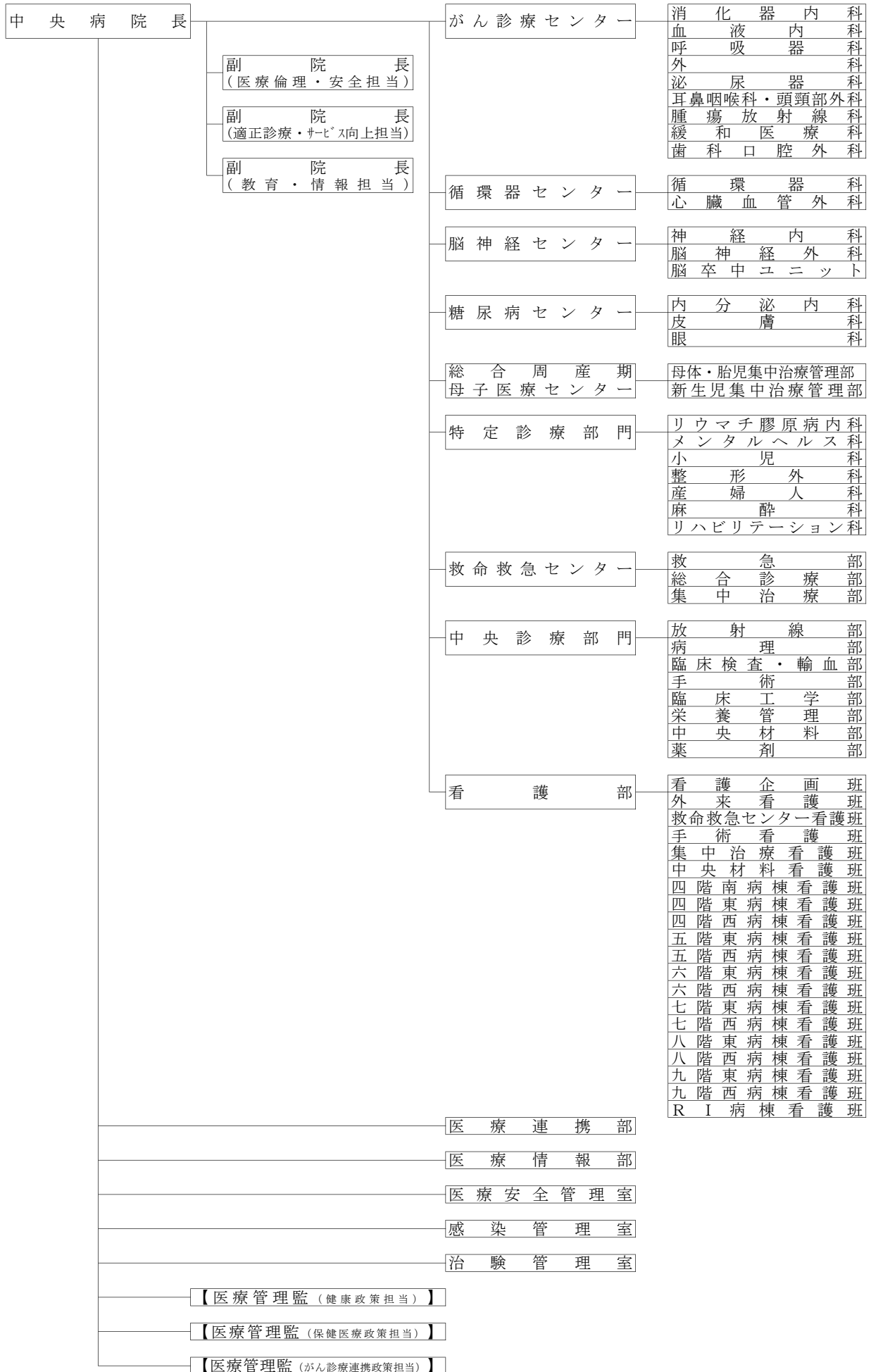

2. 県立病院の概要

(平成24年4月1日現在)

病 院 名	青森県立中央病院	青森県立つくしが丘病院	
種 別	総 合 病 院	精 神 病 院	
所 在 地	青森市東造道2丁目1番1号	青森市大字三内字沢部353番地92号	
開院年月日	昭和56年9月25日	昭和51年6月1日	
院 長	吉 田 茂 昭	堀 内 雅 之	
診 療 科 目	内科、精神科、神経内科、呼吸器科、 循環器科、小児科、外科、整形外科、 脳神経外科、心臓血管外科、皮膚科、 泌尿器科、産婦人科、眼科、 耳鼻いんこう科、 リハビリテーション科、放射線科、 歯科、歯科口腔外科、麻酔科	精神科、神経科	
許 可 病 床 数	一 般	689床	—
	精 神	—	230床
	結 核	6床	—
	計	695床	230床
看 護 体 制	(入院基本料) (看護補助加算) 一般病棟 7対1 50対1 結核病棟 7対1 —	(入院基本料) (看護補助加算) 精神病棟 15対1 30対1	

3. 部門別・職種別職員数

(平成24年4月1日)

部門		病院名		中央病院	つくしが丘病院	計	備 考
		職種					
定数内	診療部門	医師	医 師	139	8	147	
		看護	看 護 師	576	93	669	
			准 看 護 師	0	3	3	
			看 護 助 手	6	2	8	
			小 計	582	98	680	
		医療技術	薬 剤 師	21	3	24	
			医 学 物 理 士	0	0	0	
			診 療 放 射 線 技 師	28	1	29	
			臨 床 検 査 技 師	36	1	37	
			マ ッ サ ー ジ 師	1	0	1	
			歯 科 衛 生 士	2	0	2	
			歯 科 技 工 士	2	0	2	
			栄 養 士	3	1	4	
			理 学 療 法 士	8	0	8	
			作 業 療 法 士	5	3	8	
	視 能 訓 練 士		2	0	2		
	臨 床 工 学 技 士		7	0	7		
	言 語 聴 覚 士	2	0	2			
	心 理 判 定 員	0	1	1			
	精 神 保 健 福 祉 士	0	3	3			
	小 計	117	13	130			
	計	838	119	957			
	管理部門	事務	事 務 職 員	42	9	51	
		労務	調 理 師	10	0	10	
			運 転 技 能 員	1	0	1	
			汽 かん 技 能 員	4	0	4	
			小 計	15	0	15	
計	57	9	66				
合 計	895	128	1,023				
定数外	医 療 顧 問		1	0	1		
	臨 床 研 修 医		22	0	22		
	常 勤 的 応 援 医 師		0	0	0		
	臨時職員	期 限 付 臨 時 職 員	83	8	91		
		非 常 勤 臨 時 職 員	246	37	283		
合 計	352	45	397				
総 計		1,247	173	1,420			

※ 病院事業管理者を除く

4. 平成23年度県立病院事業概要

① 診療実績

ア 延べ患者数 (単位:人)

区 分	中央病院		つくしが丘病院	
	22年度	23年度	22年度	23年度
入 院	216,478	217,612	70,175	65,565
一 般	216,473	217,246	-	-
結 核	5	366	-	-
精 神	-	-	70,175	65,565
外 来	308,943	316,491	24,980	25,911
合 計	525,421	534,103	95,155	91,476

イ 1日平均患者数及び病床利用率 (単位:人、%)

区 分	中 央 病 院				つくしが丘病院			
	1日平均患者数		病床利用率		1日平均患者数		病床利用率	
	22年度	23年度	22年度	23年度	22年度	23年度	22年度	23年度
入 院	593.1	594.6	84.1	85.5	192.3	179.1	83.6	77.9
一 般	593.0	593.6	86.1	86.1	-	-	-	-
結 核	0.1	1.0	0.1	16.7	-	-	-	-
精 神	-	-	-	-	192.3	179.1	83.6	77.9
外 来	1,271.4	1,297.1	-	-	102.8	106.2	-	-

ウ 平均在院日数及び病床回転率 (単位:日、回転)

区 分	中 央 病 院				つくしが丘病院			
	平均在院日数		病床回転率		平均在院日数		病床回転率	
	22年度	23年度	22年度	23年度	22年度	23年度	22年度	23年度
入 院	15.7	14.9	23.21	24.49	147.7	153.4	2.47	2.39
一 般	15.7	14.9	23.21	24.52	-	-	-	-
結 核	4.0	72.4	91.25	5.06	-	-	-	-
精 神	-	-	-	-	147.7	153.4	2.47	2.39

② 収益的収支

(単位：円)

年度 区分	平成 22 年度		
	中央病院	つくしが丘病院	計
事業収益	18,102,815,739	1,955,037,500	20,057,853,239
医業収益	16,131,715,962	1,400,016,523	17,531,732,485
医業外収益	1,933,856,909	555,020,977	2,488,877,886
特別利益	37,242,868	0	37,242,868
事業費用	18,305,457,090	1,886,322,685	20,191,779,775
医業費用	17,528,225,217	1,838,583,443	19,366,808,660
医業外費用	777,231,873	47,739,242	824,971,115
当年度純損益	△ 202,641,351	68,714,815	△ 133,926,536
累積利益剰余金 (△累積欠損金)	△ 3,632,178,953 (0)	△ 823,318,461 (△ 513,321,803)	△ 4,455,497,414 (△ 513,321,803)
年度 区分	平成 23 年度		
	中央病院	つくしが丘病院	計
事業収益	19,606,195,253	1,934,064,885	21,540,260,138
医業収益	17,515,371,942	1,383,625,214	18,898,997,156
医業外収益	2,090,823,311	550,439,671	2,641,262,982
事業費用	19,515,144,191	1,858,747,564	21,373,891,755
医業費用	18,645,903,907	1,810,200,681	20,456,104,588
医業外費用	869,240,284	48,546,883	917,787,167
当年度純損益	91,051,062	75,317,321	166,368,383
累積利益剰余金 (△累積欠損金)	91,051,062	△ 438,004,482	△ 346,953,420

※ 平成22年度の累積欠損金の()は、資本剰余金取り崩しによる欠損金処理後の累積欠損金である。

③ 資本的収支

(単位：円)

年度 区分	平成 22 年度		
	中央病院	つくしが丘病院	計
資本的収入	3,166,956,678	180,482,101	3,347,438,779
負担金	1,521,389,546	77,975,519	1,599,365,065
企業債	1,643,800,000	0	1,643,800,000
補助金	0	102,343,832	102,343,832
固定資産売却代金	1,767,132	162,750	1,929,882
資本的支出	3,152,692,351	180,482,101	3,333,174,452
建設改良費	1,780,634,670	116,791,057	1,897,425,727
償還金	1,372,057,681	63,691,044	1,435,748,725
年度 区分	平成 23 年度		
	中央病院	つくしが丘病院	計
資本的収入	3,392,144,387	22,198,791	3,414,343,178
負担金	1,826,071,387	22,198,791	1,848,270,178
企業債	1,542,300,000	0	1,542,300,000
補助金	23,773,000	0	23,773,000
資本的支出	3,394,408,714	22,198,791	3,416,607,505
建設改良費	2,336,072,575	558,500	2,336,631,075
償還金	1,058,336,139	21,640,291	1,079,976,430

※1 平成22年度の中央病院の資本的収入のうち負担金には、翌年度繰越額に係る財源充当額14,264,327円が含まれる。

2 平成23年度の中央病院資本的収入額が中央病院資本的支出額に不足する額2,264,327円は、繰越工事資金2,264,327円で補てんした。

④ 損益計算書

科 目	平成22年度			平成23年度			比較増減	
	金 額 B (円)	構成 比率 (%)	対医業 収益比 (%)	金 額 B (円)	構成 比率 (%)	対医業 収益比 (%)	B - A (円)	$\frac{B}{A}$ (%)
医業収益	17,531,732,485	87.4	100.0	18,898,997,156	87.7	100.0	1,367,264,671	107.8
(1)入院収益	12,920,662,749	64.4	73.7	13,707,908,990	63.6	72.5	787,246,241	106.1
(2)外来収益	4,321,945,696	21.5	24.7	4,883,555,781	22.7	25.8	561,610,085	113.0
(3)その他医業収益	289,124,040	1.4	1.6	307,532,385	1.4	1.6	18,408,345	106.4
医業外収益	2,488,877,886	12.4	14.2	2,641,262,982	12.3	14.0	152,385,096	106.1
(1)他会計補助金	1,907,000	0.0	0.0	7,014,000	0.0	0.0	5,107,000	367.8
(2)補助金	50,643,000	0.3	0.3	51,707,000	0.2	0.3	1,064,000	102.1
(3)負担金交付金	2,302,581,379	11.5	13.1	2,442,991,403	11.3	12.9	140,410,024	106.1
(4)その他医業外収益	133,746,507	0.7	0.8	139,550,579	0.6	0.7	5,804,072	104.3
特別利益	37,242,868	0.2	0.2	0	-	-	△ 37,242,868	-
(1)その他特別利益	37,242,868	0.2	0.2	0	-	-	△ 37,242,868	-
収益計	20,057,853,239	100.0	114.4	21,540,260,138	100.0	114.0	1,482,406,899	107.4
医業費用	19,366,808,660	95.9	110.5	20,456,104,588	95.7	108.2	1,089,295,928	105.6
(1)給与費	9,656,286,427	47.8	55.1	9,813,502,939	45.9	51.9	157,216,512	101.6
(2)材料費	6,058,305,295	30.0	34.6	6,617,526,248	31.0	35.0	559,220,953	109.2
(3)経費	2,649,850,852	13.1	15.1	3,035,355,511	14.2	16.1	385,504,659	114.5
(4)研究研修費	91,798,843	0.5	0.5	95,857,124	0.4	0.5	4,058,281	104.4
(5)減価償却費	888,879,380	4.4	5.1	803,628,389	3.8	4.3	△ 85,250,991	90.4
(6)資産減耗費	21,687,863	0.1	0.1	90,234,377	0.4	0.5	68,546,514	416.1
医業外費用	824,971,115	4.1	4.7	917,787,167	4.3	4.9	92,816,052	111.3
(1)支払利息及び 企業債取扱諸費	94,012,603	0.5	0.5	97,184,330	0.5	0.5	3,171,727	103.4
(2)繰延勘定償却	164,474,854	0.8	0.9	84,792,424	0.4	0.4	△ 79,682,430	51.6
(3)雑損失	566,483,658	2.8	3.2	735,810,413	3.4	3.9	169,326,755	129.9
費用計	20,191,779,775	100.0	115.2	21,373,891,755	100.0	113.1	1,182,111,980	105.9
当年度純損益	△ 133,926,536	-	-	166,368,383	-	-	300,294,919	-
累積利益剰余金 (△累積欠損金)	△ 4,455,497,414 (△ 513,321,803)	-	-	△ 346,953,420	-	-	166,368,383	-

※ 平成22年度の累積欠損金の（ ）は、資本剰余金取り崩しによる欠損金処理後の累積欠損金であり、比較増減は（ ）との比較である。

⑤ 貸借対照表

科 目	平成22年度		平成23年度		比較増減	
	金 額 B	構成	金 額 B	構成	B - A	$\frac{B}{A}$
	(円)	(%)	(円)	(%)	(円)	(%)
固定資産	21,668,098,951	72.2	22,847,994,562	72.1	1,179,895,611	105.4
(1)有形固定資産	21,637,562,351	72.1	22,817,457,962	72.0	1,179,895,611	105.5
土地	1,237,142,743	4.1	1,237,142,743	3.9	0	100.0
建物	14,078,263,439	46.9	15,793,185,030	49.9	1,714,921,591	112.2
構築物	450,102,606	1.5	496,420,762	1.6	46,318,156	110.3
器械備品	4,203,710,862	14.0	5,175,660,817	16.3	971,949,955	123.1
車両	33,331,147	0.1	33,331,147	0.1	0	100.0
受贈財産評価額資産	42,897,392	0.1	43,789,582	0.1	892,190	102.1
建設仮勘定	1,592,111,662	5.3	37,925,381	0.1	△ 1,554,186,281	2.4
その他有形固定資産	2,500	0.0	2,500	0.0	0	100.0
(2)無形固定資産	30,536,600	0.1	30,536,600	0.1	0	100.0
電話加入権	30,536,600	0.1	30,536,600	0.1	0	100.0
流動資産	7,850,690,314	26.2	8,311,333,722	26.2	460,643,408	105.9
(1)現金預金	4,263,403,422	14.2	4,761,618,762	15.0	498,215,340	111.7
(2)過年度医業未収金	277,905,370	0.9	289,519,753	0.9	11,614,383	104.2
(3)年度内医業未収金	2,952,359,565	9.8	3,053,123,652	9.6	100,764,087	103.4
(4)過年度医業外未収金	163,918	0.0	163,918	0.0	0	100.0
(5)年度内医業外未収金	31,001,442	0.1	29,637,058	0.1	△ 1,364,384	95.6
(6)年度内その他未収金	102,343,832	0.3	0	-	△ 102,343,832	0.0
(7)貯蔵品	215,252,365	0.7	177,242,179	0.6	△ 38,010,186	82.3
(8)前払金	8,260,400	0.0	28,400	0.0	△ 8,232,000	0.3
繰延勘定	477,154,090	1.6	511,965,329	1.6	34,811,239	107.3
(1)開発費	30,570,500	0.1	31,581,500	0.1	1,011,000	103.3
(2)控除対象外消費税額	446,583,590	1.5	480,383,829	1.5	33,800,239	107.6
資産合計	29,995,943,355	100.0	31,671,293,613	100.0	1,675,350,258	105.6

科 目	平成22年度		平成23年度		比較増減	
	金 額 B (円)	構成 比率 (%)	金 額 B (円)	構成 比率 (%)	B - A (円)	$\frac{B}{A}$ (%)
固定負債	5,400,000,000	18.0	5,440,000,000	17.2	40,000,000	100.7
(1)他会計借入金	5,400,000,000	18.0	5,400,000,000	17.1	0	100.0
(2)引当金	0	-	40,000,000	0.1	40,000,000	-
退職給与引当金	0	-	40,000,000	0.1	40,000,000	-
流動負債	2,548,423,913	8.5	1,844,104,221	5.8	△ 704,319,692	72.4
(1)医業未払金	1,251,739,723	4.2	1,017,201,845	3.2	△ 234,537,878	81.3
(2)医業外未払金	3,643,000	0.0	5,522,800	0.0	1,879,800	151.6
(3)その他未払金	1,231,700,855	4.1	756,821,464	2.4	△ 474,879,391	61.4
(4)その他流動負債	61,340,335	0.2	64,558,112	0.2	3,217,777	105.2
負債合計	7,948,423,913	26.5	7,284,104,221	23.0	△ 664,319,692	91.6
資本金	13,522,489,468	45.1	13,984,813,038	44.2	462,323,570	103.4
(1)自己資本金	6,497,404,332	21.7	6,497,404,332	20.5	0	100.0
(2)借入資本金	7,025,085,136	23.4	7,487,408,706	23.6	462,323,570	106.6
企業債	7,025,085,136	23.4	7,487,408,706	23.6	462,323,570	106.6
剰余金	8,525,029,974	28.4	10,402,376,354	32.8	1,877,346,380	122.0
(1)資本剰余金	12,980,527,388 (9,038,351,777)	43.3 (30.1)	10,749,329,774	33.9	1,710,977,997	118.9
受贈財産評価額	56,371,386 (42,897,392)	0.2 (0.1)	43,789,582	0.1	892,190	102.1
寄附金	1,886,262 (776,699)	0.0 (0.0)	776,699	0.0	0	100.0
負担金	9,835,388,155 (5,907,796,101)	32.8 (19.7)	7,698,177,409	24.3	1,790,381,308	130.3
補助金	2,866,881,585	9.6	2,786,586,084	8.8	△ 80,295,501	97.2
その他資本剰余金	220,000,000	0.7	220,000,000	0.7	0	100.0
(2)欠損金	4,455,497,414 (513,321,803)	14.9 (1.7)	346,953,420	1.1	△ 166,368,383	67.6
当年度未処理欠損金	4,455,497,414 (513,321,803)	14.9 (1.7)	346,953,420	1.1	△ 166,368,383	67.6
資本合計	22,047,519,442	73.5	24,387,189,392	77.0	2,339,669,950	110.6
負債資本合計	29,995,943,355	100.0	31,671,293,613	100.0	1,675,350,258	105.6

※ 平成22年度の剰余金の()は、資本剰余金取り崩しによる欠損金処理後の剰余金であり、比較増減は()との比較である。

空白ページ

県立中央病院

空白ページ

青森県立中央病院の理念

病院の理念

県民の健康をささえ

安全で高度な医療を提供し

患者さん中心の心あたたかな病院を目指します

病院の基本方針

- 1 質の高い安全な医療の提供
 - ・高度、特殊医療の提供に努めます。
 - ・患者さんの安全安心を第一に努めます。
- 2 患者さんの権利の尊重
 - ・インフォームドコンセント（説明と同意）に基づく信頼関係の構築に努めます。
 - ・患者サービス、接遇の向上に努めます。
- 3 保健・医療・福祉との連携
 - ・基幹病院として、関連する医療機関や団体との連携を深め、地域医療の充実に努めます。
- 4 臨床教育・研究の充実
 - ・医師臨床研修の充実、質の高い医療従事者の育成に努めます。
 - ・患者さんのための臨床研究を推奨し、医療水準の向上に努めます。
- 5 健全で効率的な病院経営

患者さんの権利

- 1 患者さんには、人格を尊重した思いやりのあるケアを受ける権利があります。
- 1 患者さんには、自分の病気について説明を受け、病院内外でのセカンド・オピニオンを求める権利があります。
- 1 患者さんには、検査や治療などについて選択、同意する権利があります。
- 1 患者さんには、検査や治療を断る権利があります。
- 1 患者さんには、自分のプライバシーにあらゆる配慮を求める権利があります。

空白ページ

第1章 病院の沿革及び施設の概要

空白ページ

第1章 病院の沿革及び施設の概要

第1節 病院の沿革

県立中央病院は、昭和27年4月診療科6科、病床数115床の規模で開院したが、県内の人口増、医療技術の進歩などによる医療需要の増大と変化により、建物の機能悪化、老朽化、狭隘化、立地環境の変化及び経営の悪化等の諸問題を抱えることとなったため、46年6月に「県立中央病院経営改善委員会」を設置し、47年1月に「他の場所に移転新築し、医療施設の近代化と患者サービスの向上を図るべきである。」との報告がなされた。

これを受けて、47年12月に移転新築にかかわる「県立中央病院建設委員会」が設置され、同月、環境保健部に「県立中央病院建設準備室」が発足し、48年6月の「県立中央病院移転新築にかかわる建設基本構想」報告、48年度末の基本設計、49年度末の実施設計を経て、53年3月に建設工事着手、56年5月には現在の県立中央病院が完成し、同年9月25日に旧病院から入院患者を移送するとともに、同月28日には外来診療を開始した。

その後、診療報酬は伸び率の鈍化から引下げに転じ、給与改定等による人件費の大幅な増加といった制度的要因に加え、入院・外来患者数が減少傾向となるなど経営状況が悪化したため、昭和57年度、平成5年度、10年度及び15年度を計画初年度とした経営改善計画を策定し、一般会計からの財政措置強化を図るとともに、電子計算機の導入、業務委託拡大による給与費の抑制、材料費の効率的執行による節減、病床及び病棟の再編成による病床利用率の向上に取り組んで来た。

16年10月には、県の周産期医療強化を目指し、ハイリスクの母体・胎児、新生児に対する高度な医療を提供する総合周産期母子医療センターを開設し、17年度には医療提供体制の改革と経営基盤の強化を図るために、19年度を初年度とした「県立病院改革プラン」を策定し、これに基づき19年4月からは地方公営企業法を全部適用、20年4月に「がん診療センター」、「循環器センター」及び「脳神経センター」を、22年1月には「糖尿病センター」を稼働させた。

22年度には、23年度を初年度する「県立病院新成長プラン」を策定し、地域貢献の進化、医療機能の進化、経営システムの進化及び施設インフラの進化を4つの新成長戦略として新たなステップを踏み出した。

23年には、5月に「新救命救急センター」を稼働させ、6月からはドクターヘリの運用を開始した。

施設の変遷等の概要は次のとおりである。

昭和 27. 4	病院開設	診療科 6科（内科・外科・小児科・産婦人科・皮膚泌尿器科・放射線科）、基準看護、基準給食 （7月8日）
4	県立中央病院運営審議会設置	
28. 1	総合病院に承認される	
33. 7	救急病院に指定される	
34. 5	基準寝具実施	
37. 4	地方公営企業法財務規定を適用	
39. 6	救急指定病院を告示	（6月20日）
7	一般病床 530床となる	
41. 7	地方公営企業法の一部改正により、財務規定等の当然適用となる	
43. 7	研修病院に指定される	全国 126ヶ所
47. 12	環境保健部に県立中央病院建設準備室設置	
49. 3	県立中央病院新築工事基本設計完成	
50. 3	県立中央病院新築工事实施設計完成	
52. 3	県立中央病院移転新築事業費（5ヶ年継続事業）が議決される	
7	県立中央病院新築工事設計変更等委託	
53. 3	県立中央病院新築工事契約	
3	県立中央病院新築工事監理等委託	
3	環境保健部県立中央病院建設準備室廃止	
4	県立中央病院事務局建設課設置	
4	経営改善計画（第1次）を実施	
56. 5	県立中央病院本体工事完成	
6	一般病床 682床、結核病床58床となる	（施行月日 9月25日）
9	新県立中央病院竣工式	（9月17日）
9	新県立中央病院へ患者移送し開院	（9月25日）
9	新県立中央病院において外来診療開始	（9月28日）
9	救命救急センター業務開始	（9月28日）
57. 4	経営改善計画（第2次）を実施、経営合理化に着手	
58. 10	全国自治体病院協議会による経営診断	
60. 2	電子計算機による医事会計業務開始	
61. 4	I C U加算の承認	
62. 2	一般病床 714床、結核病床26床となる	（施行月日 4月 1日）
12	重症者の看護及び収容の基準の承認	（施行月日 12月 1日）
63. 7	呼吸器科を設置	
7	運動療法等施設基準の承認	（施行月日 7月21日）
10	一階西病棟新設	
平成 元. 3	特三類基準看護の承認	（施行月日 3月10日）
5. 4	新経営改善計画（第3次）を実施	
7	夜間看護等加算の承認	（施行月日 9月 1日）
11	土曜休診の実施	
6. 1	服薬指導業務の承認	（施行月日 1月 1日）
7. 1	新看護体系への移行（一般3:1・8:1 結核3:1・6:1）	（7年5月 一般2.5:1・13:1） （8年5月 一般2 : 1 ）
11	適時適温給食の実施	
8. 1	全国がんセンター協議会に加盟	
2	エイズ治療拠点病院に指定される	
3	青森県公営企業の設置等に関する条例の一部改正により 一般病床 714床、結核病床16床となる	（施行月日 12月 1日）
10	外部有識者による経営改善検討委員会設置	（9. 7 最終提言「県立中央病院の改善計画について」）

9. 3	民間コンサルタントによる経営診断	
3	非紹介患者初診料（初診料の特定療養費）の制定	
4	人間ドックを廃止し、内視鏡部の病床とする	(施行月日 4月 1日)
5	がん診療施設情報ネットワークシステム起動	
10. 4	リハビリテーション科、歯科口腔外科を設置	
4	新経営改善計画（第4次）の実施	
11. 2	オーダーリングシステムの一部稼働	
12. 1	(財)日本医療機能評価機構による機能評価の認定	
3	オーダーリングシステムの全部稼働	
13. 6	新生児特定集中治療室管理料の届出	
14. 4	総合診療内科を設置	
5	非血縁者間骨髄移植・採取移植施設の認定	
15. 1	外来化学療法加算の届出	
4	新経営改善計画（第5次）の実施	
8	循環器科を設置	
16. 4	腫瘍放射線科を設置	
10	青森県公営企業の設置等に関する条例の一部改正により 一般病床689床、結核病床16床となる	(施行月日 10月25日)
10	総合周産期母子医療センターを開設	
12	総合周産期特定集中治療室管理料の届出	
17. 1	(財)日本医療機能評価機構による機能評価の更新認定	
1	地域がん診療拠点病院に指定される	
3	他県立病院長等からなる青森県立中央病院改革会議から 県に最終報告が提出される	
11	外来治療センターを8床から20床に拡充	
12	県立病院改革プランの策定	
18. 9	電子カルテシステムの本稼働	
19. 4	地方公営企業法全部適用	
20. 2	都道府県がん診療連携拠点病院に指定される	(20. 2. 8)
4	がん診療センター、循環器センター及び脳神経センターを本稼働	
11	立体駐車場の供用開始	(20.11.17)
21. 6	7：1看護体制へ移行	(21. 6. 1)
22. 1	糖尿病センターを稼働	
4	ヘリポートを稼働	(22. 4. 1)
7	DPC対象病院となる	(22. 7. 1)
23. 2	県立病院新成長プランの策定	
4	青森県公営企業の設置等に関する条例の一部改正により 一般病床689床、結核病床6床となる	(23. 4. 1)
5	新救命救急センターを稼働	(23. 5.10)
6	ドクターヘリ格納庫を稼働	(23. 6. 1)
11	県エイズ治療中核拠点病院に指定される	(23.11. 1)
24. 5	地域医療支援病院の承認を受ける	(24. 5.30)

第2節 施設の概要

1. 土地、建物及び附属建物等

平成24年4月1日現在

区 分	敷 地 面 積	建 物 構 造	建 築 延 面 積	備 考	
本 院	49,498.59 m ²	鉄骨鉄筋コンクリート造 (一部鉄筋コンクリート造) 地下1階地上10階建	55,767.92 m ²	立体駐車場 最大471台収容 (H20.11.17~)	
内 訳			管理部門		17,802.98 m ²
			診療部門		19,046.23 m ²
			病棟部門		18,918.71 m ²
救命救急センター		鉄筋コンクリート造3階建	2,819.76 m ²	HCU8病床	
医師独身寮(善知寮)		鉄筋コンクリート造2階建	749.88 m ²	収容定員20名	
看護師宿舎(青々寮)		鉄筋コンクリート造2階建	1,471.06 m ²	収容定員55名	
院内保育所		鉄筋コンクリート造平屋建	581.86 m ²	(H17.3.31閉所)	
車庫・カルテ庫		鉄筋コンクリート造平屋建	370.00 m ²		
医師公舎		鉄筋コンクリート造3階建(1棟12戸)	704.85 m ²	1棟 12戸	
医師公舎	5,533.34 m ²	鉄筋コンクリート造2階建(1棟8戸)	2,950.46 m ²	5棟 33戸	
		鉄筋コンクリート造3階建(1棟12戸)			
		コンクリートブロック造2階建(2棟12戸)			
		木造2階建(1棟1戸)			
ヘリポート	11,853.10 m ² (県有地)	コンクリート・アスファルト舗装	2,205.03 m ²		
ドクターヘリ格納庫		鉄骨造平屋建	312.00 m ²		

2. 過去5か年における建設改良費

ア 病院新築及び増改築工事等

(単位：円)

区分 年度	執 行 額	左 の 財 源 内 容				
		出 資 金	負 担 金	国庫支出金	企 業 債	そ の 他
19	219,097,200	0	97,200	0	219,000,000	0
20	223,547,025	0	547,025	0	223,000,000	0
21	534,414,757	0	60,414,757	0	474,000,000	0
22	1,534,932,341	0	26,032,341	0	1,508,900,000	0
23	956,682,876	0	297,873,876	21,609,000	637,200,000	0

※執行額には、20年度 53,495,925円、23年度 11,760,000円の「開発費」を含む。

イ 医療器械等整備

(単位：円)

区分 年度	執 行 額	左 の 財 源 内 容				
		出 資 金	負 担 金	国庫支出金	企 業 債	そ の 他
19	340,397,159	0	33,397,159	0	307,000,000	0
20	1,134,732,260	0	21,732,260	140,000,000	973,000,000	0
21	703,341,037	0	173,228,037	3,113,000	527,000,000	0
22	245,702,329	0	110,802,329	0	134,900,000	0
23	1,379,389,699	0	472,125,699	2,164,000	905,100,000	0

青森県立中央病院施設概況

配置図

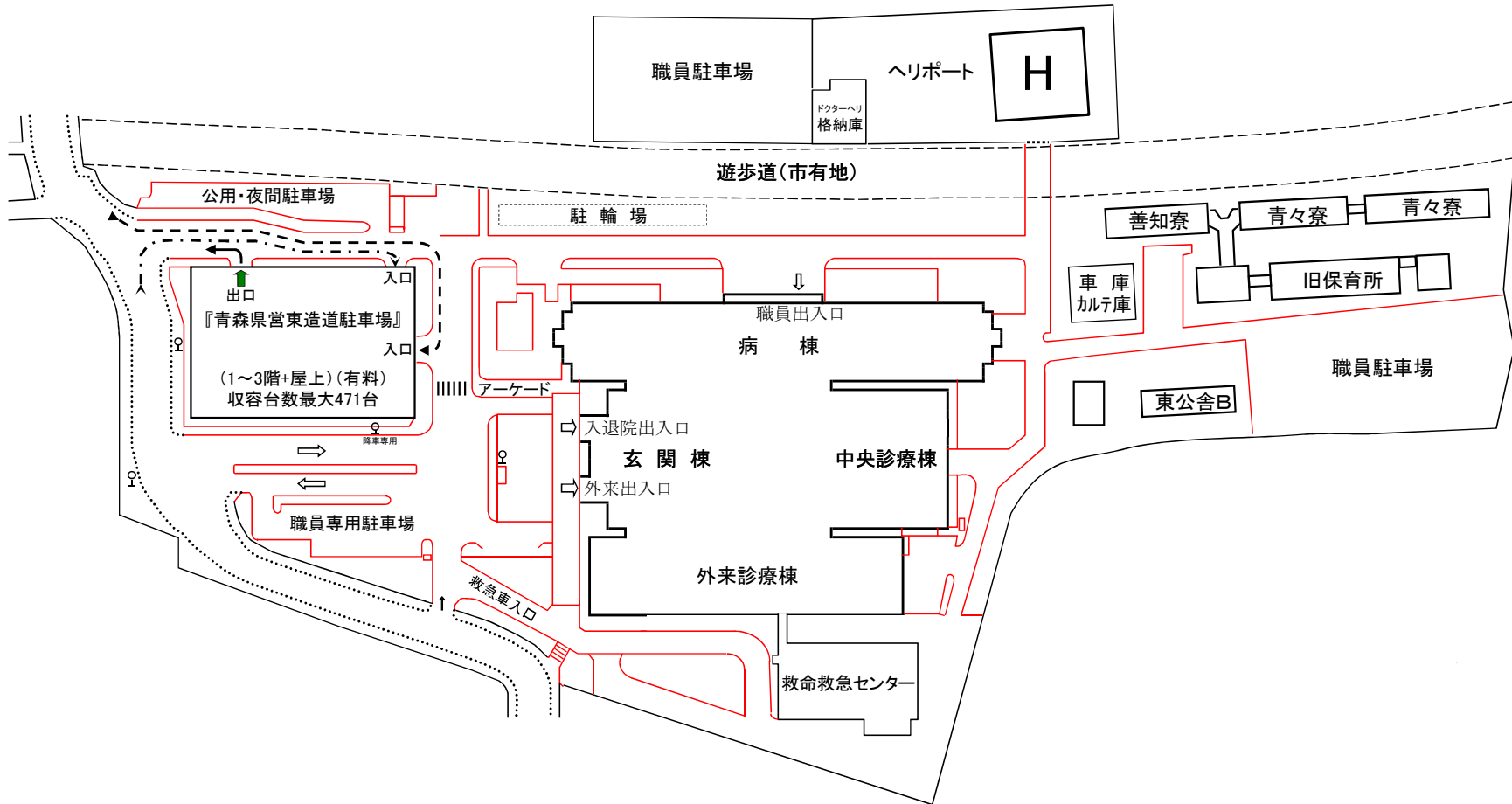

3F平面図

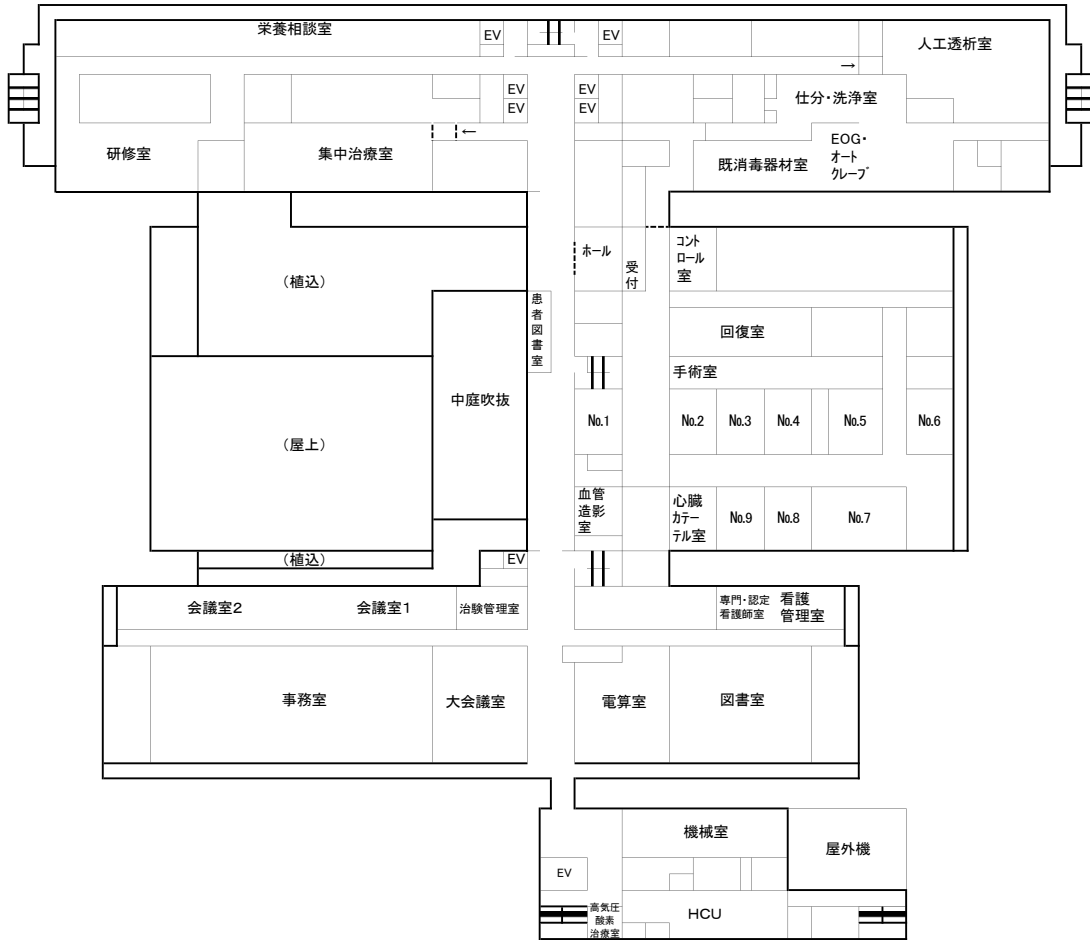

4F平面図

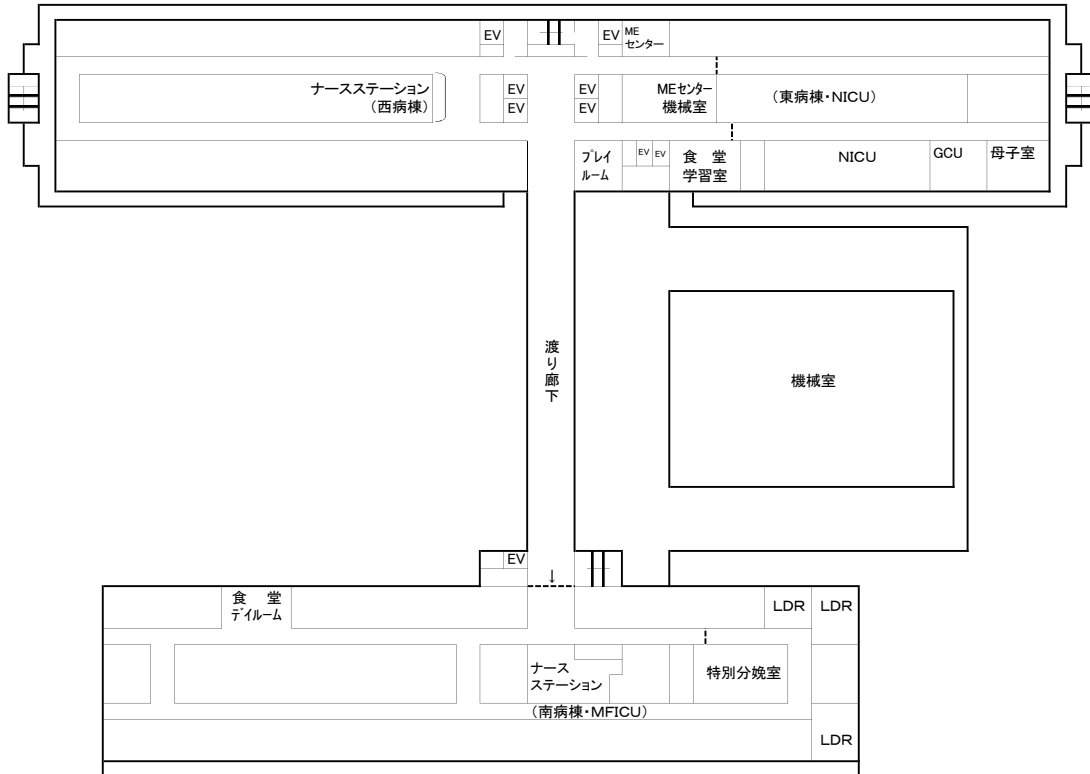

病棟平面図(5F~9F)

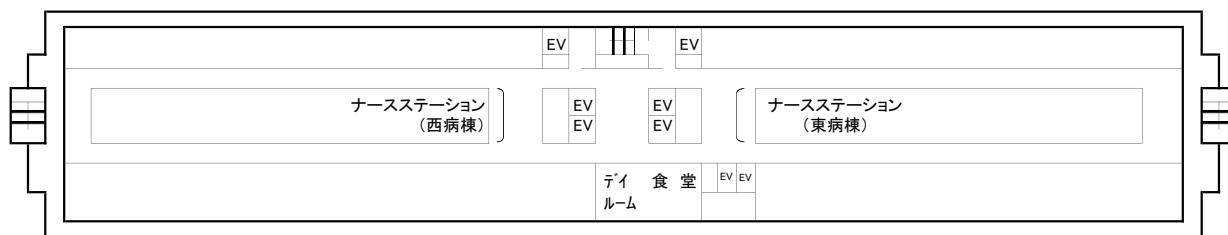

10F平面図

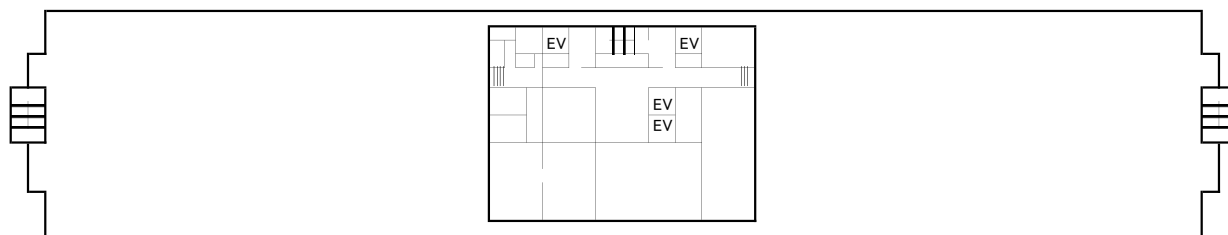

青森県立中央病院案内図

所在地 〒030-8553 青森県青森市東造道2丁目1番地1号

電話 017-726-8111 (代表)

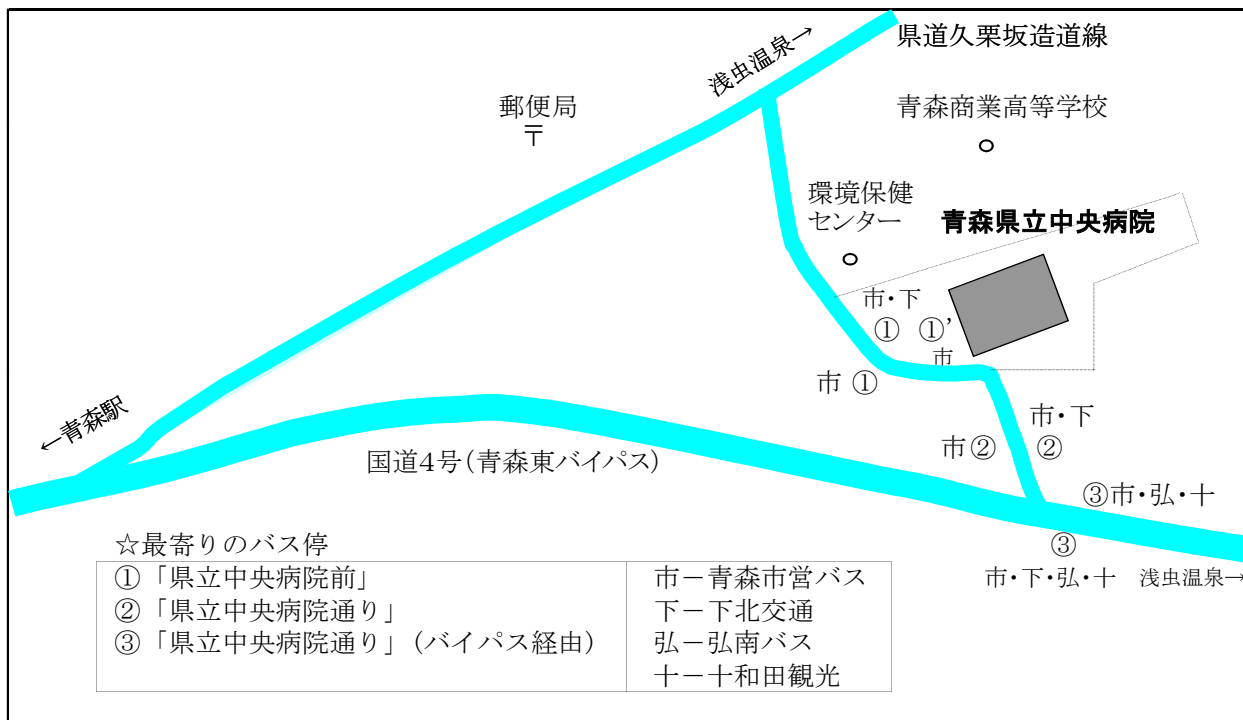
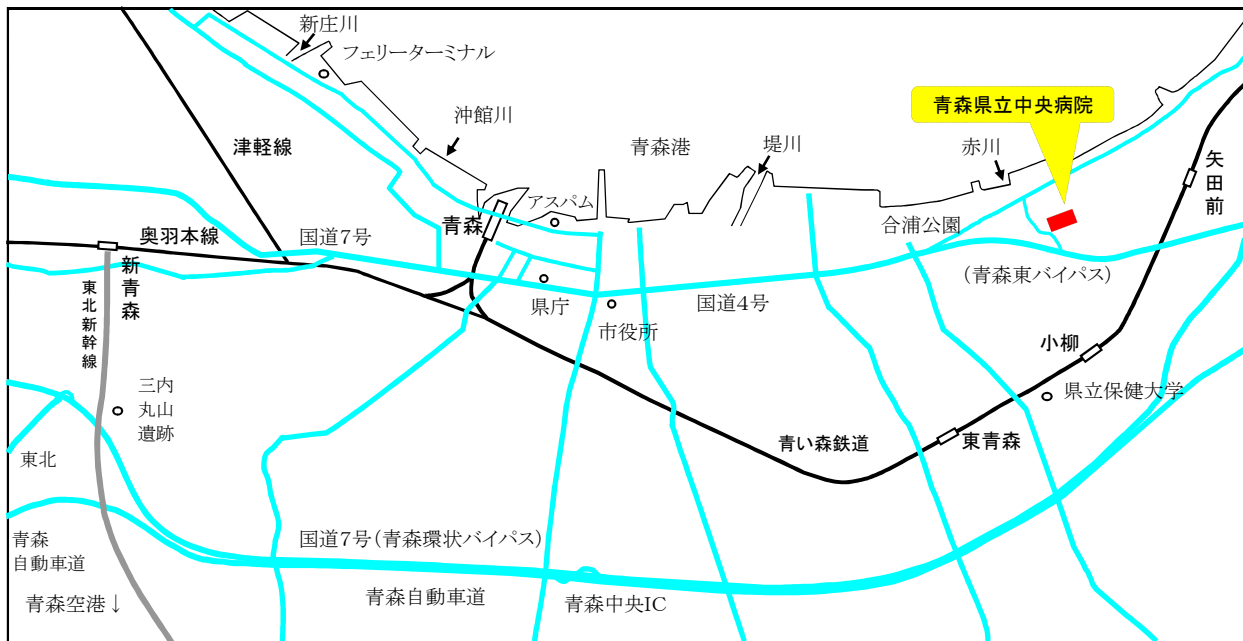

- バス
- ・青森市営バス (青森駅前から約30分)
『県病前経由』や『県立中央病院』標示のバスで①か②で下車。
(『県立中央病院』標示のバスは、病院構内の①'が終点)
 - ・下北交通 (上下線では経路が異なります)
青森行きは③で下車。(むつ方面行きは①か②で乗車)
 - ・弘南バス ・十和田観光
③で下車。

タクシー ・青森駅から約25分

第2章 統計資料

空白ページ

第2章 統計資料

第1節 患者の状況及び病床利用状況

1. 入院患者数

(単位：人、%)

区分 年度	合 計			一 般			結 核		
	延べ 患者数	1 日 平 均		延べ 患者数	1 日 平 均		延べ 患者数	1 日 平 均	
		患者数	対前年度 増減率		患者数	対前年度 増減率		患者数	対前年度 増減率
19	221,648	605.6	0.4	220,461	602.4	0.7	1,187	3.2	△ 36.7
20	225,335	617.4	1.9	223,252	611.6	1.5	2,083	5.7	76.0
21	219,915	602.5	△ 2.4	218,882	599.7	△ 2.0	1,033	2.8	△ 50.4
22	216,478	593.1	△ 1.6	216,473	593.0	△ 1.1	5	0.1	△ 99.5
23	217,612	594.6	0.2	217,246	593.6	0.1	366	1.0	7,300.0

2. 年間病床利用率

(単位：床、%)

区分 年度	年度末病床数			年間平均病床利用率			年間実患者数		
	一般	結核	合計	一般	結核	合計	一般	結核	合計
19	689	16	705	87.4	20.3	85.9	12,593.0	22.5	12,615.5
20	689	16	705	88.8	35.7	87.6	12,459.0	41.5	12,500.5
21	689	16	705	87.0	17.7	85.5	12,748.5	18.5	12,767.0
22	689	16	705	86.1	0.1	84.1	12,939.5	1.0	12,940.5
23	689	6	695	86.1	16.7	85.5	13,645.5	5.0	13,650.5

※ 実患者数は、(入院+退院)×1/2

3. 外来患者数

(単位：人、%)

区分 年 度	延べ患者数	1 日 平 均		稼働 日数
		患者数	対前年度増減率	
19	303,672	1,239.5	△ 1.5	245
20	302,222	1,243.7	0.3	243
21	313,430	1,295.2	4.1	242
22	308,943	1,271.4	△ 1.8	243
23	316,491	1,297.1	2.0	244

4. 1日平均入院患者数(月別)

(単位:人)

月 年度	4	5	6	7	8	9	10	11	12	1	2	3	年間 平均
19	615.8	600.4	623.5	609.9	588.9	588.1	601.5	603.9	610.2	573.1	621.0	632.2	605.6
20	638.4	625.0	619.8	601.8	594.7	607.3	628.8	635.0	595.6	594.5	627.0	642.2	617.4
21	637.1	594.0	625.4	604.5	567.6	595.5	615.8	614.3	607.8	572.6	612.5	585.9	602.5
22	618.2	598.6	611.4	603.1	564.8	583.3	593.9	621.0	604.4	579.9	607.2	534.5	593.1
23	549.9	549.3	612.2	591.9	572.8	561.8	611.8	615.4	608.5	610.2	633.0	619.2	594.6

5. 1日平均外来患者数(月別)

(単位:人)

月 年度	4	5	6	7	8	9	10	11	12	1	2	3	年間 平均
19	1,205.0	1,261.9	1,210.0	1,277.4	1,181.6	1,310.2	1,236.1	1,226.5	1,315.2	1,253.3	1,153.9	1,262.4	1,239.5
20	1,198.3	1,248.0	1,199.7	1,235.6	1,148.1	1,280.3	1,229.4	1,323.1	1,340.5	1,272.5	1,202.2	1,269.2	1,243.7
21	1,257.3	1,357.1	1,211.3	1,304.6	1,214.8	1,374.3	1,310.4	1,432.1	1,409.5	1,273.5	1,208.8	1,225.2	1,295.2
22	1,252.6	1,321.7	1,199.6	1,290.2	1,194.6	1,305.9	1,268.6	1,342.8	1,376.0	1,283.9	1,217.7	1,230.0	1,271.4
23	1,290.8	1,340.4	1,267.5	1,344.9	1,238.8	1,332.8	1,323.1	1,358.4	1,366.3	1,285.4	1,172.0	1,269.2	1,297.1



图3 1日平均入院患者数（月别）



图4 1日平均外来患者数（月别）

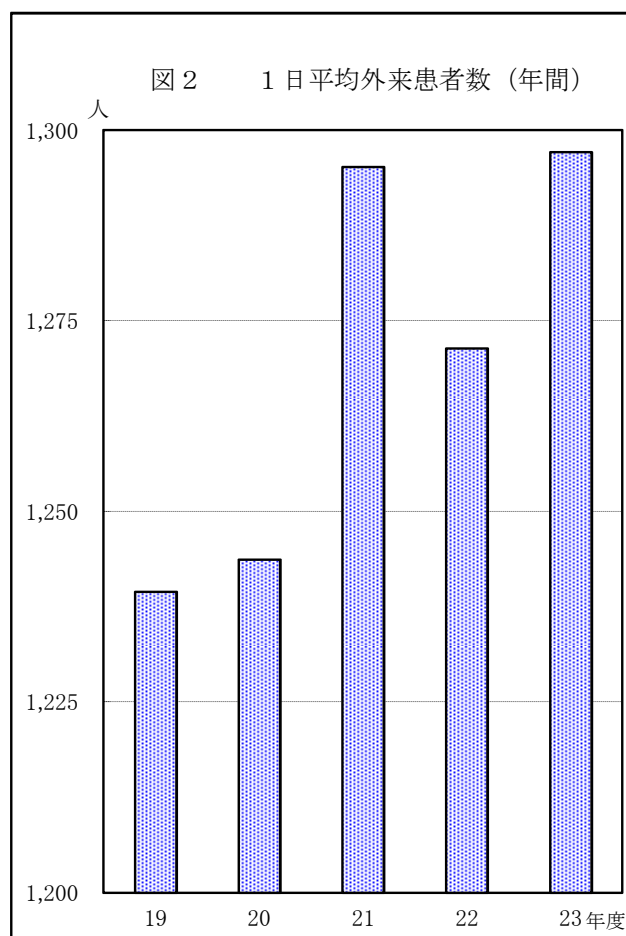
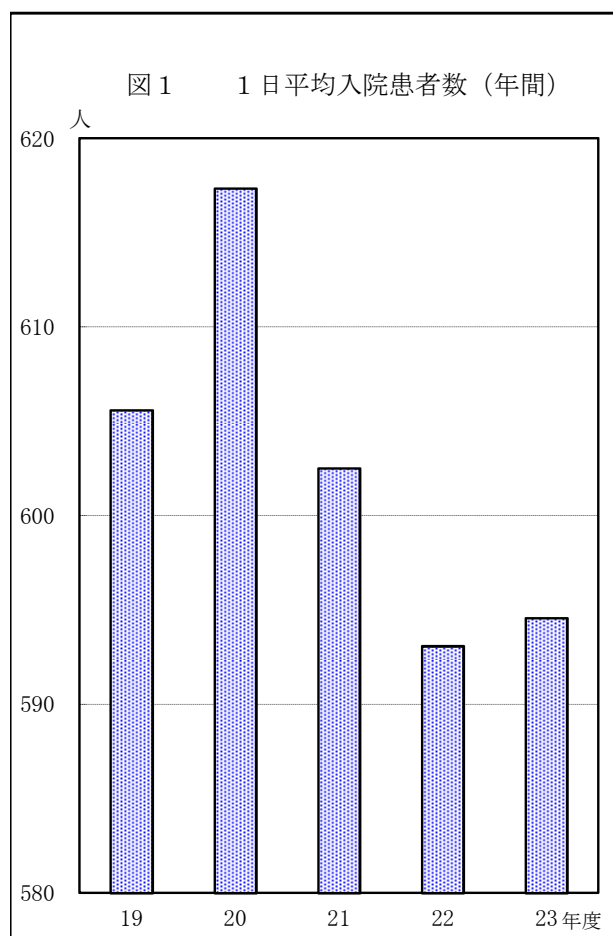

6. 平均在院日数及び病床回転率

(単位：日、回転、%)

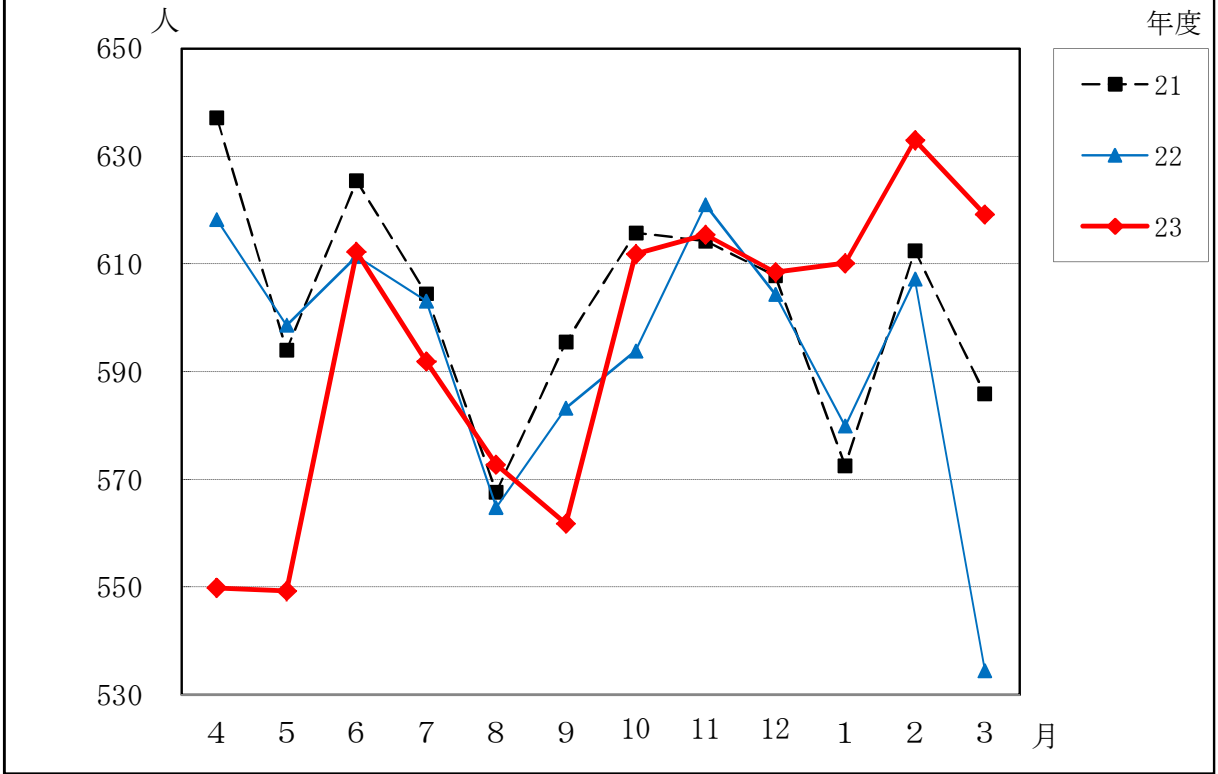
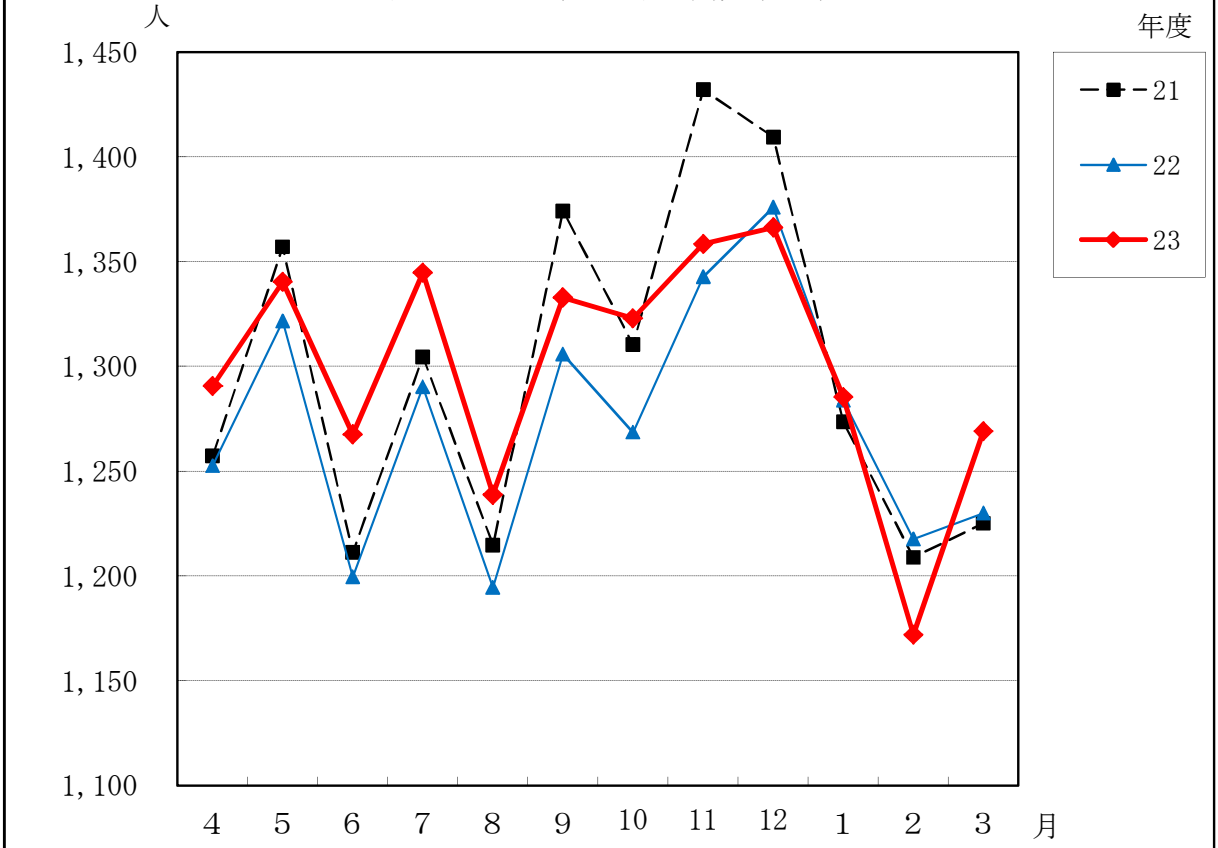
年度	平均在院日数				病床回転率			
	一般	結核	入院計	対前年度増減率	一般	結核	入院計	対前年度増減率
19	16.5	51.8	16.6	0.0	22.17	7.07	22.09	0.4
20	16.9	49.2	17.0	2.4	21.57	7.42	21.44	△ 2.9
21	16.2	54.7	16.2	△ 4.7	22.57	6.67	22.50	4.9
22	15.7	4.0	15.7	△ 3.1	23.21	91.25	23.21	3.2
23	14.9	72.4	14.9	△ 5.1	24.52	5.06	24.49	5.5

○診療科別平均在院日数

(単位：日)

診療科名	19	20	21	22	23	対前年度比較増減
一般計	16.5	16.9	16.2	15.7	14.9	△ 0.8
内 分 泌 内 科	19.7	19.5	21.1	21.5	19.8	△ 1.7
循 環 器 科	8.4	7.9	8.6	8.2	8.4	0.2
消 化 器 内 科	30.4	27.8	24.6	21.9	18.2	△ 3.7
” (内視鏡)	7.1	5.7	4.9	5.9	6.3	0.4
リウマチ膠原病内科	45.6	44.1	31.1	37.3	44.9	7.6
血 液 内 科	-	54.7	60.9	43.5	39.8	△ 3.7
呼 吸 器 内 科	20.5	21.0	18.6	-	13.0	13.0
呼 吸 器 外 科	15.5	14.8	12.4	15.1	14.6	△ 0.5
神 経 内 科	24.9	24.7	23.6	24.3	21.7	△ 2.6
小 児 科	5.5	5.7	5.4	5.1	5.1	0.0
N I C U	34.6	37.1	46.7	45.6	49.9	4.3
外 科	20.7	20.4	16.4	16.6	15.4	△ 1.2
整 形 外 科	21.9	20.5	19.6	20.5	21.8	1.3
脳 神 経 外 科	13.9	16.1	16.0	17.2	16.6	△ 0.6
心 臓 血 管 外 科	31.3	34.2	28.3	22.5	25.1	2.6
産科・M F I C U	15.8	14.9	15.0	15.7	13.8	△ 1.9
婦 人 科	14.4	14.1	14.0	11.8	11.4	△ 0.4
皮 膚 科	18.0	20.6	16.1	18.8	16.5	△ 2.3
泌 尿 器 科	14.0	15.4	12.9	14.0	12.3	△ 1.7
眼 科	7.9	8.6	8.2	8.9	8.7	△ 0.2
耳鼻咽喉科・頭頸部外科	12.7	12.8	14.2	12.7	12.8	0.1
腫瘍放射線科	46.4	-	3.6	3.1	3.0	△ 0.1
麻 酔 科	21.5	27.7	30.4	15.6	32.0	16.4
リハビリテーション科	-	-	-	-	-	-
歯科口腔外科	8.1	9.3	9.8	10.4	9.4	△ 1.0
総合診療部	-	13.4	11.4	19.4	15.4	△ 4.0
結 核	51.8	49.2	54.7	4.0	72.4	68.4
入 院 合 計	16.6	17.0	16.2	15.7	14.9	△ 0.8

19年度までは、
リウマチ・血液内科

7. 外来初診患者数

診療科名	初診患者数 (人)						初診率 (%)					
	19	20	21	22	23	増減	19	20	21	22	23	前年比
内分泌内科	393	429	364	382	365	△17	2.0	2.1	1.6	1.6	1.5	△0.1
循環器科	1,401	1,312	1,196	1,260	1,044	△216	8.1	7.7	7.1	7.5	6.2	△1.3
総合診療部	720	1,537	2,693	2,309	3,464	1,155	16.7	38.7	28.8	30.8	32.9	2.1
消化器内科	1,879	1,459	1,300	1,423	1,243	△180	8.9	7.1	6.6	7.2	6.7	△0.5
〃 (内視鏡)	545	660	567	403	305	△98	9.3	10.4	9.4	7.3	6.5	△0.9
リウマチ膠原病内科	642	270	284	244	241	△3	5.0	1.9	1.9	1.5	1.5	△0.0
血液内科	-	391	314	345	336	△9	-	-	3.8	3.8	3.6	△0.2
呼吸器科	1,593	1,237	791	360	743	383	11.6	9.9	7.2	6.8	14.8	8.0
神経内科	1,476	1,518	1,352	1,504	1,418	△86	11.3	10.4	8.9	9.0	8.3	△0.7
メンタルヘルス科	419	370	404	309	360	51	2.9	2.7	3.0	2.2	2.3	0.0
小児科	4,943	4,209	5,054	4,516	4,080	△436	24.3	24.2	25.2	23.2	20.8	△2.4
外科	990	965	930	932	760	△172	5.1	4.9	4.5	4.5	3.6	△0.9
リハビリテーション科	0	0	2	0	1	1	0.0	0.0	4.0	0.0	0.4	0.4
整形外科	3,525	3,394	3,227	2,866	2,527	△339	16.7	16.3	16.0	15.8	15.4	△0.4
脳神経外科	1,242	1,144	1,149	1,320	1,230	△90	19.2	17.8	18.3	18.6	17.2	△1.4
心臓血管外科	222	197	194	183	213	30	6.8	5.9	5.7	5.2	6.2	1.0
産婦人科	1,948	1,840	1,673	1,815	1,532	△283	10.2	10.0	9.2	9.4	7.9	△1.5
皮膚科	2,012	1,819	1,804	1,729	1,618	△111	9.2	8.8	8.3	7.7	7.2	△0.5
泌尿器科	756	722	729	727	777	50	7.1	6.7	6.5	6.6	7.1	0.5
眼科	1,207	1,183	1,352	1,311	1,339	28	9.0	8.4	9.3	9.0	8.4	△0.6
耳鼻咽喉科・頭頸部外科	2,528	2,524	2,305	2,253	2,100	△153	17.4	16.6	15.1	14.9	13.8	△1.1
放射線部	120	124	111	109	85	△24	15.6	17.0	17.1	14.9	12.6	△2.2
腫瘍放射線科	19	21	23	38	44	6	0.3	0.3	0.3	0.5	0.5	0.0
麻酔科	36	28	27	28	22	△6	1.0	0.8	0.8	1.0	0.8	△0.1
歯科口腔外科	1,965	1,987	1,927	1,889	1,956	67	17.6	16.8	15.8	15.7	359.6	343.8
緩和医療科	-	2	2	7	7	0	-	-	0.5	1.6	0.1	△1.6
合計	30,581	29,342	29,774	28,262	27,810	△452	10.1	9.7	9.5	9.1	8.8	△0.3

※ 初診率=初診患者÷外来延べ患者×100

8. 外来紹介患者数

診療科名	紹介患者数 (人)						紹介率 (%)					
	19	20	21	22	23	増減	19	20	21	22	23	前年比
内分泌内科	201	259	231	262	257	△5	51.1	60.4	63.5	68.6	70.4	1.8
循環器科	767	730	670	691	682	△9	54.7	55.6	56.0	54.8	65.3	10.5
総合診療部	27	137	140	146	370	224	3.8	8.9	5.2	6.3	10.7	4.4
消化器内科	646	653	650	687	679	△8	34.4	44.8	50.0	48.3	54.6	6.3
〃 (内視鏡)	489	580	522	356	269	△87	89.7	87.9	92.1	88.3	88.2	△0.1
リウマチ膠原病内科	395	179	205	194	218	24	61.5	66.3	72.2	79.5	90.5	10.9
血液内科	-	235	209	248	238	△10	-	-	66.6	71.9	70.8	△1.1
呼吸器科	1,055	959	662	280	668	388	66.2	77.5	83.7	77.8	89.9	12.1
神経内科	448	529	452	543	633	90	30.4	34.8	33.4	36.1	44.6	8.5
メンタルヘルス科	124	117	162	92	178	86	29.6	31.6	40.1	29.8	49.4	19.7
小児科	848	865	857	923	937	14	17.2	20.6	17.0	20.4	23.0	2.5
外科	776	735	711	720	599	△121	78.4	76.2	76.5	77.3	78.8	1.6
リハビリテーション科	0	0	0	0	1	1	-	-	0.0	-	100.0	-
整形外科	1,018	972	925	944	961	17	28.9	28.6	28.7	32.9	38.0	5.1
脳神経外科	496	433	416	545	497	△48	39.9	37.8	36.2	41.3	40.4	△0.9
心臓血管外科	145	140	138	126	141	15	65.3	71.1	71.1	68.9	66.2	△2.7
産婦人科	443	444	396	402	418	16	22.7	24.1	23.7	22.1	27.3	5.1
皮膚科	266	238	265	307	313	6	13.2	13.1	14.7	17.8	19.3	1.6
泌尿器科	330	342	327	361	405	44	43.7	47.4	44.9	49.7	52.1	2.5
眼科	641	662	725	807	837	30	53.1	56.0	53.6	61.6	62.5	1.0
耳鼻咽喉科・頭頸部外科	867	946	850	897	843	△54	34.3	37.5	36.9	39.8	40.1	0.3
放射線部	118	121	110	105	84	△21	98.3	97.6	99.1	96.3	98.8	2.5
腫瘍放射線科	16	17	22	37	44	7	84.2	81.0	95.7	97.4	100.0	2.6
麻酔科	24	16	20	24	11	△13	66.7	57.1	74.1	85.7	50.0	△35.7
歯科口腔外科	564	502	483	603	640	37	28.7	25.3	25.1	31.9	32.7	0.8
緩和医療科	-	1	2	2	5	3	-	-	100.0	28.6	71.4	42.9
合計	10,704	10,812	10,150	10,302	10,928	626	35.0	36.8	34.1	36.5	39.3	2.8

(49.0) (51.0) (49.0) (53.2) (58.0) (4.8)

※ 1 紹介率=紹介÷初診×100 (18年度以降は文書紹介件数)

2 欄外 () は、紹介率=(紹介+救急車)÷(初診-6歳未満時間外初診)×100

9. 診療科別患者数

(単位:人)

区 分	延 べ 患 者 数					1 日 平 均 患 者 数					(利用率)	
	19	20	21	22	23	19	20	21	22	23		
入 院 総 計	695床	221,648	225,335	219,915	216,478	217,612	605.6	617.4	602.5	593.1	594.6	85.5%
一 般 計	689床	220,461	223,252	218,882	216,473	217,246	602.4	611.6	599.7	593.0	593.6	86.1%
内 分 泌 内 科	27床	5,625	5,409	7,769	8,438	7,460	15.4	14.8	21.3	23.1	20.4	75.5%
循 環 器 科	39床	13,347	12,214	12,518	12,330	12,343	36.5	33.5	34.3	33.8	33.7	86.5%
総 合 診 療 部	10床	-	416	439	3,618	5,835	-	1.1	1.2	9.9	15.9	298.9%
消 化 器 内 科	63床	23,564	24,982	25,248	23,798	20,132	64.4	68.4	69.2	65.2	55.0	94.0%
〃 (内視鏡)		2,801	2,613	2,093	2,765	2,009	7.7	7.2	5.7	7.6	5.5	
リウマチ膠原病内	9床	1,876	3,017	1,975	1,857	2,343	5.1	8.3	5.4	5.1	6.4	71.1%
血 液 内 科	48床	16,828	20,368	19,872	19,272	18,999	46.0	55.8	54.4	52.8	51.9	108.1%
呼 吸 器 内 科	28床	13,731	11,777	10,413	-	7,390	37.5	32.3	28.5	-	20.2	72.1%
呼 吸 器 外 科	21床	8,453	6,829	6,174	7,761	7,247	23.1	18.7	16.9	21.3	19.8	94.3%
神 経 内 科	22床	8,716	12,074	12,978	15,911	14,484	23.8	33.1	35.6	43.6	39.6	179.9%
小 児 科	30床	9,262	9,362	9,184	8,742	8,857	25.3	25.6	25.2	23.9	24.2	80.7%
N I C U	24床	6,825	6,208	6,490	5,410	5,621	18.6	17.0	17.8	14.8	15.4	64.0%
外 科	59床	21,975	23,396	21,554	22,494	21,297	60.0	64.1	59.1	61.6	58.2	98.6%
整 形 外 科	55床	21,135	18,922	19,444	18,782	19,363	57.7	51.8	53.3	51.5	52.9	96.2%
脳 神 経 外 科	34床	12,617	13,188	13,951	15,517	13,629	34.5	36.1	38.2	42.5	37.2	109.5%
心 臓 血 管 外 科	15床	6,517	7,342	5,503	4,951	6,108	17.8	20.1	15.1	13.6	16.7	111.3%
産 科・MFICU	25床	9,474	8,971	8,385	9,018	9,396	25.9	24.6	23.0	24.7	25.7	102.7%
婦 人 科	26床	9,703	8,804	8,743	7,771	7,505	26.5	24.1	24.0	21.3	20.5	78.9%
皮 膚 科	9床	2,908	2,470	2,133	3,208	2,901	7.9	6.8	5.8	8.8	7.9	88.1%
泌 尿 器 科	17床	6,667	7,705	7,353	7,743	7,455	18.2	21.1	20.1	21.2	20.4	119.8%
眼 科	18床	4,859	4,589	4,151	4,678	5,635	13.3	12.6	11.4	12.8	15.4	85.5%
耳 鼻 咽 喉 科・ 頭 頸 部 外 科	32床	11,455	11,400	11,162	11,061	9,991	31.3	31.2	30.6	30.3	27.3	85.3%
腫 瘍 放 射 線 科	1床	882	-	11	137	148	2.4	-	0	0.4	0.4	40.4%
麻 酔 科	2床	181	86	141	42	33	0.5	0.2	0.4	0.1	0.1	4.5%
歯 科 口 腔 外 科	4床	1,060	1,110	1,198	1,169	1,065	2.9	3.0	3.3	3.2	2.9	72.7%
結 核	6床	1,187	2,083	1,033	5	366	3.2	5.7	2.8	0.1	1.0	16.7%

※ 病床数は平成23年度末の病床数である。

(単位:人)

区 分	延 べ 患 者 数					1 日 平 均 患 者 数				
	19	20	21	22	23	19	20	21	22	23
外 来 総 計	303,672	302,222	313,430	308,943	316,491	1,239.5	1,243.7	1,295.2	1,271.4	1,297.1
内 分 泌 内 科	20,003	20,566	22,350	23,557	24,368	81.6	84.6	92.4	96.9	99.9
循 環 器 科	17,355	17,130	16,936	16,823	16,871	70.8	70.5	70.0	69.2	69.1
総 合 診 療 部	4,302	3,975	9,362	7,506	10,527	17.6	16.4	38.7	30.9	43.1
消 化 器 内 科	21,182	20,603	19,823	19,705	18,417	86.5	84.8	81.9	81.1	75.5
〃 (内視鏡)	5,864	6,368	6,057	5,496	4,708	23.9	26.2	25.0	22.6	19.3
リウマチ膠原病内科	12,862	14,024	14,984	16,184	16,229	52.5	57.7	61.9	66.6	66.5
血 液 内 科	8,702	8,429	8,324	8,964	9,289	35.5	34.7	34.4	36.9	38.1
呼 吸 器 内 科	6,896	7,186	6,337	-	1,896	28.1	29.6	26.2	-	7.8
呼 吸 器 外 科	6,855	5,289	4,635	5,319	5,034	28.0	21.8	19.2	21.9	20.6
神 経 内 科	13,099	14,540	15,140	16,701	17,056	53.5	59.8	62.6	68.7	69.9
メンタルヘルス科	14,308	13,615	13,592	13,798	15,833	58.4	56.0	56.2	56.8	64.9
小 児 科	20,344	17,413	20,017	19,464	19,649	83.0	71.7	82.7	80.1	80.5
外 科	19,295	19,855	20,565	20,686	20,915	78.8	81.7	85.0	85.1	85.7
リハビリテーション科	126	43	50	61	279	0.5	0.2	0.2	0.3	1.1
整 形 外 科	21,151	20,884	20,200	18,103	16,384	86.3	85.9	83.5	74.5	67.1
脳 神 経 外 科	6,456	6,428	6,282	7,104	7,164	26.4	26.5	26.0	29.2	29.4
心 臓 血 管 外 科	3,267	3,344	3,384	3,549	3,434	13.3	13.8	14.0	14.6	14.1
産 婦 人 科	19,074	18,475	18,242	19,247	19,421	77.9	76.0	75.4	79.2	79.6
皮 膚 科	21,844	20,668	21,680	22,465	22,465	89.2	85.1	89.6	92.4	92.1
泌 尿 器 科	10,610	10,775	11,144	10,958	10,959	43.3	44.3	46.0	45.1	44.9
眼 科	13,473	14,164	14,535	14,585	16,002	55.0	58.3	60.1	60.0	65.6
耳 鼻 咽 喉 科・ 頭 頸 部 外 科	14,545	15,244	15,237	15,120	15,173	59.4	62.7	63.0	62.2	62.2
放 射 線 部	767	730	650	732	672	3.1	3.0	2.7	3.0	2.8
腫 瘍 放 射 線 科	6,572	6,959	7,750	7,487	8,238	27	28.6	32.0	30.8	33.8
麻 酔 科	3,553	3,434	3,506	2,871	2,626	14.5	14.1	14.5	11.8	10.8
歯 科 口 腔 外 科	11,167	11,820	12,212	12,025	544	45.6	48.6	50.5	49.5	2.2
緩 和 医 療 科	-	261	436	433	12,338	-	1.1	1.8	1.8	50.6
入 院 外 来 合 計	525,320	527,557	533,345	525,421	534,103	1,845.1	1,861.1	1,897.7	1,864.5	1,891.7

10. 新患者利用圏分布表

〔上段 患者数 (人)〕
〔下段 構成比 (%)〕

地域別 年度		青森	東	上十三	むつ	北五	南黒	西	三八	中弘	県外	合計
入 院	19	8,583 68.2	855 6.8	1,037 8.2	705 5.6	416 3.3	44 0.3	182 1.4	168 1.3	94 0.7	528 4.2	12,612 100.0
	20	8,606 68.7	877 7.0	1,046 8.4	615 4.9	431 3.4	47 0.4	160 1.3	191 1.5	73 0.6	480 3.8	12,526 100.0
	21	8,916 69.9	931 7.3	1,018 8.0	516 4.0	420 3.3	66 0.5	143 1.1	190 1.5	87 0.7	468 3.7	12,755 100.0
	22	8,884 69.0	981 7.6	1,065 8.3	560 4.3	396 3.1	78 0.6	145 1.1	198 1.5	90 0.7	486 3.8	12,883 100.0
	23	9,563 69.8	952 6.9	1,214 8.9	698 5.1	343 2.5	61 0.4	158 1.1	148 1.1	76 0.6	487 3.6	13,700 100.0
	対前年度 比較増減	679 0.8	△ 29 △0.7	149 0.6	138 0.8	△ 53 △0.6	△ 17 △0.2	13 0.0	△ 50 △0.4	△ 14 △0.1	1 △0.2	817 -
	外 来	19	22,373 73.2	2,128 7.0	1,997 6.5	1,372 4.5	747 2.4	108 0.4	275 0.9	249 0.8	158 0.5	1,174 3.8
20		21,381 72.9	2,098 7.1	1,922 6.5	1,187 4.0	791 2.7	116 0.4	260 0.9	286 1.0	195 0.7	1,103 3.8	29,339 100.0
21		21,950 73.7	2,093 7.0	1,968 6.6	1,044 3.5	745 2.5	118 0.4	264 0.9	266 0.9	175 0.6	1,152 3.9	29,775 100.0
22		20,723 73.3	2,079 7.4	1,850 6.5	1,035 3.7	633 2.2	128 0.5	269 1.0	266 0.9	171 0.6	1,108 3.9	28,262 100.0
23		20,595 74.1	1,944 7.0	1,797 6.5	1,061 3.8	611 2.2	110 0.4	228 0.8	235 0.8	164 0.6	1,065 3.8	27,810 100.0
対前年度 比較増減		△ 128 0.8	△ 135 △0.4	△ 53 0.0	26 0.1	△ 22 0.0	△ 18 △0.1	△ 41 △0.2	△ 31 △0.1	△ 7 0.0	△ 43 △0.1	△ 452 -



第2節 診療収益状況

1. 入院診療収益

(単位：円、%)

区分 年度	総診療収益	1人1日当たり診療収益					
		入院 合計	対前年 度比	一 般	対前年 度比	結 核	対前年 度比
19	10,570,092,810	47,689	98.9	47,818	98.7	23,612	123.2
20	10,909,528,820	48,415	101.5	48,670	101.8	21,041	89.1
21	11,141,901,160	50,665	104.6	50,790	104.4	24,021	114.2
22	11,659,292,110	53,859	106.3	53,860	106.0	31,770	132.3
23	12,534,665,700	57,601	106.9	57,651	107.0	28,037	88.2
23-22	875,373,590	3,742	-	3,791	-	△3,733	-

※ 診療実績による。

2. 外来診療収益

(単位：円、%)

区分 年度	総診療収益	1人1日当たり 診 療 収 益	
		外 来 合 計	対前年 度 比
19	3,314,915,220	10,916	109.3
20	3,504,702,620	11,596	106.2
21	3,867,231,550	12,338	106.4
22	4,059,905,600	13,141	106.5
23	4,590,764,300	14,505	110.4
23-22	530,858,700	1,364	-

(参考) 決算額による診療収益

入院収益

区分 年度	総診療収益	1人1日当たり診療収益					
		入院 合計	対前年 度比	一 般	対前年 度比	結 核	対前年 度比
19	10,635,574,677	47,984	99.5	48,115	99.3	23,758	124.0
20	11,183,981,242	49,633	103.4	49,895	103.7	21,570	90.8
21	11,502,289,193	52,303	105.4	52,433	105.1	24,798	115.0
22	11,815,854,748	54,582	104.4	54,583	104.1	32,197	129.8
23	12,667,901,367	58,213	106.7	58,264	106.7	28,335	88.0
23-22	852,046,619	3,631	-	3,681	-	△3,862	-

外来収益

区分 年度	総診療収益	1人1日当たり 診 療 収 益	
		外 来 合 計	対前年 度 比
19	3,289,767,727	10,833	108.0
20	3,435,536,812	11,368	104.9
21	3,785,176,964	12,077	106.2
22	4,035,788,213	13,063	108.2
23	4,549,571,040	14,375	110.0
23-22	513,782,827	1,312	-

3. 診療科別診療収益

診療科名	年度	診療収益（単位：千円）				
		19	20	21	22	23
入院総計		10,570,093	10,909,529	11,141,901	11,659,292	12,534,666
一般計		10,542,066	10,865,700	11,117,087	11,659,133	12,524,404
内分沁内科		138,730	129,820	205,725	239,523	222,356
循環器科		1,018,355	1,069,124	1,077,940	1,046,788	1,123,869
総合診療部		-	11,903	29,060	151,803	336,540
消化器内科		792,484	878,148	933,891	936,626	891,626
（内視鏡）		110,199	105,596	92,315	121,515	95,567
リウマチ膠原病内科		53,715	88,830	60,254	63,046	79,689
血液内科		913,206	1,108,004	1,164,343	1,129,705	1,192,458
呼吸器内科		353,245	343,429	330,582	-	292,509
呼吸器外科		547,639	393,115	377,648	452,779	501,613
神経内科		308,085	428,334	489,550	634,946	603,789
小児科		319,421	322,252	326,614	361,112	395,407
N I C U		469,519	434,639	434,252	388,076	444,313
整形外科		1,109,269	1,198,523	1,189,871	1,271,462	1,307,450
脳神経外科		994,690	958,205	1,007,456	1,087,513	1,092,921
心臓血管外科		900,297	882,029	908,288	1,050,535	961,063
産科・M F I C U		653,499	663,779	568,899	583,106	753,795
婦人科		384,041	382,708	398,704	447,263	492,346
皮膚科		315,352	296,183	333,744	354,277	373,470
泌尿器科		96,163	91,448	80,985	108,616	106,202
眼科		261,376	310,847	333,544	361,117	372,419
耳鼻咽喉科・頭頸部外科		346,328	323,119	306,955	367,975	401,122
腫瘍放射線科		390,697	403,458	420,188	445,516	427,530
麻酔科		25,335	-	751	12,887	14,935
歯科口腔外科		4,362	2,240	3,598	1,152	898
結核計		36,059	39,967	41,930	41,795	40,517
結核核計		28,027	43,829	24,814	159	10,262
外来総計		28,027	43,829	24,814	159	10,262
内分沁内科		3,314,915	3,504,703	3,867,232	4,059,906	4,590,764
循環器科		193,837	201,162	227,897	248,355	260,328
総合診療部		122,353	132,172	142,778	154,439	165,243
消化器内科		31,704	36,709	67,048	64,981	109,706
（内視鏡）		466,939	529,954	569,832	554,742	541,326
リウマチ膠原病内科		68,158	76,154	71,534	65,393	63,608
血液内科		183,347	219,205	272,319	331,228	359,101
呼吸器内科		298,877	287,853	317,237	355,992	488,186
呼吸器外科		116,425	109,052	97,614	-	76,128
神経内科		101,254	85,557	94,926	109,771	115,507
メンタルヘルス科		123,990	140,481	153,769	141,769	148,019
小児科		70,914	68,616	67,966	69,876	79,848
外科		174,015	143,712	156,858	160,063	187,917
リハビリテーション科		297,881	350,026	447,539	596,931	704,552
整形外科		298	145	146	180	1,051
脳神経外科		149,768	141,363	141,656	132,640	127,885
心臓血管外科		97,004	112,619	108,333	116,850	131,321
産科		20,616	24,958	22,985	26,483	27,640
婦人科		147,081	135,705	126,620	137,654	135,120
皮膚科		76,716	75,745	80,671	98,433	89,763
泌尿器科		184,610	190,362	198,727	191,825	205,390
眼科		127,901	161,705	211,474	208,289	248,877
耳鼻咽喉科・頭頸部外科		115,911	130,733	133,193	129,893	133,191
放射線科		8,147	8,256	7,785	8,128	7,219
腫瘍放射線科		58,870	57,539	67,041	78,447	106,933
麻酔科		7,635	7,339	6,539	5,367	4,894
歯科口腔外科		70,664	77,373	74,570	72,063	71,668
緩和医療科		-	208	175	114	343
合計		13,885,008	14,414,232	15,009,133	15,719,198	17,125,430

※ 診療実績による。

(人)

診療科名	年度	患者1人1日当たり診療収益(単位:円)					平成23年度
		19	20	21	22	23	延べ患者数
入院総計		47,689	48,415	50,665	53,859	57,601	217,612
一般計		47,818	48,670	50,790	53,860	57,651	217,246
内分泌内科		24,663	24,001	26,480	28,386	29,806	7,460
循環器科		76,298	87,533	86,111	84,898	91,053	12,343
総合診療部		-	28,613	66,196	41,958	57,676	5,835
消化器内科		33,631	35,151	36,989	39,357	44,289	20,132
〃(内視鏡)		39,343	40,412	44,107	43,948	47,569	2,009
リウマチ膠原病内科		28,633	29,443	30,508	33,950	34,012	2,343
血液内科		54,267	54,399	58,592	58,619	62,764	18,999
呼吸器内科		25,726	29,161	31,747	-	39,582	7,390
呼吸器外科		64,786	57,566	61,167	58,340	69,217	7,247
神経内科		35,347	35,476	37,722	39,906	41,687	14,484
小児科		34,487	34,421	35,563	41,308	44,643	8,857
NICU		68,794	70,013	66,911	71,733	79,045	5,621
整形外科		50,479	51,228	55,204	56,524	61,391	21,297
整形外科		47,064	50,640	51,813	57,902	56,444	19,363
脳神経外科		71,356	66,881	65,106	67,702	70,516	13,629
心臓血管外科		100,276	90,408	103,380	117,775	123,411	6,108
産科・M F I C		40,536	42,661	47,550	49,597	52,400	9,396
婦人科		32,500	33,642	38,173	45,590	49,763	7,505
皮膚科		33,068	37,023	37,968	33,858	36,609	2,901
泌尿器科		39,204	40,344	45,362	46,638	49,956	7,455
眼科		71,276	70,412	73,947	78,661	71,184	5,635
耳鼻咽喉科・頭頸部外科		34,107	35,391	37,645	40,278	42,792	9,991
腫瘍放射線科		28,724	-	68,273	94,066	100,912	148
麻酔科		24,099	26,047	25,518	27,429	27,212	33
歯科口腔外科		34,018	36,006	35,000	35,753	38,044	1,065
結核計		23,612	21,041	24,021	31,770	28,038	366
結核核		14,980	21,041	24,021	31,770	28,038	366
外来総計		10,529	11,596	12,338	13,141	14,505	316,491
内分泌内科		9,690	9,781	10,197	10,543	10,683	24,368
循環器科		7,050	7,716	8,430	9,180	9,794	16,871
総合診療部		7,370	9,235	7,162	8,657	10,421	10,527
消化器内科		22,044	25,722	28,746	28,152	29,393	18,417
〃(内視鏡)		11,623	11,959	11,810	11,898	13,511	4,708
リウマチ膠原病内科		14,255	15,631	18,174	20,466	22,127	16,229
血液内科		34,346	34,150	38,111	39,714	52,555	9,289
呼吸器内科		16,883	15,176	15,404	-	40,152	1,896
呼吸器外科		14,771	16,176	20,480	20,638	22,945	5,034
神経内科		9,466	9,662	10,156	8,489	8,678	17,056
メンタルヘルス科		4,956	5,040	5,000	5,064	5,043	15,833
小児科		8,554	8,253	7,836	8,224	9,564	19,649
外科		15,438	17,629	21,762	28,857	33,686	20,915
リハビリテーション科		2,365	3,372	2,920	2,951	3,767	279
整形外科		7,081	6,769	7,013	7,327	7,805	16,384
脳神経外科		15,025	17,520	17,245	16,448	18,331	7,164
心臓血管外科		6,310	7,464	6,792	7,462	8,049	3,434
産婦人科		7,711	7,345	6,941	7,152	6,957	19,421
皮膚科		3,512	3,665	3,721	4,382	3,996	22,465
泌尿器科		17,400	17,667	17,833	17,505	18,742	10,959
眼科		9,493	11,417	14,549	14,281	15,553	16,002
耳鼻咽喉科・頭頸部外科		7,969	8,576	8,741	8,591	8,778	15,173
放射線部		10,622	11,310	11,977	11,104	10,743	672
腫瘍放射線科		8,958	8,268	8,650	10,478	12,980	8,238
麻酔科		2,149	2,137	1,865	1,869	1,864	2,626
歯科口腔外科		6,328	6,546	6,106	5,993	5,809	12,338
緩和医療科		-	797	401	263	631	544
合計		25,881	27,323	28,142	29,917	32,064	534,103

※ 診療実績による。

4. 診療行為別患者1人1日当たり診療収益及び構成比

(上段：円)
下段：%

区分	初診料	再診料	指導料	検査料	X線料	投薬料	注射料	手術処置料	その他	入院食事療養及び養ひ費	合計	
入院	19	37 0.1	- -	- -	2,668 5.6	1,769 3.7	1,071 2.2	5,646 11.8	15,441 32.4	1,231 2.6	19,826 41.6	47,689 100.0
	20	37 0.1	- -	- -	2,667 5.5	1,770 3.7	1,122 2.3	5,881 12.1	15,616 32.3	1,284 2.6	20,038 41.4	48,415 100.0
	21	40 0.1	- -	- -	2,754 5.4	1,728 3.4	1,187 2.3	5,999 11.8	15,348 30.3	1,331 2.7	22,278 44.0	50,665 100.0
	22	55 0.1	- -	- -	1,434 2.7	715 1.3	651 1.2	2,695 5.0	16,648 30.9	1,606 3.0	30,055 55.8	53,859 100.0
	23	63 0.1	- -	- -	862 1.5	279 0.5	517 0.9	1,493 2.6	17,057 29.6	1,742 3.0	35,588 61.8	57,601 100.0
	対前年度比較増減	8 0.0	- -	- -	△572 △1.1	△436 △0.8	△134 △0.3	△1,202 △2.4	409 △1.3	136 △0.0	5,533 6.0	3,742 0.0
一般入院	19	37 0.1	- -	- -	2,674 5.6	1,777 3.7	1,072 2.2	5,661 11.8	15,511 32.4	1,237 2.7	19,849 41.5	47,818 100.0
	20	37 0.1	- -	- -	2,679 5.5	1,785 3.7	1,123 2.3	5,921 12.2	15,755 32.4	1,294 2.6	20,076 41.2	48,670 100.0
	21	40 0.1	- -	- -	2,760 5.4	1,735 3.4	1,189 2.3	6,018 11.8	15,410 30.3	1,337 2.8	22,301 43.9	50,790 100.0
	22	55 0.1	- -	- -	1,434 2.7	715 1.3	651 1.2	2,695 5.0	16,649 30.9	1,606 3.0	30,055 55.8	53,860 100.0
	23	63 0.1	- -	- -	860 1.5	279 0.5	516 0.9	1,493 2.6	17,085 29.6	1,740 3.0	35,615 61.8	57,651 100.0
	対前年度比較増減	8 0.0	- -	- -	△574 △1.2	△436 △0.8	△135 △0.3	△1,202 △2.4	436 △1.3	134 0.0	5,560 6.0	3,791 0.0
内結核	19	41 0.2	- -	- -	1,484 6.3	188 0.8	773 3.3	3,024 12.8	2,512 10.6	109 0.4	15,481 65.6	23,612 100.0
	20	52 0.2	- -	- -	1,422 6.8	218 1.0	1,055 5.0	1,562 7.4	728 3.5	68 0.4	15,936 75.7	21,041 100.0
	21	34 0.1	- -	- -	1,417 5.9	209 0.9	739 3.1	2,051 8.5	2,124 8.8	190 0.9	17,257 71.8	24,021 100.0
	22	710 2.2	- -	- -	2,084 6.6	0 0.0	176 0.6	0 0.0	0 0.0	700 2.2	28,100 88.4	31,770 100.0
	23	23 0.1	- -	- -	2,083 7.4	251 0.9	811 2.9	1,193 4.3	401 1.4	4,020 14.3	19,255 68.7	28,037 100.0
	対前年度比較増減	△687 △2.1	- -	- -	△1 0.8	251 0.9	635 2.3	1,193 4.3	401 1.4	3,320 12.1	△8,845 △19.7	△3,733 0.0
外来	19	403 3.7	542 5.0	364 3.3	2,645 24.2	1,996 18.3	1,104 10.1	2,515 23.0	402 3.7	945 8.7	- -	10,916 100.0
	20	377 3.3	529 4.6	406 3.5	2,754 23.7	2,106 18.2	1,140 9.8	2,816 24.3	512 4.4	956 8.2	- -	11,596 100.0
	21	384 3.1	526 4.3	418 3.4	2,754 22.3	2,031 16.5	1,274 10.3	3,324 26.9	700 5.7	927 7.5	- -	12,338 100.0
	22	377 2.9	533 4.1	433 3.3	3,006 22.9	2,061 15.7	1,314 10.0	3,944 30.0	502 3.8	971 7.3	- -	13,141 100.0
	23	361 2.5	538 3.7	468 3.2	3,148 21.7	2,153 14.8	1,332 9.2	4,813 33.2	596 4.1	1,096 7.6	- -	14,505 100.0
	対前年度比較増減	△16 △0.4	5 △0.4	35 △0.1	142 △1.2	92 △0.9	18 △0.8	869 3.2	94 0.3	125 0.3	- -	1,364 0.0

※1 診療実績による。

2 手術処置料には輸血料含む。

第3節 診療の状況

1. 診療科別手術件数

(単位：件)

区分年度	外科	整形外科	産婦人科	耳鼻咽喉科	眼科	脳神経外科	心臓血管外科	皮膚科	泌尿器科	歯科	呼吸器科	その他	合計	うち全麻件数
19	797	842	369	516	857	458	152	42	242	80	187	27	4,569	2,756
20	830	834	355	488	928	384	204	24	259	77	173	22	4,578	2,749
21	875	908	352	446	1,231	424	165	39	265	74	184	30	4,993	2,722
22	825	817	349	433	1,158	417	169	67	256	71	166	18	4,746	2,590
23	823	746	356	381	1,340	409	193	70	257	71	191	22	4,859	2,570
増減	△2	△71	7	△52	182	△8	24	3	1	0	25	4	113	△20

※ 手術室で行われた手術件数（心カテ室、血管造影室の件数は含んでいない）である。

2. 放射線撮影等件数

(単位：件)

区分年度	単純撮影	透視	乳腺撮影	マンモトーム	CT	MR I	R I	血管造影	心カテ	画像管理	合計
19	60,948	3,128	1,278	18	20,170	5,599	1,911	811	1,209	-	95,072
20	60,958	3,382	1,285	9	21,636	5,838	1,728	904	1,190	776	97,706
21	59,776	3,098	1,285	29	22,995	5,719	1,458	664	1,200	808	97,032
22	56,645	3,093	1,276	38	24,060	5,314	1,388	761	1,147	905	94,627
23	57,525	2,990	1,344	27	24,866	5,360	1,217	675	1,179	937	96,120
増減	880	△103	68	△11	806	46	△171	△86	32	32	1,493

3. 放射線治療件数

(単位：件)

区分年度	リニアック (延べ件数)	ラルストロン (延べ件数)	特殊放射線治療								合計	
			IMRT		脳定位	体幹部 定位	全身 照射	ヨード	ストロンチウム	イットリウム		
			頭頸部	前立腺								
19	7,136	27	-	-	11	-	-	-	-	-	-	7,174
20	8,150	5	-	-	12	-	3	-	-	-	-	8,170
21	8,402	4	4	5	7	-	1	3	-	-	-	8,426
22	9,562	15	10	11	17	1	5	33	1	-	-	9,657
23	10,724	20	7	21	18	5	5	37	9	-	-	10,847
増減	1,162	5	△3	10	1	4	0	4	8	-	-	△1,190

4. ICU利用患者数

(単位：人、%)

区分年度	循環器科	呼吸器科	小児科	外科	整形外科	脳神経外科	心臓血管外科	産婦人科	その他	合計	利用率
19	172	543	13	330	39	20	578	4	140	1,839	83.7
20	189	351	15	316	62	16	741	4	117	1,811	82.7
21	310	299	0	182	15	25	689	6	230	1,756	80.2
22	113	260	17	361	43	26	522	6	188	1,536	70.1
23	255	288	4	220	18	9	747	6	282	1,829	83.3
増減	142	28	△13	△141	△25	△17	225	0	94	293	13.2

5. 救命救急センター利用患者数

(単位：人)

区分年度	内科	小児科	外科	整形外科	脳神経外科	心臓血管外科	産婦人科	皮膚科	泌尿器科	眼科	耳鼻咽喉科	歯科	その他	合計	うち入院	救急搬送
19	5,054	4,131	282	1,901	1,022	63	433	514	459	233	890	143	290	15,415	2,699	3,603
20	4,997	3,103	340	1,906	951	59	424	481	373	206	827	161	159	13,987	2,547	3,547
21	5,996	4,282	381	1,938	980	78	444	485	411	190	848	150	183	16,366	2,957	3,751
22	5,620	3,648	489	2,078	1,126	81	461	484	434	199	798	173	162	15,753	3,218	4,024
23	6,956	3,548	439	1,995	1,095	92	401	504	423	298	879	189	197	17,016	3,156	4,455
増減	1,336	△100	△50	△83	△31	11	△60	20	△11	99	81	16	35	1,263	△62	431

※ 救急搬送には、H23年度からドクターヘリによる搬送も含む。

6. 臨床検査件数

(単位：件)

区分年度	一般	血液	生理	心エコー	病理	剖検	生化学	血清	細菌	合計
19	64,467	290,768	29,448	2,263	8,141	60	1,455,369	307,161	55,768	2,213,445
20	66,645	309,664	29,483	2,623	8,047	44	1,572,524	311,615	61,097	2,361,742
21	67,601	324,005	31,951	3,496	7,826	23	1,616,936	312,975	55,884	2,420,697
22	64,866	335,879	32,806	4,064	7,641	21	1,648,844	327,729	51,170	2,473,020
23	74,083	364,849	33,815	4,136	8,532	15	1,784,424	351,159	56,550	2,677,563
増減	9,217	28,970	1,009	72	891	△6	135,580	23,430	5,380	204,543

7. 内視鏡検査等件数

(単位：件)

区分年度	食道・胃十二指腸	ERCP	大腸	ポリープ摘除	その他治療	気管支	合計
19	2,934	9	1,678	235	232	653	5,741
20	2,971	9	1,768	277	195	570	5,790
21	2,672	22	1,703	307	265	499	5,468
22	2,607	18	1,758	338	323	210	5,254
23	2,387	21	1,650	256	422	474	5,210
増減	△220	3	△108	△82	99	264	△44

8. リハビリテーション実施件数

(単位：件)

区分 年度	理学療法		作業療法		言語療法	合計
	疾患別	指導検査	疾患別	指導検査		
19	26,018	283	9,417	171	2,638	40,934
20	23,159	279	11,545	242	3,175	41,799
21	24,660	331	12,129	175	2,805	40,100
22	27,864	30	11,514	8	438	39,854
23	26,861	168	10,949	49	649	38,676
増減	△1,003	138	△565	41	211	△1,178

9. 人工透析件数 (単位：件)

区分 年度	入院	外来	合計
19	1,304	0	1,304
20	1,111	0	1,111
21	1,244	1	1,245
22	1,453	0	1,453
23	1,576	0	1,576
増減	123	0	123

10. 輸血件数

(単位：件)

区分 年度	全血	血小板	血漿	肝細胞 採取	その他	合計
19	293	0	0	38	8	339
20	240	0	0	34	4	278
21	162	1	0	35	12	210
22	216	0	0	23	2	241
23	184	3	0	18	5	210
増減	△32	3	0	△5	3	△31

11. 分娩件数 (単位：件)

区分 年度	単胎	多胎	合計
19	411	28	439
20	384	33	417
21	387	32	419
22	397	32	429
23	463	22	485
増減	66	△10	56

12. 外来化学療法件数

(単位：件)

区分 年度	消化器 内 科	リウマチ 膠原病	血液内科	呼吸器科	泌尿器科	外 科	耳 鼻 咽喉科	その他	合 計
19	1,303	777		742	412	1,054	4	73	4,365
20	1,591	350	465	597	432	1,437	30	66	4,968
21	2,638	502	449	579	350	2,060	68	78	6,724
22	2,460	599	573	306	313	2,797	76	82	7,206
23	1,989	663	705	444	351	3,076	32	98	7,358
増減	△471	64	132	138	38	279	△44	16	152

※ 外来化学療法加算算定件数（平成15年2月から算定）による。

13. 医療材料使用状況

(単位：上段 千円、中段 円)

区分 年度	薬 品			そ の 他 医 療 材 料							合 計	
	注 射 薬	非注射薬	計	検査薬品	血 液	衛生材料	X線材料	医 療 消耗備品	医 療 消耗品	計		
19	使用高	1,895,828	495,146	2,390,975	292,762	223,963	2,059,673	82,400	18,603	7,839	2,685,241	5,076,215
	単 価	3,608.9	942.6	4,551.5	557.3	426.3	3,920.8	156.9	35.4	14.9	5,111.6	9,663.1
	前年比	101.9%	96.1%	100.7%	103.1%	86.9%	102.8%	115.6%	149.1%	117.9%	101.9%	101.3%
20	使用高	2,016,959	516,247	2,533,206	279,336	297,622	2,161,253	77,362	20,175	8,245	2,843,992	5,377,199
	単 価	3,823.2	978.6	4,801.8	529.5	564.2	4,096.7	146.6	38.2	15.6	5,390.9	10,192.6
	前年比	105.9%	103.8%	105.5%	95.0%	132.3%	104.5%	93.5%	108.0%	104.7%	105.5%	105.5%
21	使用高	2,183,295	551,525	2,734,820	266,363	284,648	2,109,232	49,916	20,156	9,929	2,740,243	5,475,063
	単 価	4,093.6	1,034.1	5,127.7	499.4	533.7	3,954.7	93.6	37.8	18.6	5,137.8	10,265.5
	前年比	107.1%	105.7%	106.8%	94.3%	94.6%	96.5%	63.8%	98.8%	119.1%	95.3%	100.7%
22	使用高	2,159,127	552,765	2,711,892	278,982	283,777	2,139,217	42,246	30,968	9,304	2,784,494	5,496,386
	単 価	4,109.3	1,052.0	5,161.4	531.0	540.1	4,071.4	80.4	58.9	17.7	5,299.5	10,460.9
	前年比	100.4%	101.7%	100.7%	106.3%	101.2%	103.0%	85.9%	156.0%	95.1%	103.1%	101.9%
23	使用高	2,427,342	575,068	3,002,410	320,476	310,109	2,363,232	109	24,628	20,996	3,039,550	6,041,960
	単 価	4,544.7	1,076.7	5,621.4	600.0	580.6	4,424.7	0.2	46.1	39.3	5,690.9	11,312.4
	前年比	110.6%	102.3%	108.9%	113.0%	107.5%	108.7%	0.3%	78.3%	222.1%	107.4%	108.1%

※ 単価は、入院及び外来延べ患者数で除した数値である。

14. 院内外処方箋枚数及び院外処方率

(単位:枚、%)

診療科名	19			20			21			22			23		
	院内	院外	率	院内	院外	率	院内	院外	率	院内	院外	率	院内	院外	率
内 分 泌 内 科	418	14,671	97.2	429	14,911	97.2	485	16,189	97.1	467	16,692	97.3	480	17,486	97.3
循 環 器 科	384	11,246	96.7	415	11,017	96.4	495	10,706	95.6	574	10,785	94.9	585	10,929	94.9
消 化 器 内 科	2,496	6,743	73.0	2,518	6,673	72.6	2,585	6,755	72.3	2,424	7,034	74.4	2,233	6,723	75.1
リウマチ膠原病内科	3,269	12,806	79.7	1,338	10,522	88.7	1,328	11,065	89.3	1,330	11,618	89.7	1,340	11,837	89.8
血 液 内 科				1,756	3,101	63.8	1,671	3,313	66.5	1,778	3,480	66.2	1,429	3,734	72.3
呼 吸 器 内 科	957	4,173	81.3												
呼 吸 器 外 科	484	1,575	76.5	1,247	5,052	80.2	1,057	4,374	80.5	196	1,611	89.2	340	1,953	85.2
神 経 内 科	597	8,962	93.8	628	9,683	93.9	678	10,220	93.8	689	11,292	94.2	422	11,821	96.6
メンタルヘルス科	139	12,854	98.9	120	12,179	99.0	143	12,156	98.8	125	12,393	99.0	195	14,229	98.6
小 児 科	2,639	10,767	80.3	1,917	9,077	82.6	2,958	9,536	76.3	2,412	10,043	80.6	2,446	9,909	80.2
外 科	132	6,691	98.1	145	7,343	98.1	211	7,023	97.1	446	7,130	94.1	685	7,375	91.5
整 形 外 科	1,387	8,295	85.7	1,307	7,916	85.8	1,458	7,535	83.8	1,575	6,056	79.4	1,434	5,221	78.5
脳 神 経 外 科	217	942	81.3	230	821	78.1	217	763	77.9	224	898	80.0	315	1,162	78.7
心臓血管外科	24	1,560	98.5	23	1,477	98.5	16	1,418	98.9	16	1,502	98.9	20	1,359	98.5
産 婦 人 科	206	6,516	96.9	145	5,956	97.6	152	5,509	97.3	208	5,729	96.5	170	6,023	97.3
皮 膚 科	633	16,239	96.2	682	15,251	95.7	827	15,951	95.1	966	16,570	94.5	973	16,650	94.5
泌 尿 器 科	485	5,653	92.1	547	5,919	91.5	669	5,916	89.8	667	5,834	89.7	574	5,757	90.9
眼 科	490	5,399	91.7	525	5,599	91.4	516	5,373	91.2	455	5,124	91.8	550	5,542	91.0
耳 鼻 咽 喉 科・ 頭 頸 部 外 科	360	4,694	92.9	356	4,905	93.2	361	4,776	93.0	275	4,334	94.0	413	4,643	91.8
放 射 線 部	2	4	66.7	9	0	-	18	3	14.3	25	1	3.8	10	10	50.0
麻 酔 科	120	1,243	91.2	118	1,113	90.4	80	1,121	93.3	69	1,092	94.1	60	1,039	94.5
リハビリテーション科	0	2	100.0	0	0	-	0	0	-	0	0	-	3	0	0.0
消化器内科(内視鏡)	13	1,585	99.2	7	1,644	99.6	24	1,588	98.5	24	1,467	98.4	19	1,333	98.6
総 合 診 療 部	549	2,012	78.6	684	1,224	64.2	1,463	2,653	64.5	1,135	2,738	70.7	1,903	3,441	64.4
腫瘍放射線科	8	244	97	11	135	92	20	153	88.4	14	113	89.0	17	206	92.4
緩 和 医 療 科	-	-	-	-	-	-	0.0	4.0	100.0	4	6	60.0	3	92	96.8
歯 科 口 腔 外 科	275	2,252	89.1	260	2,357	90.1	301	2,287	88.4	252	2,382	90.4	272	2,305	89.4
合 計	16,284	147,128	90.0	15,417	143,875	90.3	17,733	146,387	89.2	16,350	145,924	89.9	16,891	150,779	89.9

※1 「院内」は、処方料の算定回数、「院外」は、処方せん料の算定回数となっている。

2 平成12年10月から原則院外処方。

15. 給食の状況

区分 年度	年間 総食数 (食)	患者1人1日当たり栄養量			1食 当たり 材料費 (円)
		カロリー (kcal)	蛋白質 (g)	脂肪 (g)	
19	503,099	1,941	80.0	43.9	209
20	516,026	1,851	76.6	41.4	216
21	492,463	1,829	76.0	42.5	234
22	493,299	1,849	77.1	44.0	243
23	514,409	1,831	76.9	41.8	228
対前年度 比較増減	21,110	△18	△0.2	△2.2	△15

16. 食種別構成比

(単位：食、%)

区分 年度	一 般 食					特 別 食					合 計
	常 食	粥 食	そ の 他	小 計	糖 尿 食	腎 臓 食	胃 潰 瘍 食	そ の 他	小 計		
19	食 数	209,973	72,965	54,142	337,080	58,736	43,273	33,627	30,383	166,019	503,099
	構成比	41.7	14.5	10.8	67.0	11.7	8.6	6.7	6.0	33.0	100.0
20	食 数	206,892	69,617	69,019	345,528	60,612	38,337	31,106	33,915	163,970	509,498
	構成比	40.6	13.7	13.5	67.8	11.9	7.5	6.1	6.7	32.2	100.0
21	食 数	203,122	68,041	65,459	336,622	62,776	33,128	28,427	31,510	155,841	492,463
	構成比	41.2	13.8	13.4	68.4	12.7	6.7	5.8	6.4	31.6	100.0
22	食 数	200,686	69,053	67,138	336,877	68,948	33,819	31,692	21,963	156,422	493,299
	構成比	40.7	14.0	13.6	68.3	14.0	6.9	6.4	4.4	31.7	100.0
23	食 数	208,568	58,696	95,265	362,529	54,838	28,904	22,905	45,233	151,880	514,409
	構成比	40.5	11.4	18.6	70.5	10.7	5.6	4.5	8.7	29.5	100.0
対前年度 比較増減	食 数	7,882	△10,357	28,127	25,652	△14,110	△ 4,915	△ 8,787	23,270	△ 4,542	21,110
	構成比	△0.2	△2.6	5.0	2.2	△3.3	△1.3	△1.9	4.3	△2.2	0.0

※ 食種

- ・一般食のその他（・流動食 ・検査後食 ・嚥下困難食 ・離乳食 ・ミルク ・幼児食 ・学齢食 ・宿酔食
・濃厚流動食 ・ハートフル食 ・加熱食 ・低刺激食 ・手づかみ食）
- ・特別食の糖尿食（・糖尿病食 ・糖腎食）
- ・特別食の腎臓食（・腎炎食 ・腎不全食 ・ネフローゼ食 ・透析食 ・心不全高血圧食 ・妊娠高血圧症食）
- ・特別食の胃潰瘍食（・潰瘍食 ・術後食 ・低残渣腸炎食）
- ・特別食のその他（・肝炎食 ・貧血食 ・すい炎食 ・高脂血症食 ・無菌食 ・検査食 ・エネルギーコントロール食
・エネルギー食塩コントロール食 ・蛋白コントロール食 ・易消化食 ・易消化6回食
・加算濃厚流動食）

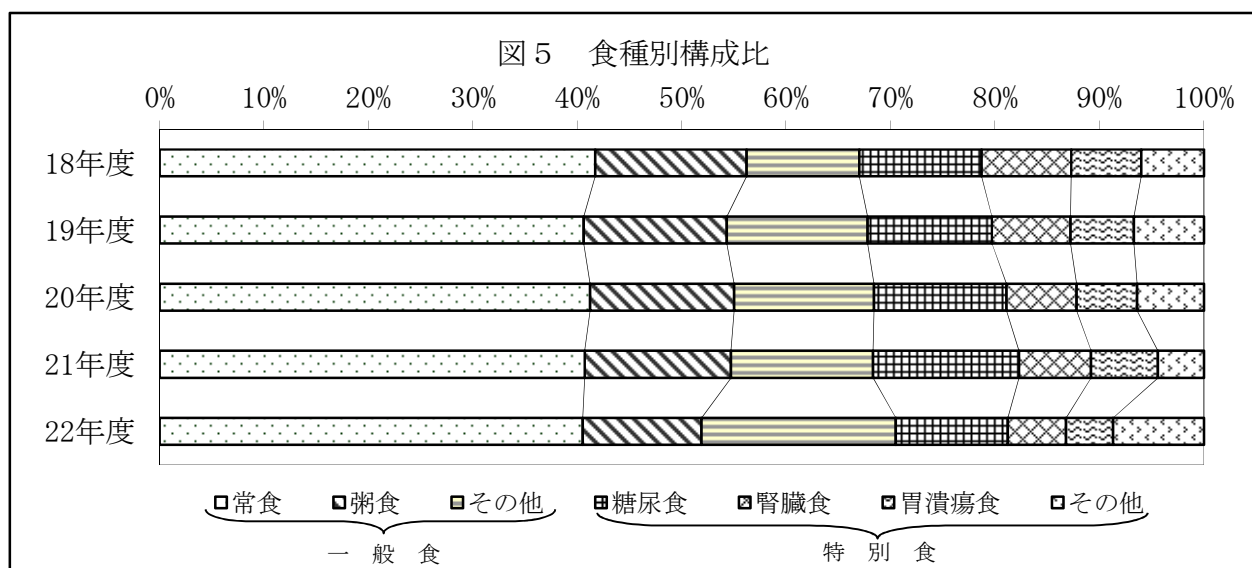

17. 栄養管理実施件数

(単位：件、%)

年度	区分	栄養管理実施件数	新入院患者数 に対する割合
19		1,357	10.8
20		4,513	36.0
21		7,216	56.6
22		8,171	63.4
23		12,416	90.6
対前年度比較増減		4,245	27.2

18. 栄養指導実施件数及び人数

(単位：件、人)

年度	区分	個別指導		集団指導		合計		
		入院	外来	入院	外来	入院	外来	計
19	件数	464	236	122	17	586	253	839
	延人数	464	236	742	153	1,206	389	1,595
20	件数	545	174	129	16	674	190	864
	延人数	545	174	861	152	1,406	326	1,732
21	件数	666	146	140	38	806	184	990
	延人数	666	146	1,307	727	1,973	873	2,846
22	件数	672	189	133	47	805	236	1,041
	延人数	672	189	1,308	938	1,980	1,127	3,107
23	件数	638	201	123	31	761	232	993
	延人数	638	201	1,063	508	1,701	709	2,410
対前年度 比較増減	件数	△ 34	12	△ 10	△ 16	△ 44	△ 4	△ 48
	延人数	△ 34	12	△ 245	△ 430	△ 279	△ 418	△ 697

※ 主な内容

- ・個別指導（糖尿病、心臓病、高血圧症、外科術後、腎臓病、肥満症、咀嚼・嚥下問題等）
- ・集団指導（糖尿病教室、心臓病教室、母親教室、肝臓病教室、メディコトリム集団指導等）
- ・その他、栄養・食事相談について随時対応している。

第4節 職員の状況

1. 部門別職員数

(単位：人、%)

年度	部門別	医 師	看護部門				薬 劑 部 門	放 射 線 部 門	検 査 部 門	そ の 他 医 療 技 術 部 門	給 食 部 門	管理部門			合 計
			看 護 師	准 看 護 師	看 護 助 手	計						事 務 部 門	そ の 他	計	
19	総数	130.0	512.6	25.8	26.1	564.5	22.3	26.9	35.7	21.7	18.3	41.6	6.5	48.1	867.5
	構成比	15.0	59.1	3.0	3.0	65.1	2.6	3.1	4.1	2.5	2.1	4.8	0.7	5.5	100.0
20	総数	137.8	531.8	20.9	29.5	582.2	23.2	28.8	38.7	25.2	17.9	42.4	11.9	54.3	908.1
	構成比	15.2	58.4	2.3	3.2	63.9	2.6	3.2	4.3	2.8	2.0	4.7	1.3	6.0	100.0
21	総数	139.0	630.5	20.0	26.5	677.0	23.5	31.0	37.8	25.0	17.0	48.5	22.2	70.7	1,021.0
	構成比	13.6	61.7	2.0	2.6	66.3	2.3	3.0	3.7	2.4	1.7	4.8	2.2	7.0	100.0
22	総数	148.0	636.3	23.0	39.0	698.3	25.5	30.8	43.2	27.0	16.5	54.2	50.0	104.2	1,093.5
	構成比	13.5	58.1	2.1	3.6	63.8	2.3	2.8	4.0	2.5	1.5	5.0	4.6	9.6	100.0
23	総数	161.0	639.8	19.5	57.8	717.0	25.5	33.8	40.3	27.0	16.5	57.0	80.0	137.0	1,158.0
	構成比	13.9	55.3	1.7	5.0	62.0	2.2	2.9	3.5	2.3	1.4	4.9	6.9	11.8	100.0
対前年度 比較増減	総数	13.0	3.5	△3.5	18.8	18.7	0.0	3.0	△3.0	0.0	0.0	2.8	30.0	32.8	64.5
	構成比	0.4	△2.8	△0.4	1.4	△1.8	△0.1	0.1	△0.5	△0.2	△0.1	△0.1	2.3	2.2	0.0

※1 3月31日現在の職員数である。

2 管理者、臨床研修医、常勤的応援医師、育児休業者等、臨時職員（常勤換算後）を含む。

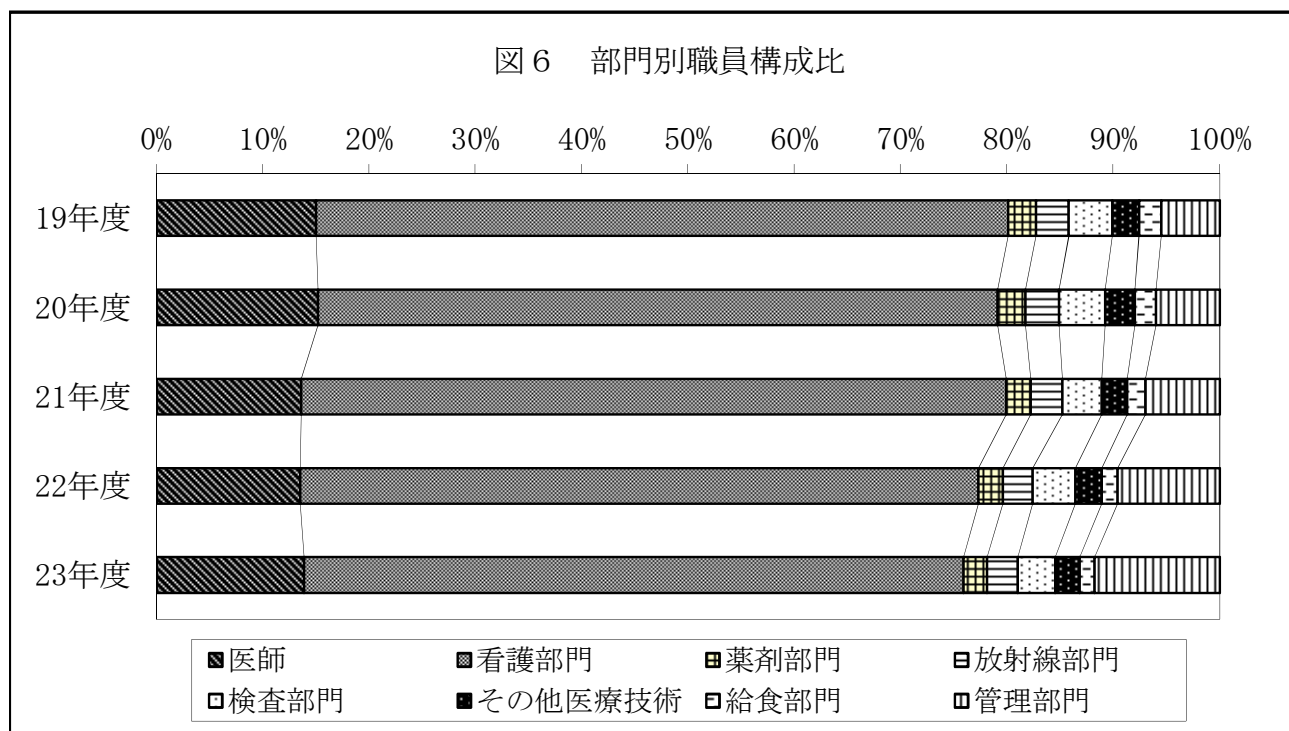

2. 病床100床当たり職員数

(単位：人、床)

区分 年度	医 師	看護部門	薬剤部門	給食部門	放 射 線 部 門	検 査 部 門	事 務 部 門	そ の 他 の 部 門	合 計	年 度 末 病 床 数
19	18.4	80.1	3.2	2.6	3.8	5.1	5.9	4.0	123.0	705
20	19.5	82.6	3.3	2.5	4.1	5.5	6.0	5.3	128.8	705
21	19.7	96.0	3.3	2.4	4.4	5.4	6.9	6.7	144.8	705
22	21.0	99.0	3.6	2.3	4.4	6.1	7.7	10.9	155.1	705
23	23.2	103.1	3.7	2.4	4.8	5.8	8.2	15.4	166.6	695
対前年度 比較増減	2.2	4.1	0.1	0.1	0.4	△0.3	0.5	4.5	11.5	△ 10

図7 職種別100床当たり職員数

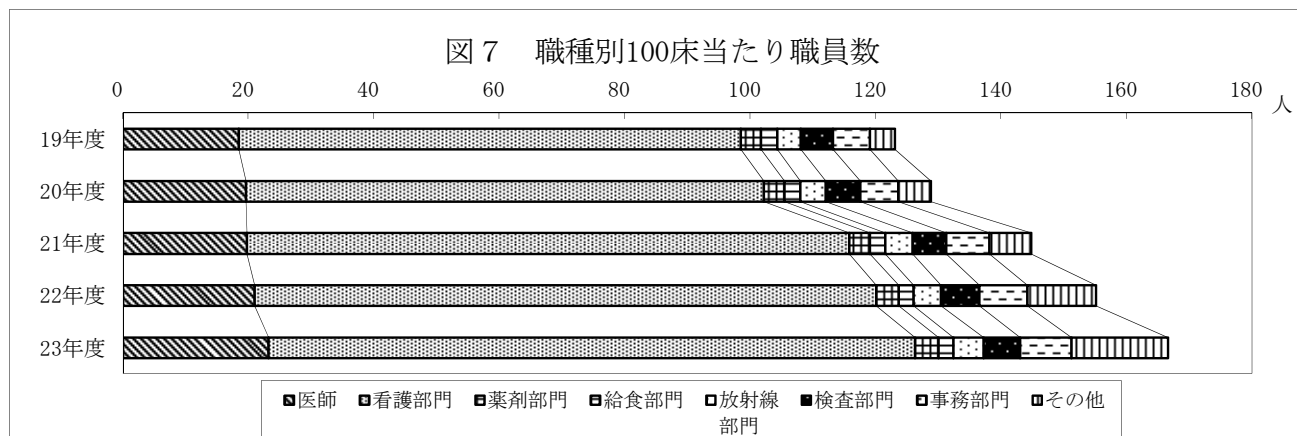

3. 職種別平均給与月額

(単位：円)

区分 年度	医 師	看 護 師	准 看 護 師	事 務 職 員	医 療 技 術 員	そ の 他	全 職 員
19	1,274,772	512,481	732,125	604,189	544,784	500,518	638,372
20	1,280,041	489,228	707,250	556,493	517,804	506,197	619,250
21	1,352,883	442,553	0	584,007	488,719	507,548	584,745
22	1,356,595	444,083	0	592,025	476,065	524,365	588,685
23	1,341,870	441,048	0	565,409	435,592	527,992	596,660
対前年度 比較増減	△ 14,725	△ 3,035	0	△ 26,616	△ 40,473	3,627	7,975

4. 職種別平均年齢

(単位：歳)

区分 年度	医 師	看 護 師	准 看 護 師	事 務 職 員	医 療 技 術 員	そ の 他	全 職 員
19	41.9	36.8	57.5	45.5	40.6	45.3	40.1
20	42.3	36.2	60.0	41.5	39.0	46.2	38.9
21	42.1	34.8	-	43.6	39.7	47.4	37.1
22	41.5	34.8	-	44.4	38.2	48.1	36.9
23	42.0	34.7	-	43.1	35.2	49.1	36.6
対前年度 比較増減	0.5	△ 0.1	-	△ 1.3	△ 3.0	1.0	△ 0.3

※ 管理者、育児休業、無給休職者を含む。

第5節 経理の状況及び財務分析

1. 損益計算書

(千円、%)

区 分	年 度	19	20	21	22	23	対医業収益比				
							19	20	21	22	23
医 業 収 益		14,148,405	14,833,736	15,538,462	16,131,716	17,515,372	100.0	100.0	100.0	100.0	100.0
入 院 収 益		10,635,575	11,183,981	11,502,289	11,815,855	12,667,901	75.2	75.4	74.0	73.2	72.3
外 来 収 益		3,289,768	3,435,537	3,785,177	4,035,788	4,549,571	23.3	23.2	24.4	25.0	26.0
そ の 他 医 業 収 益		223,063	214,218	250,996	280,073	297,900	1.6	1.4	1.6	1.7	1.7
室 料 差 額 収 益		87,451	74,885	69,738	73,955	66,419	0.6	0.5	0.4	0.5	0.4
公 衆 衛 生 活 動 収 益		29,620	26,063	42,851	39,177	42,741	0.2	0.2	0.3	0.2	0.2
医 療 相 談 収 益		3,087	2,598	1,603	1,614	1,120	0.0	0.0	0.0	0.0	0.0
受 託 検 査 施 設 利 用 収 益		9,225	9,157	8,982	0	0	0.1	0.1	0.1	-	-
そ の 他 医 業 収 益		93,680	101,515	127,822	165,326	187,619	0.7	0.7	0.8	1.0	1.1
医 業 外 収 益		1,875,833	1,793,403	1,707,024	1,933,857	2,090,823	13.3	12.1	11.0	12.0	11.9
受 取 利 息 配 当 金		14	0	0	0	0	0.0	-	-	-	-
預 金 利 息		14	0	0	0	0	0.0	-	-	-	-
有 価 証 券 利 息		0	0	0	0	0	-	-	-	-	-
他 会 計 補 助 金		2,031	2,070	1,893	1,907	7,014	0.0	0.0	0.0	0.0	0.0
補 助 金		52,424	62,767	65,831	50,643	51,707	0.4	0.4	0.4	0.3	0.3
負 担 金 交 付 金		1,758,353	1,658,773	1,536,613	1,759,746	1,904,043	12.4	11.2	9.9	10.9	10.9
そ の 他 医 業 外 収 益		63,012	69,793	102,688	121,561	128,059	0.4	0.5	0.7	0.8	0.7
土 地 建 物 貸 付 料		9,298	8,848	8,838	7,758	8,083	0.1	0.1	0.1	0.0	0.0
公 舎 貸 付 料		13,302	13,112	10,788	8,300	7,577	0.1	0.1	0.1	0.1	0.0
駐 車 場 使 用 料		23,926	17,344	39,768	40,088	39,489	0.2	0.1	0.3	0.2	0.2
不 用 品 売 払 代 金		101	92	251	371	735	0.0	0.0	0.0	0.0	0.0
そ の 他 医 業 外 収 益		16,384	30,397	43,043	65,043	72,175	0.1	0.2	0.3	0.4	0.4
特 別 利 益		0	0	0	37,243	0	-	-	-	0.2	-
固 定 資 産 売 却 益		0	0	0	37,243	0	-	-	-	0.2	-
過 年 度 損 益 修 正 益		0	0	0	0	0	-	-	-	-	-
そ の 他 特 別 利 益		0	0	0	0	0	-	-	-	-	-
病 院 事 業 収 益 合 計		16,024,239	16,627,140	17,245,487	18,102,816	19,606,195	113.3	112.1	111.0	112.2	111.9
医 業 費 用		15,683,592	16,164,207	16,912,312	17,528,225	18,645,904	110.9	109.0	108.8	108.7	106.5
給 与 費		7,174,176	7,259,808	7,947,366	8,370,457	8,575,187	50.7	48.9	51.1	51.9	49.0
給 料		2,834,493	2,867,772	3,207,904	3,221,512	3,265,655	20.0	19.3	20.6	20.0	18.6
手 当		2,594,263	2,654,908	2,812,271	2,954,137	3,051,870	18.3	17.9	18.1	18.3	17.4
報 酬		56,897	71,253	66,946	75,732	90,473	0.4	0.5	0.4	0.5	0.5
賃 金		314,244	331,441	322,689	371,656	488,047	2.2	2.2	2.1	2.3	2.8
退 職 給 与 金		422,142	308,329	428,993	476,639	357,420	3.0	2.1	2.8	3.0	2.0
法 定 福 利 費		952,136	1,026,105	1,108,562	1,270,780	1,321,723	6.7	6.9	7.1	7.9	7.5
材 料 費		5,382,585	5,671,690	5,801,651	5,820,247	6,362,655	38.0	38.2	37.3	36.1	36.3
薬 品 費		2,390,975	2,533,206	2,734,820	2,711,892	3,002,410	16.9	17.1	17.6	16.8	17.1
診 療 材 料 費		2,658,798	2,815,572	2,710,158	2,744,221	2,993,925	18.8	19.0	17.4	17.0	17.1
給 食 材 料 費		100,800	106,430	110,077	114,748	112,220	0.7	0.7	0.7	0.7	0.6
医 療 消 耗 備 品 費		18,603	20,175	20,156	30,968	24,629	0.1	0.1	0.1	0.2	0.1
医 療 消 耗 品 費		7,839	8,245	9,929	9,304	20,996	0.1	0.1	0.1	0.1	0.1
そ の 他 材 料 費		205,570	188,062	216,511	209,113	208,475	1.5	1.3	1.4	1.3	1.2
経 費		1,945,583	2,128,057	2,097,524	2,365,444	2,741,648	13.8	14.3	13.5	14.7	15.7
厚 生 福 利 費		5,258	8,095	11,973	10,782	11,286	0.0	0.1	0.1	0.1	0.1
報 償 費		32,128	45,973	56,232	67,532	73,339	0.2	0.3	0.4	0.4	0.4
交 際 費		84	107	50	50	50	0.0	0.0	0.0	0.0	0.0
旅 費 交 通 費		16,292	20,536	26,585	29,905	36,824	0.1	0.1	0.2	0.2	0.2
職 員 被 服 費		1,523	2,288	2,182	3,209	6,120	0.0	0.0	0.0	0.0	0.0
消 耗 品 費		50,132	63,845	78,395	74,970	112,759	0.4	0.4	0.5	0.5	0.6

※ 千円単位で表示させているため、端数が合わない場合がある。

(千円、%)

区 分	年 度	対前年度増減額				対前年度比			
		20-19	21-20	22-21	23-22	20/19	21/20	22/21	23/22
医 業 収 益		685,331	704,726	593,253	1,383,656	104.8	104.8	103.8	108.6
入 院 収 益		548,407	318,308	313,566	852,047	105.2	102.8	102.7	107.2
外 来 収 益		145,769	349,640	250,611	513,783	104.4	110.2	106.6	112.7
そ の 他 医 業 収 益		△ 8,844	36,778	29,077	17,827	96.0	117.2	111.6	106.4
室 料 差 額 収 益		△ 12,566	△ 5,147	4,217	△ 7,536	85.6	93.1	106.0	89.8
公 衆 衛 生 活 動 収 益		△ 3,557	16,788	△ 3,674	3,564	88.0	164.4	91.4	109.1
医 療 相 談 収 益		△ 489	△ 996	12	△ 494	84.2	61.7	100.7	69.4
受 託 検 査 施 設 利 用 収 益		△ 68	△ 175	△ 8,982	0	99.3	98.1	0.0	-
そ の 他 医 業 収 益		7,835	26,307	37,504	22,293	108.4	125.9	129.3	113.5
医 業 外 収 益		△ 82,430	△ 86,379	226,833	156,966	95.6	95.2	113.3	108.1
受 取 利 息 配 当 金		△ 14	0	0	0	皆減	-	-	-
預 金 利 息		△ 14	0	0	0	皆減	-	-	-
有 価 証 券 利 息		0	0	0	0	-	-	-	-
他 会 計 補 助 金		39	△ 177	14	5,107	101.9	91.4	100.7	367.8
補 助 金		10,343	3,064	△ 15,188	1,064	119.7	104.9	76.9	102.1
負 担 金 交 付 金		△ 99,580	△ 122,161	223,133	144,297	94.3	92.6	114.5	108.2
そ の 他 医 業 外 収 益		6,781	32,895	18,873	6,499	110.8	147.1	118.4	105.3
土 地 建 物 貸 付 料		△ 450	△ 10	△ 1,079	325	95.2	99.9	87.8	104.2
公 舎 貸 付 料		△ 190	△ 2,324	△ 2,488	△ 723	98.6	82.3	76.9	91.3
駐 車 場 使 用 料		△ 6,583	22,425	320	△ 599	72.5	229.3	100.8	98.5
不 用 品 売 払 代 金		△ 9	158	120	364	91.0	271.6	148.0	198.2
そ の 他 医 業 外 収 益		14,013	12,646	22,000	7,132	185.5	141.6	151.1	111.0
特 別 利 益		0	0	37,243	△ 37,243	-	-	皆増	皆減
固 定 資 産 売 却 益		0	0	37,243	△ 37,243	-	-	皆増	皆減
過 年 度 損 益 修 正 益		0	0	0	0	-	-	-	-
そ の 他 特 別 利 益		0	0	0	0	-	-	-	-
病 院 事 業 収 益 合 計		602,901	618,347	857,329	1,503,380	103.8	103.7	105.0	108.3
医 業 費 用		480,615	748,104	615,914	1,117,679	103.1	104.6	103.6	106.4
給 与 費		85,633	687,558	423,091	204,730	101.2	109.5	105.3	102.4
給 料		33,279	340,132	13,608	44,143	101.2	111.9	100.4	101.4
手 当		60,645	157,364	141,866	97,732	102.3	105.9	105.0	103.3
報 酬		14,356	△ 4,307	8,786	14,740	125.2	94.0	113.1	119.5
賃 金		17,197	△ 8,752	48,967	116,391	105.5	97.4	115.2	131.3
退 職 給 与 金		△ 113,813	120,664	47,646	△ 119,219	73.0	139.1	111.1	75.0
法 定 福 利 費		73,969	82,457	162,218	50,943	107.8	108.0	114.6	104.0
材 料 費		289,105	129,961	18,596	542,408	105.4	102.3	100.3	109.3
薬 品 費		142,232	201,614	△ 22,927	290,518	105.9	108.0	99.2	110.7
診 療 材 料 費		156,774	△ 105,415	34,063	249,704	105.9	96.3	101.3	109.1
給 食 材 料 費		5,629	3,647	4,671	△ 2,528	105.6	103.4	104.2	97.8
医 療 消 耗 備 品 費		1,571	△ 18	10,812	△ 6,340	108.4	99.9	153.6	79.5
医 療 消 耗 品 費		406	1,684	△ 625	11,692	105.2	120.4	93.7	225.7
そ の 他 材 料 費		△ 17,508	28,449	△ 7,398	△ 638	91.5	115.1	96.6	99.7
経 費		182,475	△ 30,534	267,920	376,204	109.4	98.6	112.8	115.9
厚 生 福 利 費		2,837	3,878	△ 1,191	504	154.0	147.9	90.0	104.7
報 償 費		13,845	10,260	11,300	5,807	143.1	122.3	120.1	108.6
交 際 費		23	△ 57	0	0	127.5	46.7	100.0	100.0
旅 費 交 通 費		4,244	6,049	3,320	6,919	126.1	129.5	112.5	123.1
職 員 被 服 費		765	△ 106	1,026	2,911	150.2	95.4	147.0	190.7
消 耗 品 費		13,713	14,549	△ 3,425	37,790	127.4	122.8	95.6	150.4

1. 損益計算書

(千円、%)

区 分	年 度					対医業収益比				
	19	20	21	22	23	19	20	21	22	23
消耗備品費	3,326	13,057	17,777	33,249	51,144	0.0	0.1	0.1	0.2	0.3
光熱水費	229,882	242,311	236,481	256,313	245,418	1.6	1.6	1.5	1.6	1.4
燃料費	106,588	101,371	78,092	97,945	115,381	0.8	0.7	0.5	0.6	0.7
食糧費	152	130	124	224	86	0.0	0.0	0.0	0.0	0.0
印刷製本費	1,336	1,835	2,736	2,829	3,133	0.0	0.0	0.0	0.0	0.0
修繕費	483,201	540,393	463,208	547,192	771,988	3.4	3.6	3.0	3.4	4.4
保険料	23,917	27,696	37,879	37,376	38,750	0.2	0.2	0.2	0.2	0.2
賃借料	165,492	181,243	180,469	220,212	247,311	1.2	1.2	1.2	1.4	1.4
委託料	791,267	844,993	863,983	942,468	974,605	5.6	5.7	5.6	5.8	5.6
通信運搬費	19,639	15,845	16,670	17,505	20,338	0.1	0.1	0.1	0.1	0.1
清掃費	900	900	900	864	870	0.0	0.0	0.0	0.0	0.0
会費負担金	2,790	4,251	3,707	4,615	5,295	0.0	0.0	0.0	0.0	0.0
雑費	11,674	13,186	20,081	18,205	26,950	0.1	0.1	0.1	0.1	0.2
研究研修費	63,172	69,477	81,748	88,417	93,012	0.4	0.5	0.5	0.5	0.5
研究材料費	103	72	68	44	0	0.0	0.0	0.0	0.0	-
図書費	13,564	11,773	9,772	10,726	10,782	0.1	0.1	0.1	0.1	0.1
旅費	26,853	33,194	42,318	43,961	44,994	0.2	0.2	0.3	0.3	0.3
研究雑費	22,652	24,438	29,590	33,687	37,236	0.2	0.2	0.2	0.2	0.2
減価償却費	1,100,811	1,008,582	939,456	866,132	783,436	7.8	6.8	6.0	5.4	4.5
建物減価償却費	693,786	681,840	673,411	672,368	667,226	4.9	4.6	4.3	4.2	3.8
構築物減価償却費	6,403	6,260	6,260	6,199	5,941	0.0	0.0	0.0	0.0	0.0
器械備品減価償却費	400,615	320,482	259,785	187,565	110,270	2.8	2.2	1.7	1.2	0.6
その他無形固定資産減価償却費	8	0	0	0	0	0.0	-	-	-	-
資産減耗費	17,265	26,592	44,566	17,528	89,966	0.1	0.2	0.3	0.1	0.5
たな卸資産減耗費	6,139	7,996	8,338	8,015	11,595	0.0	0.1	0.1	0.0	0.1
固定資産除却費	11,126	18,597	36,229	9,514	78,371	0.1	0.1	0.2	0.1	0.4
医業外費用	861,771	827,710	799,070	777,232	869,240	6.1	5.6	5.1	4.8	5.0
支払利息及び企業債取扱諸費	206,943	115,781	99,589	90,296	96,371	1.5	0.8	0.6	0.6	0.6
企業債利息	197,323	105,852	97,633	88,340	95,393	1.4	0.7	0.6	0.5	0.5
長期借入金利息	8,287	9,780	1,956	1,956	978	0.1	0.1	0.0	0.0	0.0
一時借入金利息	1,333	149	0	0	0	0.0	0.0	-	-	-
企業債取扱手数料	0	0	0	0	0	-	-	-	-	-
繰延勘定償却	150,554	144,770	151,576	149,343	69,571	1.1	1.0	1.0	0.9	0.4
開発費償却	80,155	80,155	90,344	90,347	10,189	0.6	0.5	0.6	0.6	0.1
控除対象外消費税額償却	70,399	64,615	61,232	58,996	59,382	0.5	0.4	0.4	0.4	0.3
保育所費	0	0	0	0	0	-	-	-	-	-
修繕費	0	0	0	0	0	-	-	-	-	-
委託料	0	0	0	0	0	-	-	-	-	-
保険料	0	0	0	0	0	-	-	-	-	-
消耗備品費	0	0	0	0	0	-	-	-	-	-
雑損	504,274	567,159	547,905	537,593	703,298	3.6	3.8	3.5	3.3	4.0
その他雑損失	504,274	567,159	547,905	537,593	703,298	3.6	3.8	3.5	3.3	4.0
特別損失	0	0	0	0	0	-	-	-	-	-
固定資産売却損	0	0	0	0	0	-	-	-	-	-
その他特別損失	0	0	0	0	0	-	-	-	-	-
病院事業費用合計	16,545,363	16,991,917	17,711,382	18,305,457	19,515,144	116.9	114.5	114.0	113.5	111.4
当年度純損益	△ 521,124	△ 364,778	△ 465,895	△ 202,641	91,051	-	-	-	-	-
当年度実質損益	747,507	815,166	669,703	830,362	1,034,024	-	-	-	-	-
累積未処分利益剰余金 (△累積欠損金)	△ 2,598,865	△ 2,963,642	△ 3,429,538	△ 3,632,179 (0)	91,051	-	-	-	-	-

※1 千円単位で表示させているため、端数が合わない場合がある。

2 平成22年度の累積欠損金の()は、資本剰余金取り崩しによる欠損金処理後の累積欠損金である。

(千円、%)

区 分	年 度	対前年度増減額				対前年度比			
		20-19	21-20	22-21	23-22	20/19	21/20	22/21	23/22
消 耗 備 品 費		9,731	4,720	15,472	17,895	392.5	136.1	187.0	153.8
光 熱 水 費		12,429	△ 5,831	19,832	△ 10,895	105.4	97.6	108.4	95.7
燃 料 費		△ 5,217	△ 23,278	19,853	17,436	95.1	77.0	125.4	117.8
食 糧 費		△ 22	△ 6	100	△ 137	85.6	95.3	180.2	38.7
印 刷 製 本 費		499	901	93	304	137.3	149.1	103.4	110.7
修 繕 費		57,192	△ 77,186	83,985	224,796	111.8	85.7	118.1	141.1
保 險 料		3,780	10,183	△ 503	1,374	115.8	136.8	98.7	103.7
賃 借 料		15,752	△ 775	39,743	27,099	109.5	99.6	122.0	112.3
委 託 料		53,726	18,990	78,484	32,137	106.8	102.2	109.1	103.4
通 信 運 搬 費		△ 3,794	825	835	2,833	80.7	105.2	105.0	116.2
清 掃 費		0	0	△ 36	6	100.0	100.0	96.0	100.7
会 費 負 担 金		1,461	△ 544	909	680	152.4	87.2	124.5	114.7
雑 費		1,512	6,894	△ 1,876	8,745	113.0	152.3	90.7	148.0
研 究 研 修 費		6,305	12,271	6,669	4,595	110.0	117.7	108.2	105.2
研 究 材 料 費		△ 30	△ 5	△ 24	△ 44	70.5	93.5	64.6	0.0
図 書 費		△ 1,792	△ 2,001	954	56	86.8	83.0	109.8	100.5
旅 費		6,341	9,124	1,642	1,034	123.6	127.5	103.9	102.4
研 究 雑 費		1,786	5,152	4,097	3,549	107.9	121.1	113.8	110.5
減 価 償 却 費		△ 92,229	△ 69,126	△ 73,324	△ 82,696	91.6	93.1	92.2	90.5
建 物 減 価 償 却 費		△ 11,946	△ 8,428	△ 1,043	△ 5,143	98.3	98.8	99.8	99.2
構 築 物 減 価 償 却 費		△ 143	0	△ 61	△ 258	97.8	100.0	99.0	95.8
器 械 備 品 減 価 償 却 費		△ 80,133	△ 60,697	△ 72,220	△ 77,295	80.0	81.1	72.2	58.8
その他無形固定資産減価償却費		△ 8	0	0	0	0.0	皆減	-	-
資 産 減 耗 費		9,327	17,974	△ 27,038	72,438	154.0	167.6	39.3	513.3
たな卸資産減耗費		1,856	342	△ 323	3,581	130.2	104.3	96.1	144.7
固 定 資 産 除 却 費		7,471	17,632	△ 26,715	68,857	167.1	194.8	26.3	823.8
医 業 外 費 用		△ 34,061	△ 28,640	△ 21,839	92,008	96.0	96.5	97.3	111.8
支払利息及び企業債取扱諸費		△ 91,162	△ 16,192	△ 9,293	6,075	55.9	86.0	90.7	106.7
企 業 債 利 息		△ 91,471	△ 8,219	△ 9,293	7,053	53.6	92.2	90.5	108.0
長 期 借 入 金 利 息		1,493	△ 7,824	0	△ 978	118.0	20.0	100.0	50.0
一 時 借 入 金 利 息		△ 1,184	△ 149	0	0	11.2	0.0	皆減	-
企 業 債 取 扱 手 数 料		0	0	0	0	-	-	-	-
繰 延 勘 定 償 却		△ 5,785	6,806	△ 2,233	△ 79,772	96.2	104.7	98.5	46.6
開 発 費 償 却		0	10,189	3	△ 80,158	100.0	112.7	100.0	11.3
控除対象外消費税額償却		△ 5,785	△ 3,383	△ 2,236	386	91.8	94.8	96.3	100.7
保 育 所 費		0	0	0	0	-	-	-	-
修 繕 費		0	0	0	0	-	-	-	-
委 託 料		0	0	0	0	-	-	-	-
保 險 料		0	0	0	0	-	-	-	-
消 耗 備 品 費		0	0	0	0	-	-	-	-
雑 損 失		62,886	△ 19,254	△ 10,312	165,705	112.5	96.6	98.1	130.8
そ の 他 雑 損 失		62,886	△ 19,254	△ 10,312	165,705	112.5	96.6	98.1	130.8
特 別 損 失		0	0	0	0	-	-	-	-
固 定 資 産 売 却 損 失		0	0	0	0	-	-	-	-
そ の 他 特 別 損 失		0	0	0	0	-	-	-	-
病 院 事 業 費 用 合 計		446,554	719,465	594,075	1,209,687	102.7	104.2	103.4	106.6
当 年 度 純 損 益		156,347	△ 101,118	263,254	293,692	-	-	-	-
当 年 度 実 質 損 益		67,659	△ 145,463	160,659	203,662	-	-	-	-

2. 貸借対照表

(円)

年度 区分	19	20	21	22	23
【資産の部】					
固定資産	16,670,836,266	16,868,865,256	17,075,033,601	17,878,591,905	19,079,825,704
有形固定資産	16,641,045,066	16,839,074,056	17,045,242,401	17,848,800,705	19,050,034,504
土地	1,153,712,649	1,153,712,649	1,153,712,649	1,151,945,517	1,151,945,517
建物	12,556,842,428	11,889,954,784	11,642,637,469	11,014,653,548	12,736,904,809
構築物	110,456,489	104,196,559	148,818,159	131,254,086	187,874,142
器械備品	2,754,309,987	3,472,887,562	3,849,846,707	3,882,842,333	4,858,498,906
車輜	31,960,000	33,093,667	33,093,667	33,093,667	33,093,667
受贈財産評価額資産	33,761,013	38,224,905	42,049,337	42,897,392	43,789,582
建設仮勘定	0	147,001,430	175,081,913	1,592,111,662	37,925,381
その他有形固定資産	2,500	2,500	2,500	2,500	2,500
無形固定資産	29,791,200	29,791,200	29,791,200	29,791,200	29,791,200
電話加入権	29,791,200	29,791,200	29,791,200	29,791,200	29,791,200
流動資産	4,271,702,792	5,859,472,464	5,987,807,662	7,311,286,637	7,681,187,042
現金預金	1,485,960,424	2,784,196,919	3,112,484,680	4,070,962,369	4,350,869,089
未収金	2,585,013,349	2,848,425,420	2,723,271,419	3,020,556,097	3,156,309,876
貯蔵品	173,194,429	199,321,725	152,023,163	211,507,771	173,979,677
前払金	27,534,590	27,528,400	28,400	8,260,400	28,400
繰延勘定	545,144,397	514,846,443	420,789,396	353,859,839	403,866,493
開発費	240,468,143	211,261,643	120,917,643	30,570,500	31,581,500
控除対象外消費税額	304,676,254	303,584,800	299,871,753	323,289,339	372,284,993
資産合計	21,487,683,455	23,243,184,163	23,483,630,659	25,543,738,381	27,164,879,239
【負債の部】					
固定負債	4,890,000,000	4,890,000,000	4,890,000,000	4,890,000,000	4,930,000,000
他会計借入金	4,890,000,000	4,890,000,000	4,890,000,000	4,890,000,000	4,890,000,000
退職給与引当金	0	0	0	0	40,000,000
流動負債	1,637,959,038	2,418,218,148	1,885,567,638	2,371,998,530	1,687,947,489
未払金	1,592,407,441	2,371,153,982	1,835,134,371	2,316,948,233	1,630,569,822
その他流動負債	45,551,597	47,064,166	50,433,267	55,050,297	57,377,667
負債合計	6,527,959,038	7,308,218,148	6,775,567,638	7,261,998,530	6,617,947,489
【資本の部】					
資本金	13,214,278,991	12,830,929,147	12,470,880,364	12,742,622,683	13,226,586,544
自己資本	5,785,601,838	5,785,601,838	5,785,601,838	5,785,601,838	5,785,601,838
借入資本	7,428,677,153	7,045,327,309	6,685,278,526	6,957,020,845	7,440,984,706
企業債	7,428,677,153	7,045,327,309	6,685,278,526	6,957,020,845	7,440,984,706
剰余金	1,745,445,426	3,104,036,868	4,237,182,657	5,539,117,168	7,320,345,206
資本剰余金	4,344,310,052	6,067,679,032	7,666,720,259	9,171,296,121 (5,539,117,168)	7,229,294,144
利益剰余金 (△欠損金)	△ 2,598,864,626	△ 2,963,642,164	△ 3,429,537,602	△ 3,632,178,953 (0)	91,051,062
資本合計	14,959,724,417	15,934,966,015	16,708,063,021	18,281,739,851	20,546,931,750
負債資本合計	21,487,683,455	23,243,184,163	23,483,630,659	25,543,738,381	27,164,879,239

※ 平成22年度の剰余金の()は、資本剰余金取り崩しによる欠損金処理後の剰余金であり、対前年度増減額及び対前年度比は()との比較である。

(円)

区 分	年 度				対前年度比 23/22
	対 前 20-19	年 度 21-20	増 減 22-21	額 23-22	
【資産の部】					
固 定 資 産	198,028,990	206,168,345	803,558,304	1,201,233,799	106.7%
有 形 固 定 資 産	198,028,990	206,168,345	803,558,304	1,201,233,799	106.7%
土 地	0	0	△ 1,767,132	0	100.0%
建 物	△ 666,887,644	△ 247,317,315	△ 627,983,921	1,722,251,261	115.6%
構 築 物	△ 6,259,930	44,621,600	△ 17,564,073	56,620,056	143.1%
器 械 備 品	718,577,575	376,959,145	32,995,626	975,656,573	125.1%
車 輛	1,133,667	0	0	0	100.0%
受贈財産評価額資産	4,463,892	3,824,432	848,055	892,190	102.1%
建 設 仮 勘 定	147,001,430	28,080,483	1,417,029,749	△ 1,554,186,281	2.4%
その他有形固定資産	0	0	0	0	100.0%
無 形 固 定 資 産	0	0	0	0	100.0%
電 話 加 入 権	0	0	0	0	100.0%
流 動 資 産	1,587,769,672	128,335,198	1,323,478,975	369,900,405	105.1%
現 金 預 金	1,298,236,495	328,287,761	958,477,689	279,906,720	106.9%
未 収 金	263,412,071	△ 125,154,001	297,284,678	135,753,779	104.5%
貯 蔵 品	26,127,296	△ 47,298,562	59,484,608	△ 37,528,094	82.3%
前 払 金	△ 6,190	△ 27,500,000	8,232,000	△ 8,232,000	0.3%
繰 延 勘 定	△ 30,297,954	△ 94,057,047	△ 66,929,557	50,006,654	114.1%
開 発 費	△ 29,206,500	△ 90,344,000	△ 90,347,143	1,011,000	103.3%
控除対象外消費税額	△ 1,091,454	△ 3,713,047	23,417,586	48,995,654	115.2%
資 産 合 計	1,755,500,708	240,446,496	2,060,107,722	1,621,140,858	106.3%
【負債の部】					
固 定 負 債	0	0	0	40,000,000	100.8%
他 会 計 借 入 金	0	0	0	0	100.0%
退 職 給 与 引 当 金	0	0	0	40,000,000	皆増
流 動 負 債	780,259,110	△ 532,650,510	486,430,892	△ 684,051,041	71.2%
未 払 金	778,746,541	△ 536,019,611	481,813,862	△ 686,378,411	70.4%
その他流動負債	1,512,569	3,369,101	4,617,030	2,327,370	104.2%
負 債 合 計	780,259,110	△ 532,650,510	486,430,892	△ 644,051,041	91.1%
【資本の部】					
資 本 金	△ 383,349,844	△ 360,048,783	271,742,319	483,963,861	103.8%
自 己 資 本 金	0	0	0	0	100.0%
借 入 資 本 金	△ 383,349,844	△ 360,048,783	271,742,319	483,963,861	107.0%
企 業 債	△ 383,349,844	△ 360,048,783	271,742,319	483,963,861	107.0%
剰 余 金	1,358,591,442	1,133,145,789	1,301,934,511	1,781,228,038	132.2%
資 本 剰 余 金	1,723,368,980	1,599,041,227	1,504,575,862 (△ 2,127,603,091)	1,690,176,976	130.5%
利 益 剰 余 金 (△ 欠 損 金)	364,777,538	465,895,438	202,641,351 (3,429,537,602)	91,051,062	皆増
資 本 合 計	975,241,598	773,097,006	1,573,676,830	2,265,191,899	112.4%
負 債 資 本 合 計	1,755,500,708	240,446,496	2,060,107,722	1,621,140,858	106.3%

3. 財務分析に関する調

項 目	算 式
(1) 資産及び資本構成比率	
1 固定資産構成比率 (%)	$\frac{\text{固定資産}}{\text{総資産}} \times 100$
2 固定負債構成比率 (%)	$\frac{\text{固定負債} + \text{借入資本金}}{\text{負債資本合計}} \times 100$
3 自己資本構成比率 (%)	$\frac{\text{自己資本金} + \text{剰余金}}{\text{負債資本合計}} \times 100$
4 固定資産対長期資本比率 (%)	$\frac{\text{固定資産}}{\text{資本合計} + \text{固定負債}} \times 100$
5 固定比率 (%)	$\frac{\text{固定資産}}{\text{自己資本金} + \text{剰余金}} \times 100$
6 流動比率 (%)	$\frac{\text{流動資産}}{\text{流動負債}} \times 100$
7 当座（酸性試験）比率 (%)	$\frac{\text{現金預金} + \text{未収金}}{\text{流動負債}} \times 100$
8 現金比率 (%)	$\frac{\text{現金預金}}{\text{流動負債}} \times 100$
(2) 回 転 率	
1 自己資本回 転 率	$\frac{\text{医 業 収 益}}{(\text{期首自己資本} + \text{期末自己資本}) \times 1/2}$
2 固定資産回 転 率	$\frac{\text{医 業 収 益}}{(\text{期首固定資産} + \text{期末固定資産}) \times 1/2}$
3 減 価 償 却 率 (%)	$\frac{\text{当 年 度 減 価 償 却 費}}{\text{固定資産} - \text{土地} - \text{建設仮勘定} + \text{当年度減価償却額}} \times 100$
4 流動資産回 転 率	$\frac{\text{医 業 収 益}}{(\text{期首流動資産} + \text{期末流動資産}) \times 1/2}$
5 未 収 金 回 転 率	$\frac{\text{医 業 収 益}}{(\text{期首未収金} + \text{期末未収金}) \times 1/2}$
(3) 損益に関する各種比率	
1 総 資 本 利 益 率 (%)	$\frac{\text{当 年 度 純 利 益}}{(\text{期首総資本} + \text{期末総資本}) \times 1/2} \times 100$ ※総資本＝負債資本合計
2 経 常 収 支 比 率 (%)	$\frac{\text{経 常 収 益}}{\text{経 常 費 用}} \times 100$
3 医 業 収 支 比 率 (%)	$\frac{\text{医 業 収 益}}{\text{医 業 費 用}} \times 100$
4 利 子 負 担 率 (%)	$\frac{\text{支 払 利 息}}{\text{借入資本金} + \text{長期及び一時借入金}} \times 100$
5 企 業 債 償 還 額 対 減 価 償 却 費 比 率 (%)	$\frac{\text{企 業 債 償 還 元 金}}{\text{当 年 度 減 価 償 却 額}} \times 100$
6 職 員 1 人 当 たり 医 業 収 益 (千 円)	$\frac{\text{医 業 収 益}}{\text{損益勘定所属職員数}}$
7 職 員 1 人 当 たり 有 形 固 定 資 産 (千 円)	$\frac{\text{期 末 有 形 固 定 資 産}}{\text{損益勘定所属職員数} + \text{資本勘定所属職員数}}$
8 累 積 欠 損 金 比 率 (%)	$\frac{\text{累 積 欠 損 金}}{\text{医 業 収 益}} \times 100$
9 不 良 債 務 比 率 (%)	$\frac{\text{流 動 負 債} - \text{流 動 資 産}}{\text{医 業 収 益}} \times 100$
10 入 院 外 来 収 益 に 対 す る 企 業 債 償 還 元 金 比 率 (%)	$\frac{\text{企 業 債 償 還 元 金}}{\text{入 院 外 来 収 益}} \times 100$
11 入 院 外 来 収 益 に 対 す る 企 業 債 利 息 比 率 (%)	$\frac{\text{企 業 債 利 息}}{\text{入 院 外 来 収 益}} \times 100$
12 入 院 外 来 収 益 に 対 す る 職 員 給 与 費 比 率 (%)	$\frac{\text{職 員 給 与 費}}{\text{入 院 外 来 収 益}} \times 100$

※ 企業債償還元金は借換債償還元金分を除く

19	20	21	22	23	都道府県立病院平均			
					19	20	21	22
77.6	72.6	72.7	70.0	70.2	80.0	79.0	78.7	78.6
57.3	51.3	49.3	46.4	45.5	64.4	63.4	62.4	61.9
35.0	38.2	42.7	44.3	48.2	27.8	28.1	29.2	30.1
84.0	81.0	79.1	77.2	74.9	86.7	86.4	85.9	85.4
221.4	189.8	170.4	157.9	145.6	287.2	281.2	269.2	261.2
260.8	242.3	317.6	308.2	455.1	229.4	219.3	227.3	241.7
248.5	232.9	309.5	299.0	444.8	218.1	209.0	219.5	232.6
90.7	115.1	165.1	171.6	257.8	114.4	111.7	118.7	124.5
2.45	2.56	2.69	2.79	3.03	1.71	1.64	1.63	1.66
0.83	0.88	0.92	0.92	0.95	0.59	0.59	0.59	0.63
6.62	6.08	5.63	5.41	4.20	5.30	5.35	4.80	4.99
3.35	2.93	2.62	2.43	2.34	2.60	2.56	2.51	2.62
5.69	5.46	5.58	5.62	5.67	5.92	5.76	5.60	5.71
△ 2.39	△ 1.63	△ 1.99	△ 0.83	0.35	0.50	0.57	0.88	1.45
96.9	97.9	97.4	98.7	100.5	96.5	96.9	98.5	100.9
90.2	91.8	91.9	92.0	93.9	84.6	84.5	85.7	88.2
1.7	1.0	0.9	0.8	0.8	2.7	2.4	2.3	2.1
143.6	156.6	168.1	158.4	135.1	130.1	130.3	132.1	157.6
18,890	18,753	19,644	18,146	19,375	15,001	14,979	15,225	15,566
22,218	21,288	21,549	20,077	21,073	24,973	25,047	25,288	24,772
18.4	20.0	22.1	22.5	0.5	68.4	69.6	70.0	68.1
△ 18.6	△ 23.2	△ 26.4	△ 30.6	△ 34.2	0.5	0.4	0.2	0.1
11.3	10.8	10.3	8.7	6.1	11.6	11.5	10.7	12.5
1.4	0.7	0.6	0.6	0.6	3.9	3.4	3.3	3.3
51.5	49.7	52.0	52.8	49.8	65.7	65.9	64.7	62.6

4. 経営分析に関する調

項 目	内 訳	19	20	21	22	23	500床以上		
							黒字病院		
							22		
(1) 病床利用率 (%)	一般病床	87.4	88.8	87.0	86.1	86.1	84.9		
	結核病床	20.3	35.7	17.7	0.1	16.7	26.2		
	計 (他の病床含む)	85.9	87.6	85.5	84.1	85.5	83.1		
(2) 平均在院日数 (一般病床のみ) (日)		16.5	16.9	16.2	15.7	14.9	13.9		
(3) 患者数	一日平均患者数	606	617	603	593	595	516		
	入院外来延患者数比率 (%)	137.0	134.1	142.5	142.7	145.4	161.1		
(4) 患者1人1日 当たり診療 収益 (円)	入 院	入院料	18,382	18,953	21,427	28,874	34,381	27,624	
		食事療養	1,567	1,590	1,571	1,585	1,585	1,711	
		その他	969	986	1,095	1,682	1,308	5,151	
		計	47,984	49,633	52,303	54,582	58,213	54,038	
		外 来	初診料	400	369	376	375	357	374
			再診料	538	518	515	530	533	667
			注射薬	773	807	942	1,306	1,320	1,614
			処置・手術	399	502	686	499	590	1,025
	検査		2,625	2,700	2,696	2,988	3,120	2,965	
	放射線		2,093	2,187	2,143	2,256	2,421	2,166	
	その他		1,510	1,524	1,465	1,190	1,265	1,833	
	計		10,833	11,368	12,077	13,063	14,375	13,156	
	(5) 費用	患者1人1日当 たり薬品費 (円)	注射薬	3,191	3,411	3,706	3,786	4,247	2,761
			計	4,006	4,254	4,627	4,722	5,209	3,959
			患者1人1日当 たり給食材料費 (円)	455	472	501	530	516	325
		薬品使用効率 (%)	注射薬	110.7	113.2	115.0	111.1	103.4	107.2
			計	118.4	120.1	119.4	94.7	85.2	92.9
(6) 医業収益に 対する割合 (%) *他会計負担金除く		医療材料費	薬品費	14.9	15.1	15.9	15.4	15.9	13.4
	その他		21.0	21.1	19.4	18.7	18.6	12.9	
	職員給与費	35.9	36.3	35.2	34.1	34.5	26.3		
(7) 室料差額 (%)	職員給与費	50.6	48.9	51.1	51.6	48.7	49.7		
	室料差額収益対入院収益 差額対象病床数の割合	0.8	0.8	0.6	0.6	0.5	1.5		
(8) 100床当 たり職員数 (人)	医 師	医師	15.5	16.5	16.7	17.9	19.4	20.4	
		看 護 部 門	看護師	69.3	73.7	85.5	85.1	87.7	80.5
			准看護師	3.7	3.2	2.8	3.3	2.8	1.8
			看護助手	3.7	3.7	3.8	5.5	8.3	4.8
	計	76.7	80.7	92.1	93.9	98.8	87.1		
	薬 剤 部 門	薬 剤 部 門	3.0	3.2	3.3	3.5	3.7	3.7	
		事務 部 門	5.9	5.8	6.6	7.7	8.2	9.5	
		給 食 部 門	2.6	2.3	2.4	2.3	2.4	2.5	
		放 射 線 部 門	3.8	4.1	4.4	4.2	4.7	4.0	
		検 査 部 門	5.1	5.2	5.4	5.9	5.8	5.5	
そ の 他		4.0	5.9	6.7	10.9	15.5	7.4		
全 職 員	116.5	123.6	137.6	146.3	158.6	140.1			

5. 職種別給与の調（平均給与月額）

年 度		19	20	21	22	23	500床以上	
							全 国 平 均	
項 目							22	
(1) 事 務 職 員	年間延職員数	444	467	441	480	504		
	年度末職員数	37	38	36	40	42	3,770	
	基本給	373,721	347,109	369,027	372,546	358,583	359,779	
	手当	230,468	209,383	214,980	219,479	206,825	210,662	
	内 訳	時間外勤務手当	44,178	37,925	44,107	55,229	51,796	53,273
		特殊勤務手当	0	0	0	0	0	1,712
		期末勤勉手当	153,986	142,024	139,052	134,748	126,308	125,790
		その他	32,304	29,435	31,821	29,502	28,722	29,887
計	604,189	556,493	584,007	592,025	565,409	570,441		
平均年齢	45.5	41.5	44.4	44.7	43.1	43		
平均経過年数	24.2	20.5	22.3	22.8	21.0	20		
(2) 医 師	年間延職員数	1,278	1,347	1,422	1,476	1,619		
	年度末職員数	108	114	116	124	134	8,468	
	基本給	539,530	531,345	542,962	540,606	540,746	549,303	
	手当	735,242	748,696	809,921	815,988	801,124	781,353	
	内 訳	時間外勤務手当	145,631	146,679	157,200	154,813	141,172	151,803
		特殊勤務手当	83,283	91,675	78,539	83,402	85,398	170,428
		期末勤勉手当	215,765	215,569	202,449	189,066	190,855	195,424
		その他	290,563	294,773	371,733	388,707	383,698	263,699
計	1,274,772	1,280,041	1,352,883	1,356,595	1,341,870	1,330,657		
平均年齢	41.8	42.1	41.9	41.6	41.8	43		
平均経過年数	11.9	12.8	14.4	15.1	15.3	15		
(3) 看 護 師	年間延職員数	5,100	5,414	6,637	6,717	6,777		
	年度末職員数	431	452	545	555	561	41,476	
	基本給	304,877	294,320	283,130	281,536	279,068	291,558	
	手当	207,604	194,908	159,423	162,547	161,980	178,888	
	内 訳	時間外勤務手当	38,222	31,524	26,887	30,224	29,750	29,132
		特殊勤務手当	21,200	20,537	9,288	9,450	10,280	24,276
		期末勤勉手当	118,880	113,814	96,131	95,251	93,545	98,183
		その他	29,302	29,033	27,117	27,623	28,405	27,297
計	512,481	489,228	442,553	444,083	441,048	470,446		
平均年齢	37.2	36.5	34.9	34.6	35.1	37		
平均経過年数	15.1	14.1	12.8	12.8	12.7	13		
(4) 准 看 護 師	年間延職員数	24	12	0	0	0		
	年度末職員数	2	1	0	0	0	634	
	基本給	423,083	419,333	0	0	0	372,693	
	手当	309,042	287,917	0	0	0	202,060	
	内 訳	時間外勤務手当	53,375	49,167	0	0	0	28,074
		特殊勤務手当	23,375	17,333	0	0	0	27,175
		期末勤勉手当	175,500	174,000	0	0	0	125,483
		その他	56,792	47,417	0	0	0	21,328
計	732,125	707,250	0	0	0	574,753		
平均年齢	57.5	60.0	0.0	0.0	0.0	52		
平均経過年数	40.0	42.0	0.0	0.0	0.0	31		

年 度		19	20	21	22	23	500床以上 全国平均	
							22	
項 目								
(5) 医療 技術 員	年間延職員数	1,197	1,211	1,309	1,310	1,362		
	年度末職員数	99	101	109	107	115	8,961	
	基本給	332,728	315,239	306,242	292,121	268,521	332,731	
	手当	212,055	202,565	182,477	183,944	167,070	198,703	
	内訳	時間外勤務手当	59,688	57,922	51,302	62,395	54,308	46,867
		特殊勤務手当	0	0	2,327	2,315	3,214	7,856
		期末勤勉手当	130,453	124,018	107,180	99,133	87,918	114,101
		その他	21,914	20,625	21,668	20,101	21,631	29,879
	計	544,784	517,804	488,719	476,065	435,592	531,434	
	平均年齢	40.6	39.2	39.7	38.4	35.0	40	
平均経年数	17.8	16.6	16.8	15.6	12.7	17		
(6) その 他の 職員	年間延職員数	336	310	292	252	252		
	年度末職員数	28	25	24	21	21	1,965	
	基本給	333,917	337,913	344,462	350,762	353,179	318,052	
	手当	166,601	168,284	163,086	173,603	174,813	148,198	
	内訳	時間外勤務手当	19,839	18,555	22,366	34,948	34,607	20,171
		特殊勤務手当	0	0	0	0	0	2,235
		期末勤勉手当	129,720	132,368	124,264	121,171	121,060	106,407
		その他	17,042	17,361	16,455	17,484	19,147	19,386
	計	500,518	506,197	507,548	524,365	527,992	466,250	
	平均年齢	45.3	46.5	47.4	48.0	49.1	47	
平均経年数	23.7	24.7	25.3	26.0	27.0	22		
(7) 全 職 員	年間延職員数	8,379	8,761	10,101	10,235	10,514		
	年度末職員数	705	731	830	847	873	65,274	
	基本給	349,797	338,182	328,227	326,224	323,585	336,030	
	手当	288,575	281,068	256,518	262,461	263,515	260,630	
	内訳	時間外勤務手当	57,293	52,784	49,018	53,598	51,262	48,513
		特殊勤務手当	25,673	26,810	17,461	18,526	20,192	39,002
		期末勤勉手当	137,768	133,112	115,217	111,767	110,030	115,032
		その他	67,841	68,362	74,822	78,571	82,031	58,082
	計	638,372	619,250	584,745	588,685	587,100	596,660	
	平均年齢	39.2	38.4	37.3	37.0	36.8	39	
平均経年数	15.9	15.0	14.3	14.3	13.8	15		

※1 年間延べ職員数は、各月末の人員の合計である。

2 育児休業者、無給休職者は除いている。

県立つくしが丘病院

空白ページ

青森県立つくしが丘病院の理念

我が国では、社会の複雑多様化や少子・高齢化等の変化が急速に進み、そのため国民の間には種々の歪みをもたらされ、精神医療及び保健福祉は国民にとって一層希求なものとなってきている。

このようなおり、青森県唯一の県立精神科病院である本院へ寄せる県民の期待は極めて大きいものがあり、我々職員は県民の期待に応えるべく最善を尽くすことをまず心に銘ずべきである。

そして我々は「人権を尊重した精神医療の推進」、「良質な精神医療の提供」、「地域精神医療・福祉活動の支援」を理念として掲げる。

人権を尊重した精神医療の推進

入院患者の行動の制限を行わざるを得ない精神科病院では、患者の人権には特に配慮しなければならないのはいうまでもない。

本院では以前からこの点については努力を重ねてきたところであるが、さらに一層徹底して推進してゆかねばならない。

そのため、外来医療の充実、入院期間の短期化、長期入院患者の社会復帰の促進に努める必要がある。

良質な精神医療の提供

本県精神医療の中核病院としての役割を担っている本院においては、本県精神医療の範となるべく出来得る限り良質な医療の提供に努めなければならない。

そのため、マンパワーの充実、医療環境の整備等ソフト・ハード面の充実・整備を図る必要がある。

地域精神医療・福祉活動の支援

精神医療・福祉の充実のためには、関係者共通の認識と地域住民の理解のもと活発な地域活動が開かれてゆかねばならない。

そのため、医療機関、精神保健福祉センター、保健所その他福祉関係機関との連携を図り、積極的に地域活動を支援していく必要がある。

青森県立つくしが丘病院長

堀内雅之

空白ページ

第1章 病院の沿革及び施設の概要

空白ページ

第1章 病院の沿革及び施設の概要

第1節 病院の沿革

当院は、青森県立中央病院の精神科病棟（八重田病棟）が老朽化したことに伴い、また、民間の精神科病院では処遇が困難な精神疾患の患者さんにも適切に対応していくため、昭和51年に精神保健福祉法第19条の7（旧精神衛生法第4条）の規定に基づく県立精神科病院として開設された。

病院の建物については、昭和48年の石油ショックの影響により工事費が著しく高騰したため、建設工事を第一期工事（本館及び一般病床240床）と第二期工事（老人病棟50床及び一般病床60床、計110床）とに分割して施工した。

第一期工事は昭和51年3月に完成し、同年6月1日の開院とともに、県立中央病院精神科病棟から入院患者121人が移管された。また、第二期工事は昭和60年7月に完成し、同年8月20日に使用開始、これにより病院全体で350床となった。

その後、阪神・淡路大震災を契機として行われた平成7年度の耐震診断によって、第一期工事の建物（本館及び240床）の耐震補強工事の必要性が指摘され、その一方で県立の精神科病院のあり方や診療機能についての検討がなされた。

このため、当院は、精神科急性期医療に重点を置き、さらに児童青年期精神医療への取り組みや民間では対応困難な患者さんへの対応など、従前以上に県立精神科病院としての役割を果たすとともに、患者さんの療養環境の改善を図るため、個室割合を大幅に増やし、病床数を全体で230床（個室割合約4割）として建物を改築・改修することとした。

改築・改修工事は、平成18年度に実施設計を終え、平成19年度に着工し、改築棟（本館及び150床）は平成21年3月に完成、同月に使用開始し、改修棟（80床）は同年8月に完成し、同年9月に使用開始した。また、平成22年度には旧病院敷地を外構工事等によって整備し、平成22年12月から駐車場として使用開始した。これにより、病院の改築・改修に係る一連の工事が完了した。

【病院等建設に係る主な経緯並びに診療報酬に係る主な施設基準の届出状況】

S 43. 5. 23	青森県立精神病院建設準備小委員会設置	新病院建設の方向づけ	
43. 10. 31	青森県精神衛生審議会「県立精神衛生総合センター（案）」について答申		
47. 3.	青森県立精神病院建設委員会設置		
48. 9. 25	青森県医療機関整備審議会「青森県立精神病院の新設について」答申		
48. 10. 25	県立精神病院建設工事（整地）着工		
48. 11. 5	青森県立精神病院開設許可		
49. 7. 30	第一期工事（本館工事）起工式挙行政		
51. 3. 22	第一期工事完成		本館（管理棟、診療棟、サービス棟）生活療法棟、作業療法棟、病棟（開放120床、閉鎖120床） 2棟、一戸建
51. 3. 25	院長、副院長公舎完成		
51. 5. 24	病院使用許可（180床）		
51. 6. 1	病院名を「青森県立つくしが丘病院」に変更し開院		
51. 6. 1	県立中央病院精神科病棟の入院患者121人を移管		
51. 7. 6	基準看護（特一類）、基準給食、基準寝具承認	指令第4063号	
51. 8. 7	看護婦宿舎（つくし寮）完成	1棟、20室	
51. 8. 10	医師公舎完成	医師公舎1棟、6戸建	

55. 3. 21	病院使用許可 (60床) 増床	使用許可病床数240床指令第16
55. 4. 1	240床使用開始 (S55年4~5月青森市小浜分院より入院患者41人転院)	54号
58. 10. 5	第二期工事実施設計完成	
59. 6. 28	第二期工事着工	
60. 7. 17	第二期工事完成	
60. 8. 14	病院使用許可 (110床) 増床	指令第3693号
60. 8. 20	350床使用開始 (S60年8~9月青森市小浜分院より入院患者74人転院)	増床110床 (うち老人病床50床)
60. 12. 7	運動療法等施設基準の承認	(精)第3号精神科作業療法
H 3. 4. 1	老人性痴呆疾患センターの設置	青森県知事 (H3. 3. 28指定)
		(痴治)第1号
3. 6. 1	精神科作業療法 入院時食事療法(1)	(精)第17号 (食)第1224号
4. 4. 1	基準寝具設備 (病衣) の承認	(寝)第1310号
5. 1. 1	夜間看護等加算の承認	(夜看)第19号
5. 11. 1	土曜休診の実施	
6. 10. 1	新看護体系へ移行 (精神病棟入院基本料4)	(看)第12号
7. 7. 1	適時適温給食の実施	
8. 4. 1	補綴物維持管理料	(補管)第117号
11. 10. 1	青森県精神科救急医療システム参加	
16. 4. 1	医療保護入院等診療料	(医療保護)第2号
16. 6. 1	精神病棟入院基本料3の施設基準承認	(看)第288号
16. 7. 1	褥瘡患者管理加算	(褥)第95号
17. 7. 15	医療観察法に基づく指定通院医療機関の指定	東北厚生局長指定通院医療機関指定書第1号
17. 9. 22	通院対象者通院医学管理料承認	(通処医管)第1号
18. 4. 1	精神病棟入院基本料2 (看護補助加算3)	(精神入院)第305号15対1 (看配)第307号
18. 4. 1	栄養管理実施加算	(栄養管理)第19号
18. 4. 1	救急医療管理加算・乳幼児救急医療加算	(救・乳)第8号
18. 6. 1	歯科疾患総合指導料1	(歯総指)第383号
18. 12. 1	精神病棟入院基本料2 (看護補助加算2)	(看補)第443号看護補助者加算
19. 4. 1	地方公営企業法全部適用	10対1
19. 7. 18	改築・改修工事着工	
20. 4. 1	検体検査管理加算 (I)	(検1)第99号
20. 6. 1	精神病棟入院基本料2 (看護補助加算1)	(看補)第462号看護補助加算 6対1
21. 3. 10	改築棟完成	
21. 3. 23	改築棟の病棟のみ使用開始(150床)	
21. 4. 1	療養環境加算 (A・B・C病棟)	(療)第40号
21. 6. 1	通院対象者社会復帰連携体制強化加算	(通社連強)第2号
21. 8. 1	精神科急性期治療病棟入院料1	(精急1)第2号

21. 8. 20	改修棟完成	
21. 9. 1	CT撮影	(CM)第72号
21. 9. 1	精神科応急入院施設管理加算	(精応)第2号
21. 9. 24	改築棟全面運用開始	
21. 9. 29	改修棟使用開始 (80床)	
21. 9. 29	病院使用許可 (230床)	指令第235号
21. 10. 1	療養環境加算 (変更) (D・E病棟追加)	(療)第40号
22. 3. 26	旧病院解体工事完了	
22. 4. 1	精神病棟入院基本料3 (看護補助加算1)	(精神入院)第305号15対1 (看配)第307号 (看補)第462号30対1
22. 4. 1	救急医療管理加算・乳幼児救急医療管理加算	(救急加算)第30号
22. 4. 1	認知症専門診断管理料	(認知診)第2号
22. 4. 1	精神科地域移行実施加算	(精移行)第9号
22. 12. 8	外構 (駐車場等) 工事完了	
23. 12. 1	薬剤管理指導料	(薬)第132号
24. 4. 1	患者サポート体制充実加算	(患サポ)第21号
24. 4. 1	夜間休日救急搬送医学管理料	(夜救管)第6号

第2節 施設の概要

1. 土地、建物及び附属建物

区 分	敷地面積	建 物 構 造	建物面積	備 考
病 院	m ² 175,925.33		m ² 11,058.660	
改 築 棟		鉄筋コンクリート造3階建	8,728.880	
改 修 棟		鉄筋コンクリート造2階建	2,329.780	
公 舎			511.245	
医 師 公 舎		鉄筋コンクリート造3階建	511.245	1棟(6戸建)

2. 近年における建設改良費

ア. 病院増改築工事及び医療器械整備事業等

(単位：千円)

区分 年度	執 行 額			左 の 財 源 内 訳			
	増改築 工事費	医療器械 等整備費	計	出資金	負担金	補助金	企業債
17	35,043	9,675	44,718	0	5,276	30,442	9,000
18	58,800	9,855	68,655	0	855	58,800	9,000
19	324,912	4,546	329,458	0	134,149	191,309	4,000
20	2,130,460	40,619	2,171,079	0	692,671	1,478,408	0
21	335,033	249,799	584,832	0	420,040	164,792	0
22	105,404	11,387	116,791	0	14,447	102,344	0
23	0	559	559	0	559	0	0

青森県立つくしが丘病院施設概況

改築棟平面図

3階

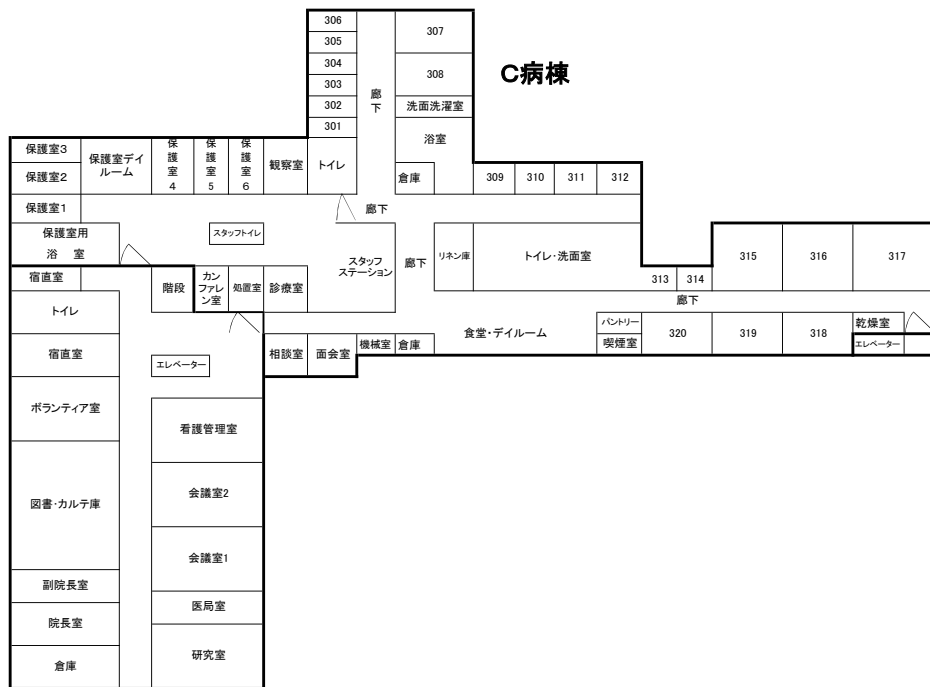

2階

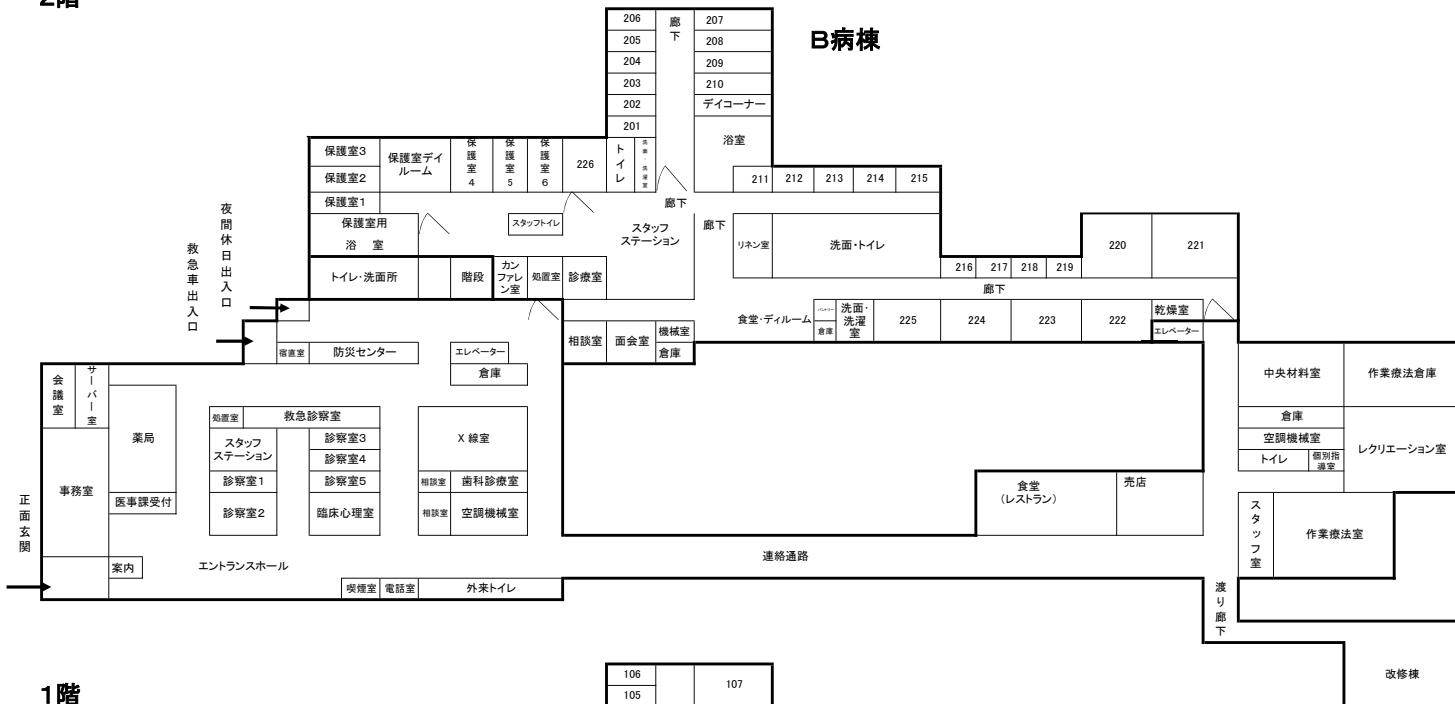

1階

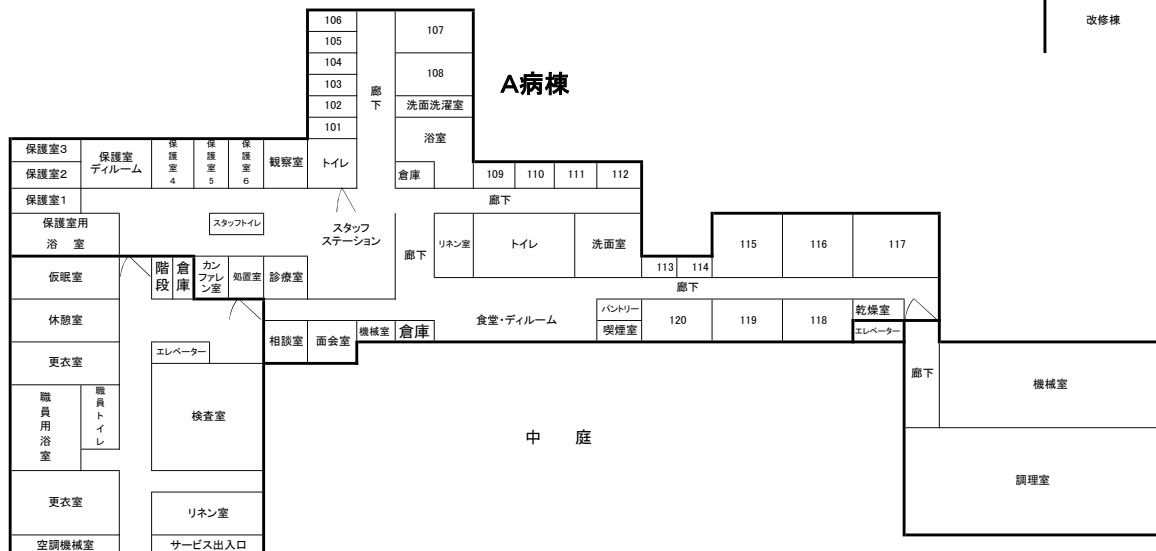

改修棟平面図

2階

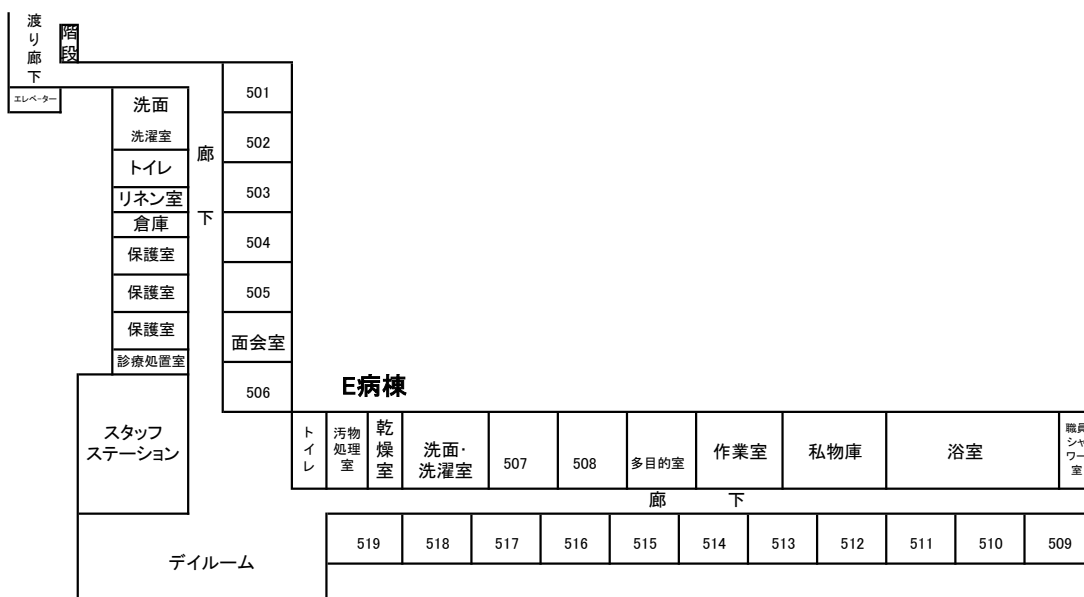

1階

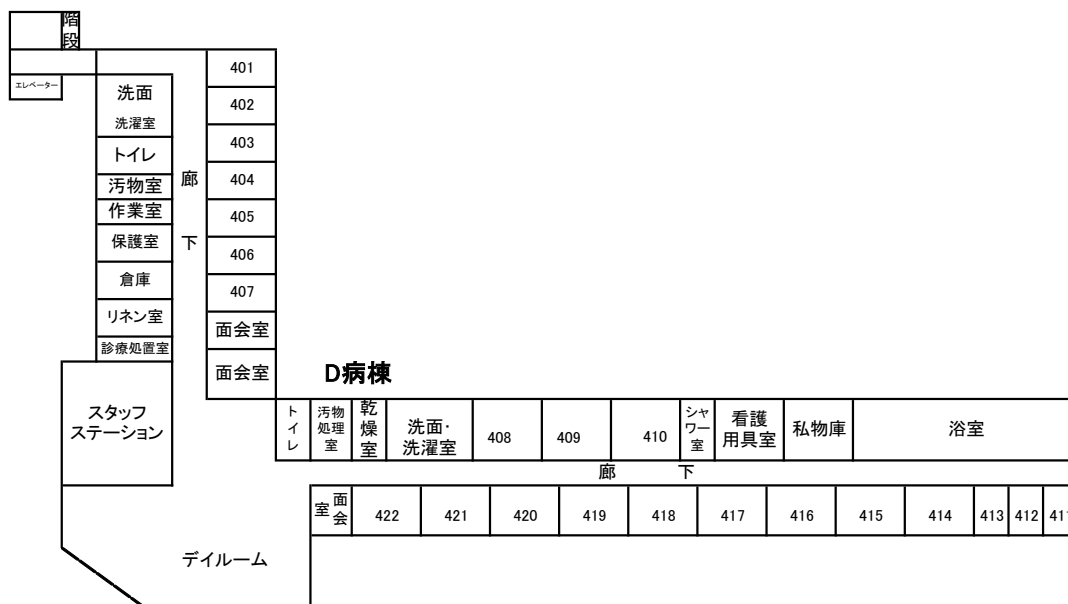

空白ページ

第2章 統計資料

空白ページ

第2章 統 計 資 料

第1節 患者の状況及び病床利用状況

1. 入院患者数

(単位:人、%)

年 度	区 分	延 べ 患 者 数	1 日 平 均	
			患 者 数	対前年度増減率
19		75,256	205.6	△ 12.4
20		72,211	197.8	△ 3.8
21		69,505	190.4	△ 3.7
22		70,175	192.3	1.0
23		65,565	179.1	△ 6.9

2. 外来患者数

(単位:人、%)

年 度	区 分 科 別	延べ患者数	1 日 平 均			
			患 者 数			対前年度 増 減 率
			新 患	再 来	計	
19	精 神 科	18,602	0.8	75.1	75.9	△ 1.9
	歯 科	950	0.4	9.4	9.8	24.1
20	精 神 科	18,498	0.8	75.3	76.1	0.3
	歯 科	1,004	0.4	9.2	9.6	△ 2.0
21	精 神 科	21,382	2.2	86.2	88.4	16.2
	歯 科	709	0.2	7.0	7.2	△ 25.0
22	精 神 科	24,157	2.1	97.3	99.4	12.4
	歯 科	823	0.4	8.0	8.4	16.7
23	精 神 科	25,102	2.2	100.7	102.9	3.5
	歯 科	809	0.5	7.6	8.1	△ 3.6

3. 平均在院日数及び病床回転率の推移

(単位:日、回転、%)

年 度	区 分	平 均 在 院 日 数		病 床 回 転 率	
		入院計	対前年度増減率	入院計	対前年度増減率
19		242.0	△ 12.3	1.51	14.4
20		238.1	△ 1.6	1.53	1.3
21		172.6	△ 27.5	2.11	37.9
22		147.7	△ 14.4	2.47	17.1
23		153.4	3.9	2.39	△ 3.2

4. 月別1日平均入院患者数及び病床利用率

(単位:人、%)

年度	月別 区分	4	5	6	7	8	9	10	11	12	1	2	3	年間1 日平均
		19	患者数	214.1	204.5	202.8	200.5	201.6	205.6	207.3	197.5	200.0	203.5	
	利用率%	61.2	58.4	57.9	57.3	57.6	58.8	59.2	56.4	57.2	58.1	61.2	61.8	58.7
20	患者数	211.1	204.1	199.8	192.9	190.3	199.0	206.5	202.0	194.8	195.3	194.0	184.4	197.8
	利用率%	60.3	58.3	57.1	55.1	54.4	56.9	59.0	57.7	55.7	55.8	55.4	52.7	56.5
21	患者数	178.0	185.1	200.6	196.0	194.9	187.8	182.3	186.7	188.0	193.2	194.8	197.8	190.4
	利用率%	50.9	52.9	57.3	56.0	55.7	54.9	79.3	81.2	81.8	84.0	84.7	86.0	65.8
22	患者数	186.8	179.8	187.9	191.3	187.6	202.1	194.1	196.4	194.9	194.4	198.7	193.9	192.3
	利用率%	81.2	78.2	81.7	83.2	81.6	87.9	84.4	85.4	84.7	84.5	86.4	84.3	83.6
23	患者数	189.8	188.7	195.5	190.1	193.8	186.0	178.4	173.5	171.7	166.1	157.6	158.2	179.1
	利用率%	82.5	82.0	85.0	82.6	84.2	80.9	77.6	75.4	74.6	72.2	68.5	68.8	77.9

※350床から230床に変更:平成21年9月29日

5. 月別1日平均外来患者数

(単位:人)

年度	月別 区分	4	5	6	7	8	9	10	11	12	1	2	3	年間1 日平均
		19	精神科	74.8	73.5	72.3	82.2	67.0	83.8	79.7	74.1	75.5	74.0	
	歯科	10.4	7.4	9.4	9.2	7.1	5.2	8.2	11.7	11.9	13.3	11.8	11.0	9.8
20	精神科	76.0	72.7	73.2	74.8	69.8	82.1	76.8	81.1	84.2	73.1	73.2	78.6	76.1
	歯科	9.6	9.3	11.4	8.8	9.6	9.8	10.4	9.6	9.7	9.0	9.5	8.3	9.6
21	精神科	80.9	87.1	79.0	81.7	74.9	94.7	93.6	97.2	102.2	87.9	93.6	91.2	88.4
	歯科	5.5	6.0	8.4	6.8	6.4	7.9	9.9	7.3	6.1	8.4	7.6	6.6	7.2
22	精神科	97.1	97.1	90.8	98.1	91.8	101.0	100.2	105.0	111.5	103.7	101.2	98.1	99.4
	歯科	6.4	8.6	10.4	8.7	8.3	8.6	7.9	10.4	8.1	7.1	6.2	9.3	8.4
23	精神科	98.8	100.3	94.4	101.3	95.9	108.7	106.5	113.0	111.4	105.7	96.7	104.5	102.9
	歯科	8.3	8.3	7.2	9.4	9.0	6.4	7.0	9.0	9.0	7.9	7.4	8.3	8.1

図1 月別入院・退院患者数(H23年度)



図2 月別1日平均入院患者数(H23年度)



図3 月別病床利用率(H23年度)

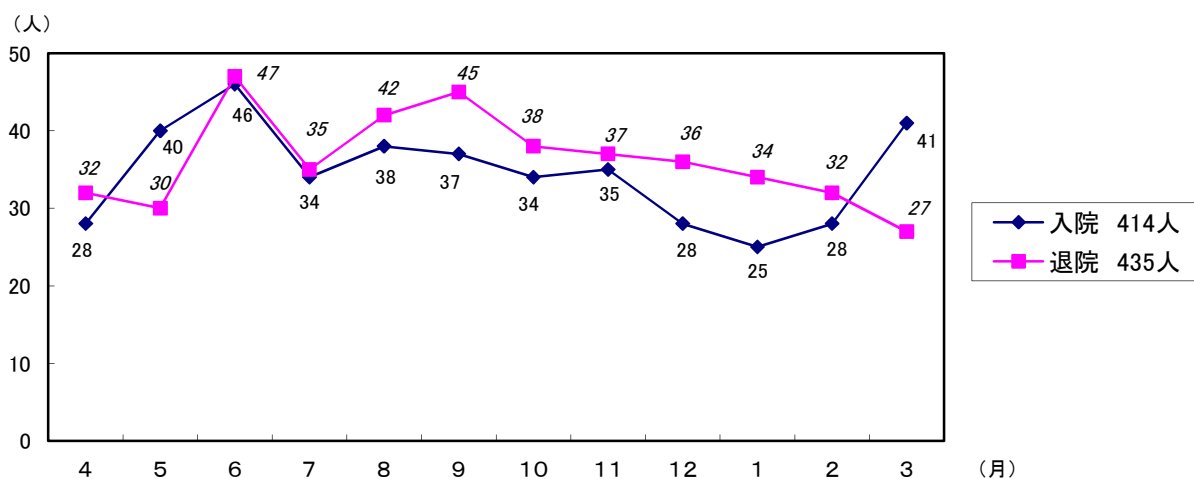

図4 月別外来延べ患者数(H23年度)

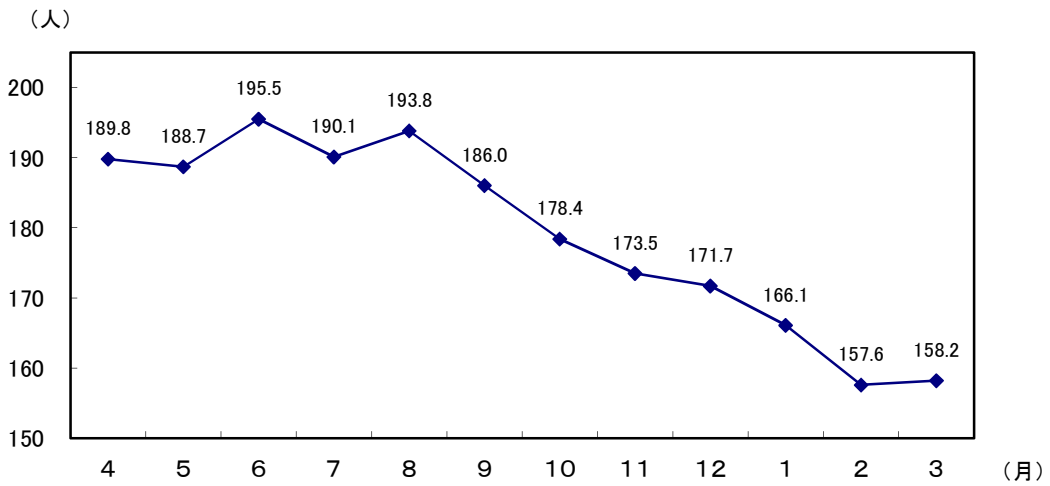

図5 月別1日平均患者数(外来)(H23年度)

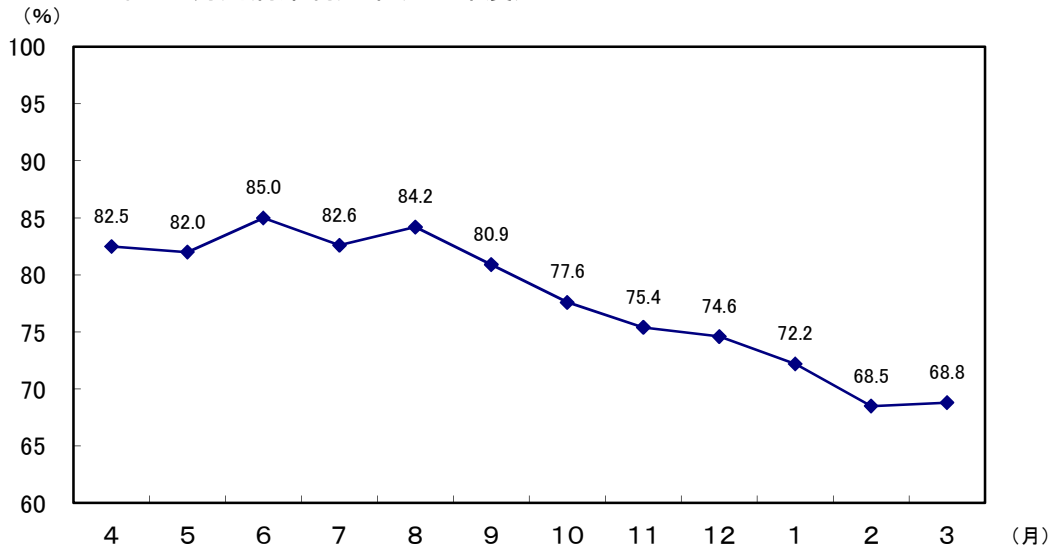

6. 診療費負担区分別入院患者数及び構成比

(各年度末現在)(単位:人、%)

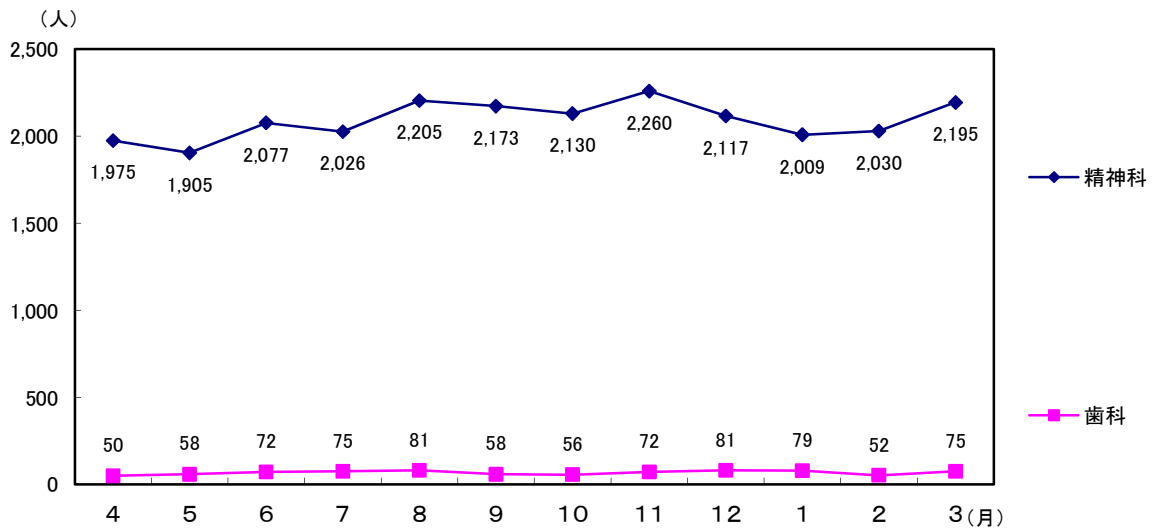
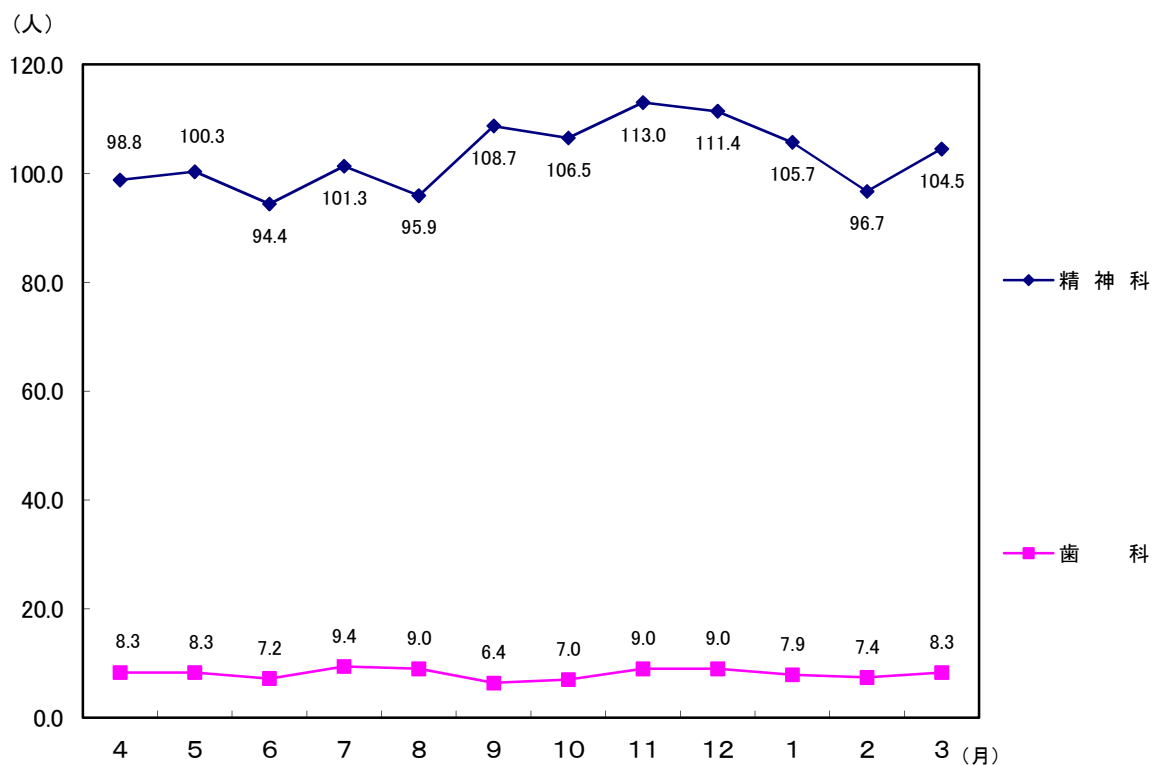
区分		費用負担区分内訳							計
		公費			社会保険	国民健康保険	自費	その他	
年度	精神保健福祉法	生活保護法	計						
19	患者数	6	45	51	21	136	0	2	210
	構成比	(2.9)	(21.4)	(24.3)	(10.0)	(64.7)	(0.0)	(1.0)	(100.0)
20	患者数	7	36	43	16	118	1	0	178
	構成比	(3.9)	(20.2)	(24.2)	(9.0)	(66.3)	(0.6)	(0.0)	(100.0)
21	患者数	6	45	51	29	102	3	0	185
	構成比	(3.2)	(24.3)	(27.6)	(15.7)	(55.1)	(1.6)	(0.0)	(100.0)
22	患者数	7	54	61	23	100	3	0	187
	構成比	(3.7)	(28.9)	(32.6)	(12.3)	(53.5)	(1.6)	(0.0)	(100.0)
23	患者数	4	36	40	22	104	0	0	166
	構成比	(2.4)	(21.7)	(24.1)	(13.3)	(62.6)	(0.0)	(0.0)	(100.0)

7. 医師1人1日当たり患者数

(単位:人)

年 度	科 別	入 院	外 来	計
19	精 神 科	34.3	12.7	47.0
	歯 科	-	9.8	9.8
20	精 神 科	33.0	12.7	45.7
	歯 科	-	9.6	9.6
21	精 神 科	31.7	14.7	46.4
	歯 科	-	7.2	7.2
22	精 神 科	24.0	12.4	36.4
	歯 科	-	8.4	8.4
23	精 神 科	29.0	12.9	41.9
	歯 科	-	8.1	8.1

8. 保健所区域別入院患者数

(各年度末現在)(単位:人、%)

年度	性別	保健所別								計
		青 森 市	東 地 方	弘 前	八 戸	五 所 川 原	上 十 三	む つ	県 外	
19	男	78	14	7	3	5	4	2	1	114
	女	76	10	2	0	5	2	1	0	96
	計	154	24	9	3	10	6	3	1	210
	構成比	73.3	11.4	4.3	1.4	4.8	2.9	1.4	0.5	100.0
20	男	70	8	8	3	4	5	2	1	101
	女	64	5	2	0	3	1	2	0	77
	計	134	13	10	3	7	6	4	1	178
	構成比	75.3	7.3	5.6	1.7	3.9	3.4	2.2	0.6	100.0
21	男	64	10	7	3	5	5	3	0	97
	女	62	10	1	1	4	4	3	3	88
	計	126	20	8	4	9	9	6	3	185
	構成比	68.1	10.8	4.3	2.2	4.9	4.9	3.2	1.6	100.0
22	男	71	7	8	4	6	6	1	0	103
	女	69	7	1	1	2	2	1	1	84
	計	140	14	9	5	8	8	2	1	187
	構成比	74.8	7.5	4.8	2.7	4.3	4.3	1.1	0.5	100.0
23	男	61	6	6	2	4	4	1	2	86
	女	63	7	0	0	4	3	2	1	80
	計	124	13	6	2	8	7	3	3	166
	構成比	74.7	7.9	3.6	1.2	4.8	4.2	1.8	1.8	100.0

9. 年齢別入院患者数

(各年度末現在)(単位:人、%)

年 度	年 齢 別 性 別	14才	15～	20～	30～	40～	50～	60～	70才	計
		以下	19才	29才	39才	49才	59才	69才	以上	
19	男	0	1	6	17	24	32	20	14	114
	女	0	2	7	19	12	21	18	17	96
	計	0	3	13	36	36	53	38	31	210
	構成比	0.0	1.4	6.2	17.1	17.1	25.3	18.1	14.8	100.0
20	男	0	0	3	13	25	28	21	11	101
	女	0	3	3	10	15	17	21	8	77
	計	0	3	6	23	40	45	42	19	178
	構成比	0.0	1.7	3.4	12.9	22.5	25.3	23.6	10.6	100.0
21	男	0	0	2	17	22	24	24	8	97
	女	0	3	3	18	19	12	22	11	88
	計	0	3	5	35	41	36	46	19	185
	構成比	0.0	1.6	2.7	18.9	22.2	19.5	24.8	10.3	100.0
22	男	0	1	2	14	22	31	23	10	103
	女	2	0	4	17	11	13	25	12	84
	計	2	1	6	31	33	44	48	22	187
	構成比	1.1	0.5	3.2	16.6	17.6	23.5	25.7	11.8	100.0
23	男	0	0	6	15	19	23	19	4	86
	女	1	0	4	17	15	13	22	8	80
	計	1	0	10	32	34	36	41	12	166
	構成比	0.6	0.0	6.0	19.3	20.5	21.7	24.7	7.2	100.0

10. 病名別入院患者数及び構成比

(各年度末現在)(単位:人、%)

病 名	19		20		21		22		23	
	患者数	構成比	患者数	構成比	患者数	構成比	患者数	構成比	患者数	構成比
統合失調症	155	73.8	136	76.4	135	73.0	133	71.1	121	72.9
躁うつ病	18	8.6	13	7.3	21	11.4	21	11.2	19	11.4
精神神経症	1	0.5	0	0.0	3	1.6	3	1.6	3	1.8
精神遅滞	2	1.0	4	2.2	3	1.6	4	2.1	5	3.0
てんかん	1	0.5	1	0.6	1	0.5	1	0.5	3	1.8
中毒性精神障害	5	2.4	6	3.4	4	2.2	4	2.1	5	3.0
脳器質性精神障害	18	8.6	11	6.2	14	7.6	11	5.9	3	1.8
その他	10	4.8	7	3.9	4	2.2	10	5.3	7	4.2
計	210	100	178	100	185	100	187	100	166	100

11. 在院期間別入院患者数

(各年度末現在)(単位:人、%)

年度	性別	期間									計
		6か月未満	6か月以上12か月未満	1年以上3年未満	3年以上5年未満	5年以上10年未満	10年以上15年未満	15年以上20年未満	20年以上25年未満	25年以上	
19	男	30	16	23	10	16	5	1	10	3	114
	女	33	13	20	8	8	6	4	1	3	96
	計	63	29	43	18	24	11	5	11	6	210
	構成比	30.0	13.8	20.5	8.6	11.4	5.2	2.4	5.2	2.9	100.0
20	男	27	13	20	12	11	5	1	8	4	101
	女	27	9	9	12	8	6	4	1	1	77
	計	54	22	29	24	19	11	5	9	5	178
	構成比	30.3	12.4	16.3	13.5	10.7	6.2	2.8	5.0	2.8	100.0
21	男	27	9	17	13	15	3	3	6	4	97
	女	50	3	12	7	7	5	1	2	1	88
	計	77	12	29	20	22	8	4	8	5	185
	構成比	41.6	6.5	15.7	10.8	11.9	4.3	2.2	4.3	2.7	100.0
22	男	32	14	17	10	16	3	4	2	5	103
	女	41	12	11	3	11	3	1	1	1	84
	計	73	26	28	13	27	6	5	3	6	187
	構成比	39.0	13.9	15.0	7.0	14.4	3.2	2.7	1.6	3.2	100.0
23	男	31	3	17	9	12	3	4	0	7	86
	女	47	8	6	5	7	4	2	1	0	80
	計	78	11	23	14	19	7	6	1	7	166
	構成比	47.0	6.6	13.9	8.4	11.5	4.2	3.6	0.6	4.2	100.0

12. 入院形態別入院患者数

(単位:人)

年度	入院形態	措置入院	医療保護入院	任意入院	応急入院	その他の入院	計
19		2	146	148	4	6	306
20		10	147	116	2	11	286
21		12	172	211	0	9	404
22		10	208	245	1	9	473
23		4	193	206	0	11	414

第2節 診療収益の状況

1. 入院診療収益

(単位:円、%)

区分 年度	総診療収益	患者1人1日当たり		
		診療収益	対前年度比	指数(19年度=100)
19	1,055,909,942	14,031	103.5	100.0
20	1,034,167,578	14,321	102.1	102.1
21	1,049,866,539	15,105	105.5	107.7
22	1,104,808,001	15,744	104.2	112.2
23	1,040,007,623	15,862	100.7	113.0
(23-22)	△ 64,800,378	118	-	-

2. 外来診療収益

(単位:円、%)

区分 年度	総診療収益	患者1人1日当たり		
		診療収益	対前年度比	指数(19年度=100)
19	230,341,934	11,781	103.5	100.0
20	220,946,608	11,329	96.2	96.2
21	250,729,933	11,350	100.2	96.3
22	286,157,483	11,455	100.9	97.2
23	333,984,741	12,890	112.5	109.4
(23-22)	47,827,258	1,435	-	-

3. 医師1人1日当たり診療収益

(単位:円、人)

区分 年度	入 院	外 来	年間延べ医師数
19	480,833	104,892	2,196
20	472,223	100,889	2,190
21	448,086	107,012	2,343
22	378,359	97,999	2,920
23	358,871	115,247	2,898
(23-22)	△ 19,488	17,248	△ 22

4. 診療行為別患者1人1日当たり診療収益及び構成比

[単位: 上段円
下段%]

区分	診療行為別 年度	初診料	再診料	指導料	投薬料	注射料	精神特殊 療 法 料
入 院	19	4 0.0	- -	- -	899 6.4	70 0.5	1,011 7.2
	20	4 0.0	- -	- -	888 6.2	92 0.6	979 6.8
	21	3 0.0	- -	- -	916 6.1	70 0.5	1,188 7.9
	22	2 0.0	- -	- -	830 5.3	132 0.8	1,178 7.5
	23	1 0.0	- -	- -	830 5.2	175 1.1	1,152 7.3
外 来	19	69 0.6	599 5.1	430 3.6	6,276 53.3	117 1.0	3,602 30.6
	20	70 0.6	632 5.6	444 3.9	5,948 52.5	113 1.0	3,425 30.3
	21	95 0.8	610 5.4	396 3.5	5,887 51.8	113 1.0	3,562 31.5
	22	87 0.8	640 5.6	455 4.0	5,787 50.5	351 3.1	3,495 30.5
	23	103 0.8	627 4.9	488 3.8	6,767 52.5	423 3.3	3,728 28.9

区分	診療行為別 年度	検査料 一 般	処置料	X線料	入院料及び 給食料	その他	計
入 院	19	200 1.4	133 0.9	36 0.4	11,636 82.9	42 0.3	14,031 100.0
	20	197 1.4	156 1.1	36 0.4	11,789 82.2	180 1.3	14,321 100.0
	21	234 1.5	137 0.9	65 0.5	12,383 82.0	109 0.6	15,105 100.0
	22	213 1.4	125 0.8	49 0.4	12,897 81.9	318 1.9	15,744 100.0
	23	222 1.4	83 0.5	52 0.3	12,997 82.0	350 2.2	15,862 100.0
外 来	19	485 4.1	187 1.6	16 0.1	- -	0 0.0	11,781 100.0
	20	462 4.1	220 1.9	15 0.1	- -	0 0.0	11,329 100.0
	21	469 4.1	138 1.2	79 0.7	- -	1 0.0	11,350 100.0
	22	401 3.5	152 1.3	83 0.7	- -	4 0.0	11,455 100.0
	23	481 3.7	149 1.2	106 0.8	- -	18 0.1	12,890 100.0

第3節 診療の状況

1. エックス線撮影件数

〔単位：上段 件
下段 %〕

年度	区分	透視	撮影				C T	計
			単純	血管	造影	小計		
19		0	2,808	0	0	2,808	-	2,808
		0.0	100.0	0.0	0.0	100.0	-	100.0
20		0	2,455	0	0	2,455	-	2,455
		0.0	100.0	0.0	0.0	100.0	-	100.0
21		0	2,552	0	0	2,552	350	2,902
		0.0	87.9	0.0	0.0	87.9	12.1	100.0
22		0	2,007	0	0	2,007	419	2,426
		0.0	82.7	0.0	0.0	82.7	17.3	100.0
23		0	2,179	0	0	2,179	453	2,632
		0.0	82.8	0.0	0.0	82.8	17.2	100.0
23-22		0	172	0	0	172	34	206

2. 臨床検査件数

〔単位：上段 件
下段 %〕

年度	区分	生化学検査	血液形態 その他 一般検査	細菌 血清検査	生理検査	計
19		63,308	50,085	2,562	1,003	116,958
		54.1	42.8	2.2	0.9	100.0
20		59,466	47,393	2,164	779	109,802
		54.2	43.2	2.0	0.7	100.1
21		70,359	50,844	1,460	929	123,592
		56.9	41.1	1.2	0.8	100.0
22		73,722	45,974	1,667	794	122,157
		60.4	37.6	1.4	0.6	100.0
23		78,575	45,519	1,931	790	126,815
		62.0	35.9	1.5	0.6	100.0
23-22		4,853	△ 455	264	△ 4	4,658

3. 精神科作業療法実施状況

(単位:人、日)

年度	区分	延べ人員	活動日数	一日平均人員
19		24,046	245	98.1
20		22,054	243	90.8
21		20,930	242	86.5
22		20,521	243	84.4
23		19,700	244	80.7

4. SST(社会生活技能訓練)実施状況(23年度)

クール	実施時期	実施回数	登録数	延べ参加数
第1クール	6月1日～7月6日	6回	8名	32名
第2クール	9月7日～10月12日	6回	5名	19名
第3クール	1月11日～2月15日	6回	8名	29名
計		18回		80名

※SST参加者は精神科作業療法に含んで計上している。

5. 心理教育実施状況(23年度)

クール	実施時期	実施回数	延べ参加数	平均参加数
第1クール	4月5日～5月17日	6回	38名	6.3名
第2クール	5月31日～7月5日	6回	60名	10.0名
第3クール	7月19日～8月23日	6回	37名	6.2名
第4クール	9月6日～10月11日	6回	30名	5.0名
第5クール	10月25日～11月29日	6回	43名	7.2名
第6クール	12月6日～1月24日	6回	44名	7.3名
第7クール	2月7日～3月13日	6回	33名	5.5名
計		42回	285名	6.8名

6. 医療相談件数

(単位:件)

相談内容	受診援助	入院援助	退院・転院援助	療養上の問題	経済問題	就労問題	住宅問題	教育問題	家族問題	日常問題	心理・情緒	人権擁護	その他	合計
21	148	314	710	275	572	29	20	1	208	9	4	19	856	3,165
22	181	316	593	717	633	13	48	8	247	5	0	10	708	3,479
23	129	291	785	754	486	4	58	8	329	3	0	10	467	3,324

7. 心理検査件数

(単位:件)

検査内容 年度	発達及び知能検査					人格検査						その他			合計
	田中ビネー	鈴木ビネー	WISC-III	WAIS-R	その他	Y-G	P-Fスタデイ	描画テスト	ロールシャッハ	TAT	その他	ベンダーゲシユタルト	ベントン視覚記録	内田クレペリン	
19	32	23	1	69	21	16	26	1	64	17	4	1	0	1	276
20	25	20	2	74	32	11	20	1	57	8	7	1	0	1	259
21	14	9	16	68	24	40	15	0	48	10	7	1	0	1	253
22	35	20	47	113	38	36	48	49	59	10	7	19	3	2	486
23	40	13	36	124	55	22	57	61	49	6	13	34	6	0	516

8. 訪問看護件数

(単位:件)

年 度	19	20	21	22	23
訪問延べ件数	1,115	1,235	1,285	1,237	1,269

9. 調剤及び注射の状況

ア 調 剤

(単位:枚、件、日)

区 分 年 度	処方箋枚数	調剤数	調剤日数 (延べ調剤数)	処方箋1枚当たり	
				調剤数	調剤日数
19	35,839	81,972	1,045,429	2.3	29.2
20	29,736	68,901	1,001,401	2.3	33.7
21	30,377	69,527	1,072,512	2.3	35.3
22	32,191	81,906	1,277,527	2.5	39.7
23	32,850	82,491	1,327,466	2.5	40.4
23-22	659	585	49,939	0.0	0.7

区 分 年 度	1日当たり		薬剤師1人1日当たり		患者1人1日当たり	
	処方箋枚数	調 剤 数	処方箋取扱枚数	調 剤 数	調剤件数	延べ調剤数
19	121.5	279.3	40.5	93.1	0.9	11.0
20	101.0	238.2	50.5	119.1	0.8	10.9
21	105.7	246.0	35.2	82.0	0.8	11.7
22	112.3	290.6	37.4	96.9	0.9	13.4
23	115.3	295.7	38.4	96.9	0.9	14.5
23-22	3.0	5.1	1.0	0.0	0.0	1.1

イ 調剤数構成比

(単位:%)

区分 年度	外 来			入 院						計
	精神科	歯科	小計	第1病棟	第3病棟	第5病棟	第6病棟	第7病棟	小計	
19	50.0	0.0	50.0	11.3	8.8	10.2	11.5	8.2	50.0	100.0
20	52.2	0.0	52.2	9.9	9.2	10.9	10.5	7.3	47.8	100.0
区分 年度	外 来			入 院						計
	精神科	歯科	小計	A病棟	B病棟	C病棟	D病棟	E病棟	小計	
21	56.6	0.8	57.4	9.3	9.6	8.0	8.5	7.2	42.6	100.0
22	58.5	0.2	58.7	9.5	10.3	7.3	8.0	6.2	41.3	100.0
23	56.8	0.3	57.1	8.9	12.8	8.6	6.7	5.9	42.9	100.0

ウ 注 射

(単位:枚、本)

年 度	区 分	注射伝票 枚 数	注射使用 本 数	伝票1枚当たり 注射本数	1 日 当 たり	
					伝票枚数	注射本数
19		6,227	15,771	2.5	18.2	44.5
20		7,306	18,517	2.5	21.4	52.4
21		6,841	13,556	2.0	20.6	39.4
22		6,653	14,814	2.2	20.3	43.1
23		5,588	13,409	2.4	17.3	39.0
23-22		△ 1,065	△ 1,405	0.2	△ 3.0	△ 4.1

エ 薬品使用構成 (H23年度)

(単位:%)

区 分	構成比	内 訳		詳細内訳	
		分 類	構成比	分 類	構成比
神経系及び感覚器官用 医薬品	83.8	中枢神経系用薬	83.7	催眠鎮静剤	7.9
				抗てんかん剤	3.5
				抗パーキンソン剤	2.6
				精神神経用剤	64.2
				その他	5.5
		その他	0.1		
個々の器官系用医薬品	10.7	循環器官用薬	4.7		
		消化器官用薬	4.3		
		呼吸器官用薬	0.5		
		外皮用薬	0.6		
		その他	0.6		
代謝性医薬品	3.4	滋養強壮剤	1.4		
		ビタミン剤	1.0		
		血液・体液用薬	0.3		
		その他の代謝性医薬品	0.7		
病原生物に対する医薬品	0.7	抗生物質製剤	0.4		
		その他	0.3		
生薬及び漢方処方に 基づく医薬品	0.8	漢方製剤	0.8		
その他	0.6	その他	0.6		
計	100.0	計	100.0		

平成23年度医薬品年間使用額

202,171,110 円

10. 医療材料使用状況

単位: 上段 千円
中段 円
下段 %

年度	区分	薬 品				その他医療材料					合計
		内服薬 及び 外用薬	注射薬 及び 保存血	その他 〔検査〕 薬品	計	診療材料		医 療 消耗品	医 療 消耗備品	計	
						衛生 材料	レントゲ ン材料				
19	使用高	170,567	6,728	7,793	185,088	656	454	9,283	134	10,527	195,331
	患者1人1日 当たり単価	1,799	71	82	1,952	7	5	98	1	111	2,063
	前年度比	112.0	102.9	120.6	112.0	100.0	83.3	98.0	14.3	92.5	110.7
20	使用高	162,519	7,931	4,147	174,597	477	418	8,780	20,176	29,851	204,448
	患者1人1日 当たり単価	1,772	86	45	1,903	5	5	96	220	326	2,229
	前年度比	98.5	121.1	54.9	97.5	71.4	100.0	98.0	22,000.0	293.7	108.0
21	使用高	165,485	6,418	3,297	175,200	592	608	10,056	5,559	16,815	192,015
	患者1人1日 当たり単価	1,807	70	36	1,913	6	7	110	61	184	2,097
	前年度比	102.0	81.4	80.0	100.5	120.0	140.0	114.6	27.7	56.4	94.1
22	使用高	189,120	16,596	2,693	208,409	667	691	10,858	395	12,611	221,020
	患者1人1日 当たり単価	1,987	174	29	2,190	7	8	119	4	138	2,328
	前年度比	110.0	248.6	80.6	114.5	116.7	114.0	108.2	6.6	75.0	111.0
23	使用高	203,365	20,236	2,847	226,448	610	635	10,275	425	11,945	238,393
	患者1人1日 当たり単価	2,223	221	31	2,475	7	7	112	5	131	2,606
	前年度比	111.9	127.0	106.9	113.0	100.0	87.5	94.1	125.0	94.9	111.9

※ 前年度比は、患者1人1日当たり単価の比較増減率である。

11. 給食の状況

年度	区分	年間給食数 (食)	年間給食人員 (人)	1日当たり 給食人員 (人)	患者1日1人当たり	
					エネルギー(kcal)	たんぱく質(g)
19		207,946	69,316	190	1,914	77.0
20		198,584	66,195	181	1,900	74.0
21		191,237	63,746	175	1,879	74.0
22		189,748	63,249	173	1,883	75.0
23		179,796	59,932	164	1,892	72.0

12. 食種別構成比

(単位:人、%)

年度	区分	一般食	治療食						小計	計
			高血圧	腎炎	肝炎	糖尿	高カロリー	その他		
19	人員	57,978	487	601	0	7,112	43	3,095	11,338	69,316
	比率	83.6	0.7	0.9	0.0	10.2	0.1	4.5	16.4	100.0
20	人員	55,764	1,158	821	0	6,015	267	2,170	10,431	66,195
	比率	84.2	1.8	1.2	0.0	9.1	0.4	3.3	15.8	100.0
21	人員	53,250	1,575	542	39	5,540	340	2,460	10,496	63,746
	比率	83.5	2.5	0.9	0.1	8.7	0.5	3.9	16.5	100.0
22	人員	52,549	2,127	564	0	5,858	70	2,081	10,700	63,249
	比率	83.1	3.4	0.9	0.0	9.2	0.1	3.3	16.9	100.0
23	人員	48,302	2,127	418	0	6,740	321	2,024	11,630	59,932
	比率	80.6	3.6	0.7	0.0	11.2	0.5	3.4	19.4	100.0

図6 患者食の食種別構成比(H23年度)

【治療食内訳】 人員 (構成比)

高血圧	2,127人 (18.3%)
腎炎	418人 (3.6%)
肝炎	0人 (0.0%)
糖尿	6,740人 (57.9%)
高カロリー食	321人 (2.8%)
その他	2,024人 (17.4%)

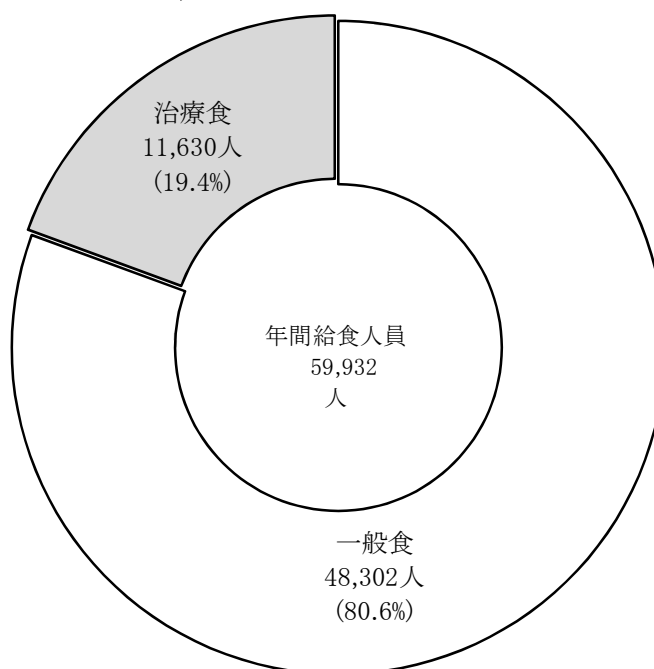

第4節 職員の状況

1. 部門別職員数

(各年度末現在)(単位:人)

部門別 年度	医 師	看護部門				薬 剤 部 門	X 線 部 門	検 査 部 門	その 他 医 療 技 術 部 門	給 食 部 門	管理部門			計
		看 護 師	准 看 護 師	看 護 助 手	小 計						事 務 部 門	そ の 他	小 計	
19	6.0	96.8	4.4	14.6	115.8	4.4	1.0	1.7	8.1	1.0	14.8	1.0	15.8	153.8
20	6.0	101.2	3.7	13.9	118.8	4.4	1.0	1.7	9.1	1.0	12.5	1.0	13.5	155.5
21	6.0	101.5	5.5	13.3	120.3	3.8	1.0	1.8	9.3	1.0	12.5	1.0	13.5	156.6
22	8.0	101.5	4.5	11.8	117.8	3.8	1.0	1.8	8.6	1.0	12.8	0.0	12.8	154.7
23	8.0	97.5	3.8	11.8	113.0	3.5	1.0	1.8	12.0	1.0	12.8	0.0	12.8	153.0
23-22	0.0	△4.0	△0.8	0.0	△4.8	△0.2	0.0	0.0	3.4	0.0	0.0	0.0	0.0	△1.7

図7 部門別職員構成比

(各年度末現在) (単位:%)

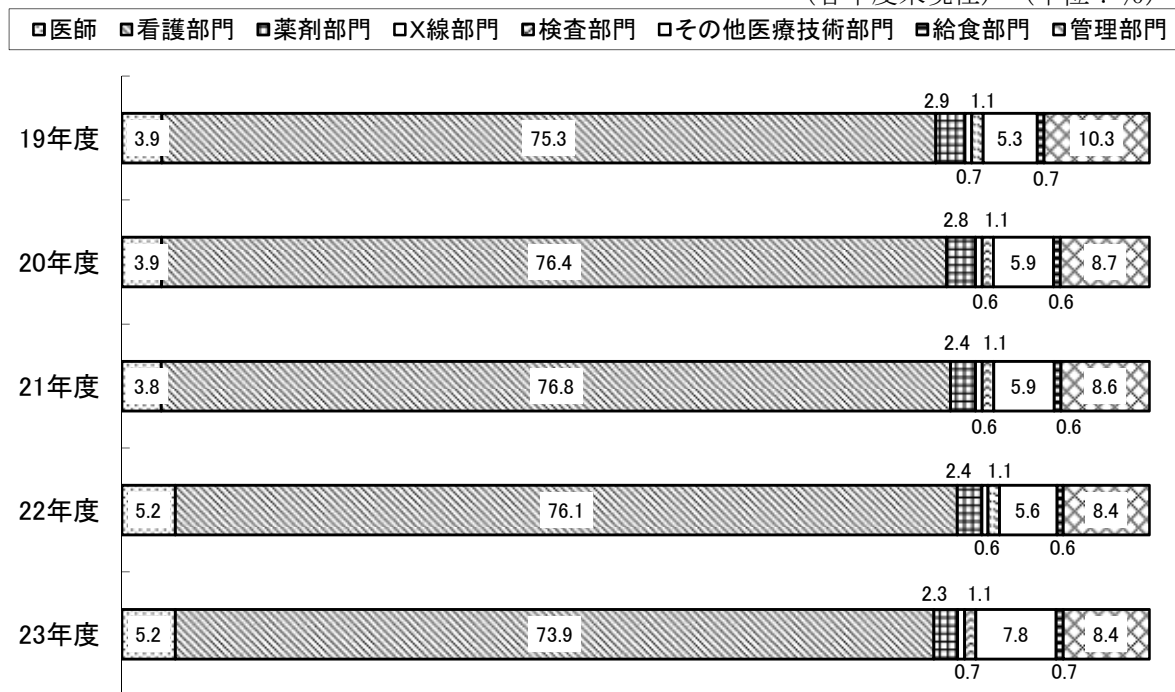

2. 病床100床当たり職員数

(単位:人)

区分 年度	医 師	看護部門	薬剤部門	X線部門	検査部門	給食部門	事務部門	その 他 の 部 門	計	病床数
19	1.7	33.1	1.3	0.3	0.5	0.3	4.2	2.6	43.9	350
20	1.7	33.9	1.3	0.3	0.5	0.3	3.9	2.6	44.4	350
21	2.6	52.3	1.6	0.4	0.8	0.4	6.0	4.0	68.1	230
22	3.5	51.2	1.6	0.4	0.8	0.4	5.6	3.7	67.2	230
23	3.5	49.1	1.5	0.4	0.8	0.4	5.5	5.2	66.5	230

図8 職種別100床当たり職員数

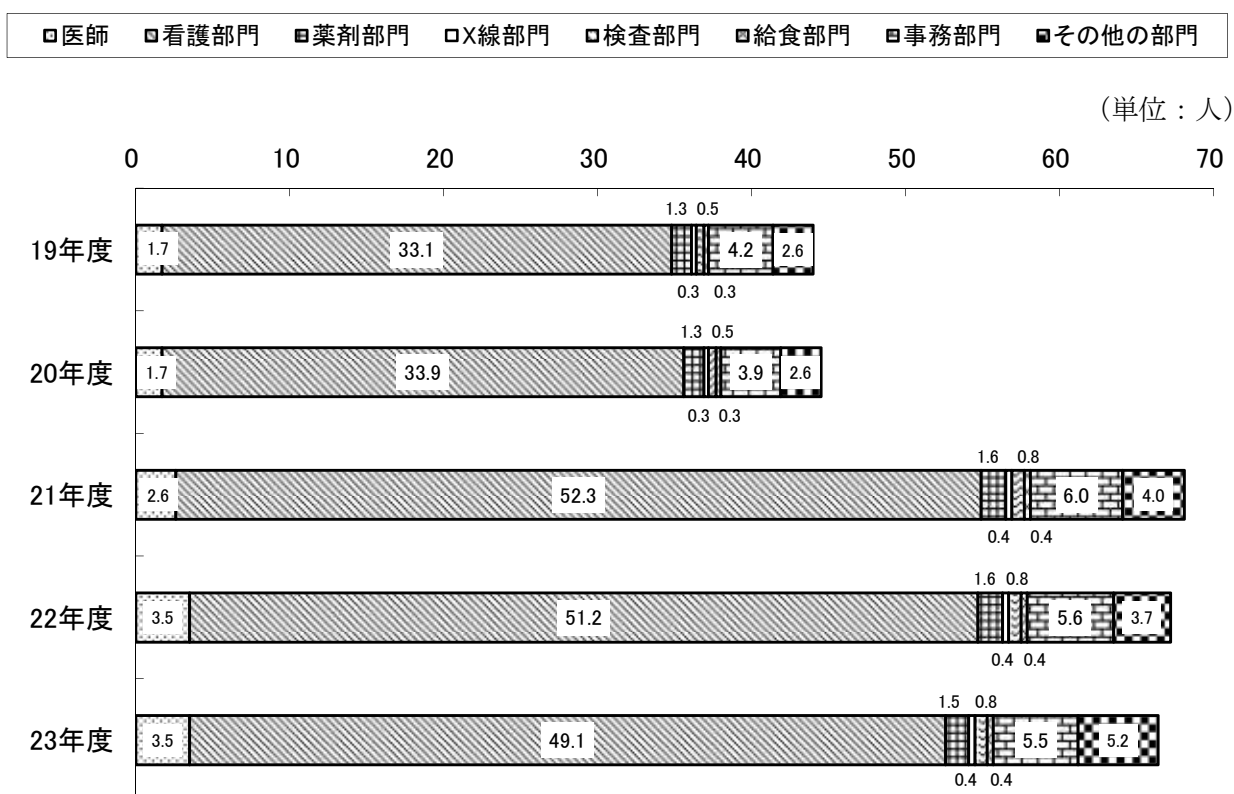

3. 職種別平均給与月額

(単位：円)

年度／区分	医師	看護師	准看護師	事務職員	全職員
19	1,354,825	592,785	708,268	585,646	630,823
20	1,423,660	582,307	705,446	649,973	634,171
21	1,444,403	528,341	663,171	640,261	590,596
22	1,314,750	519,628	649,952	587,913	581,079
23	1,276,996	500,474	647,620	575,003	567,189

4. 職種別平均年齢

(単位：歳)

年度／区分	医師	看護師	准看護師	事務職員	全職員
19	43.7	44.8	52.7	48.0	46.0
20	44.7	44.4	53.7	51.6	45.7
21	46.2	43.0	54.7	48.2	44.4
22	43.4	42.8	55.7	50.7	44.3
23	42.9	41.9	56.7	51.7	43.8

第5節 経理の状況及び財務分析

1. 損益計算書

(単位:千円、%)

区分	年度	19	20	21	22	23	対医業収益比				
							19	20	21	22	23
医業収益		1,293,956	1,262,174	1,309,603	1,400,017	1,383,625	100.0	100.0	100.0	100.0	100.0
入院収益		1,055,910	1,034,167	1,049,866	1,104,808	1,040,007	83.3	81.6	80.2	78.9	75.2
外来収益		230,342	220,947	250,730	286,158	333,985	16.1	17.8	19.1	20.4	24.1
その他医業収益		7,704	7,060	9,007	9,051	9,633	0.6	0.6	0.7	0.6	0.7
医療相談収益		315	0	0	0	0	0.0	0.0	0.0	0.0	0.0
その他医業収益		7,389	7,060	9,007	9,051	9,633	0.6	0.6	0.7	0.6	0.7
医業外収益		575,400	599,461	584,460	555,021	550,440	39.7	44.5	44.6	39.6	39.8
受取利息配当金		1,526	304	0	0	0	0.0	0.1	0.0	0.0	0.0
預金利息		1,526	304	0	0	0	0.0	0.1	0.0	0.0	0.0
有価証券利息		0	0	0	0	0	0.0	0.0	0.0	0.0	0.0
他会計補助金		0	0	0	0	0	0.0	0.0	0.0	0.0	0.0
補助金		0	28,703	0	0	0	0.0	0.0	0.0	0.0	0.0
負担金交付金		568,143	563,400	572,883	542,835	538,949	39.1	43.9	43.7	38.8	39.0
その他医業外収益		5,731	7,054	11,577	12,186	11,491	0.5	0.4	0.9	0.9	0.8
土地建物貸付料		333	325	374	260	267	0.0	0.0	0.0	0.0	0.0
公舎貸付料		0	0	0	0	0	0.0	0.0	0.0	0.0	0.0
不用品売払代金		0	0	0	0	0	0.0	0.0	0.0	0.0	0.0
その他医業外収益		5,398	6,729	11,203	11,926	11,224	0.5	0.4	0.9	0.9	0.8
特別利益		0	0	0	0	0	0.0	0.0	0.0	0.0	0.0
過年度損益修正益		0	0	0	0	0	0.0	0.0	0.0	0.0	0.0
その他特別利益		0	0	0	0	0	0.0	0.0	0.0	0.0	0.0
病院事業収益合計		1,869,356	1,861,635	1,894,063	1,955,038	1,934,065	139.7	144.5	144.6	139.6	139.8
医業費用		2,048,892	2,022,795	2,312,969	1,838,584	1,810,201	141.5	158.3	176.6	131.3	130.8
給与		1,477,468	1,436,062	1,364,161	1,285,830	1,238,316	99.8	114.2	104.2	91.8	89.5
給料		584,300	581,484	550,874	542,380	528,119	44.5	45.2	42.1	38.7	38.2
手当		386,228	394,438	354,138	351,881	340,560	29.6	29.8	27.0	25.1	24.6
報酬		6,915	6,921	7,228	7,440	0	0.5	0.5	0.6	0.5	0.0
賃金		57,541	58,174	70,580	61,422	63,602	4.5	4.4	5.4	4.4	4.6
退職給与金		244,791	187,475	187,687	108,689	97,374	6.5	18.9	14.3	7.8	7.0
法定福利費		197,693	207,570	193,654	214,018	208,661	14.3	15.3	14.8	15.3	15.1
材料費		209,826	220,013	209,224	238,058	254,871	15.4	16.2	16.0	17.0	18.4
薬品費		177,295	170,451	171,903	205,716	223,601	12.7	13.7	13.1	14.7	16.2
診療材料費		8,903	5,042	4,498	4,052	4,092	0.7	0.7	0.3	0.3	0.3
医療消耗備品費		134	20,176	5,559	396	425	0.1	0.0	0.4	0.0	0.0
医療消耗品費		9,283	8,780	10,056	10,858	10,281	0.8	0.7	0.8	0.8	0.7
その他材料費		14,211	15,564	17,208	17,036	16,472	1.3	1.1	1.3	1.2	1.2
経費		287,058	293,136	346,057	284,407	293,708	20.8	22.2	26.4	20.3	21.2
厚生福利費		1,009	262	652	384	324	0.1	0.1	0.0	0.0	0.0
報償費		4,386	5,904	5,850	5,966	5,537	0.3	0.3	0.4	0.4	0.4
交際費		0	10	0	0	0	0.0	0.0	0.0	0.0	0.0
旅費交通費		748	529	558	684	822	0.1	0.1	0.0	0.0	0.1
職員被服費		361	340	386	384	367	0.0	0.0	0.0	0.0	0.0
消耗品費		5,126	8,719	10,210	7,032	6,942	0.4	0.4	0.8	0.5	0.5

※1 千円単位で表示させているため、端数が合わない場合がある。

2 平成22年度の累積欠損金の()は、資本剰余金取り崩しによる欠損金処理後の累積欠損金である。

(単位:千円、%)

区分	対前年度増減額				対前年度比			
	20-19	21-20	22-21	23-22	20/19	21/20	22/21	23/22
医 業 収 益	△ 31,782	47,429	90,414	△ 16,392	97.5	103.8	106.9	98.8
入 院 収 益	△ 21,743	15,699	54,942	△ 64,801	97.9	101.5	105.2	94.1
外 来 収 益	△ 9,395	29,783	35,428	47,827	95.9	113.5	114.1	116.7
そ の 他 医 業 収 益	△ 644	1,947	44	582	91.6	127.6	100.5	106.4
医 療 相 談 収 益	△ 315	0	0	0	皆減	-	-	-
そ の 他 医 業 収 益	△ 329	1,947	44	582	95.5	127.6	100.5	106.4
医 業 外 収 益	24,061	△ 15,001	△ 29,439	△ 4,581	104.2	97.5	95.0	99.2
受 取 利 息 配 当 金	△ 1,222	△ 304	0	0	19.9	皆減	-	-
預 金 利 息	△ 1,222	△ 304	0	0	19.9	皆減	-	-
有 価 証 券 利 息	0	0	0	0	-	-	-	-
他 会 計 補 助 金	0	0	0	0	-	-	-	-
補 助 金	28,703	△ 28,703	0	0	皆増	皆減	-	-
負 担 金 交 付 金	△ 4,743	9,483	△ 30,048	△ 3,886	99.2	101.7	94.8	99.3
そ の 他 医 業 外 収 益	1,323	4,523	609	△ 695	123.1	164.1	105.3	94.3
土 地 建 物 貸 付 料	△ 8	49	△ 114	7	97.6	115.1	69.5	102.7
公 舎 貸 付 料	0	0	0	0	-	-	-	-
不 用 品 売 払 代 金	0	0	0	0	-	-	-	-
そ の 他 医 業 外 収 益	1,331	4,474	723	△ 702	124.7	166.5	106.5	94.1
特 別 利 益	0	0	0	0	-	-	-	-
過 年 度 損 益 修 正 益	0	0	0	0	-	-	-	-
そ の 他 特 別 利 益	0	0	0	0	-	-	-	-
病 院 事 業 収 益 合 計	△ 7,721	32,428	60,975	△ 20,973	99.6	101.7	103.2	98.9
医 業 費 用	△ 26,097	290,174	△ 474,385	△ 28,383	98.7	114.3	79.5	98.5
給 与 費	△ 41,406	△ 71,901	△ 78,331	△ 47,514	97.2	95.0	94.3	96.3
給 料	△ 2,816	△ 30,610	△ 8,494	△ 14,261	99.5	94.7	98.5	97.4
手 当	8,210	△ 40,300	△ 2,257	△ 11,321	102.1	89.8	99.4	96.8
報 酬	6	307	212	△ 7,440	100.1	104.4	102.9	0.0
賃 金	633	12,406	△ 9,158	2,180	101.1	121.3	87.0	103.5
退 職 給 与 金	△ 57,316	212	△ 78,998	△ 11,315	76.6	100.1	57.9	89.6
法 定 福 利 費	9,877	△ 13,916	20,364	△ 5,357	105.0	93.3	110.5	97.5
材 料 費	10,187	△ 10,789	28,834	16,813	104.9	95.1	113.8	107.1
薬 品 費	△ 6,844	1,452	33,813	17,885	96.1	100.9	119.7	108.7
診 療 材 料 費	△ 3,861	△ 544	△ 446	40	56.6	89.2	90.1	101.0
医 療 消 耗 備 品 費	20,042	△ 14,617	△ 5,163	29	15,056.7	27.6	7.1	107.3
医 療 消 耗 品 費	△ 503	1,276	802	△ 577	94.6	114.5	108.0	94.7
そ の 他 材 料 費	1,353	1,644	△ 172	△ 564	109.5	110.6	99.0	96.7
経 費	6,078	52,921	△ 61,650	9,301	102.1	118.1	82.2	103.3
厚 生 福 利 費	△ 747	390	△ 268	△ 60	26.0	248.9	58.9	84.4
報 償 費	1,518	△ 54	116	△ 429	134.6	99.1	102.0	92.8
交 際 費	10	△ 10	0	0	皆増	皆減	-	-
旅 費 交 通 費	△ 219	29	126	138	70.7	105.5	122.6	120.2
職 員 被 服 費	△ 21	46	△ 2	△ 17	94.2	113.5	99.5	95.6
消 耗 品 費	3,593	1,491	△ 3,178	△ 90	170.1	117.1	68.9	98.7

区分	年度	19	20	21	22	23	対医業収益比				
							19	20	21	22	23
消耗備品費		162	7,607	20,770	827	220	0.1	0.0	1.6	0.1	0.0
光熱水費		29,355	28,220	35,392	33,724	33,460	1.9	2.3	2.7	2.4	2.4
燃料費		39,718	34,696	23,052	22,777	24,602	2.2	3.1	1.8	1.6	1.8
食糧費		22	0	0	0	0	0.0	0.0	0.0	0.0	0.0
印刷製本費		243	349	344	264	226	0.0	0.0	0.0	0.0	0.0
修繕費		20,473	15,210	40,120	26,938	35,986	1.2	1.6	3.1	1.9	2.6
保険料		1,005	884	896	1,280	970	0.0	0.1	0.1	0.1	0.1
賃借料		16,030	14,602	14,255	13,540	12,503	1.1	1.2	1.1	1.0	0.9
委託料		161,829	169,536	186,651	165,356	164,139	12.6	12.5	14.3	11.8	11.9
通信運搬費		1,131	1,169	1,330	1,347	1,423	0.1	0.1	0.1	0.1	0.1
清掃費		838	780	299	265	412	0.1	0.1	0.0	0.0	0.0
会費負担金		1,317	1,531	1,460	1,362	1,098	0.1	0.1	0.1	0.1	0.1
雑費		3,305	2,788	3,832	2,277	4,677	0.3	0.3	0.3	0.2	0.3
研究研修費		2,406	3,145	2,718	3,382	2,846	0.2	0.2	0.2	0.2	0.2
研究材料費		0	0	0	0	0	0.0	0.0	0.0	0.0	0.0
図書費		830	809	960	923	844	0.1	0.1	0.1	0.1	0.1
旅費		1,576	2,336	1,758	2,459	2,002	0.1	0.1	0.1	0.2	0.1
研究雑費		0	0	0	0	0	0.0	0.0	0.0	0.0	0.0
減価償却費		71,273	70,071	24,675	22,747	20,192	5.3	5.5	1.9	1.6	1.5
建物減価償却費		50,943	50,943	7,329	7,329	7,329	3.7	3.9	0.6	0.5	0.5
構築物減価償却費		10,953	10,791	10,302	10,302	10,302	0.8	0.8	0.8	0.7	0.7
器械備品減価償却費		9,377	8,337	7,044	5,116	2,561	0.8	0.7	0.5	0.4	0.2
車両減価償却費		0	0	0	0	0	0.0	0.0	0.0	0.0	0.0
受贈財産評価額 資産減価償却費		0	0	0	0	0	0.0	0.0	0.0	0.0	0.0
資産減耗費		861	368	366,134	4,160	268	0.0	0.1	28.0	0.3	0.0
たな卸資産減耗費		66	32	42	62	123	0.0	0.0	0.0	0.0	0.0
固定資産除却費		795	336	366,092	4,098	145	0.0	0.1	28.0	0.3	0.0
医業外費用		42,421	43,120	46,890	47,739	48,547	6.6	3.3	3.6	3.4	3.5
支払利息及び 企業債取扱諸費		13,074	5,840	4,241	3,717	813	1.0	1.0	0.3	0.3	0.1
企業債利息		12,210	4,669	4,037	3,397	711	1.0	0.9	0.3	0.2	0.1
長期借入金利息		864	1,020	204	204	102	0.0	0.1	0.0	0.0	0.0
一時借入金利息		0	151	0	116	0	0.0	0.0	0.0	0.0	0.0
企業債手数料 及び取扱諸費		0	0	0	0	0	0.0	0.0	0.0	0.0	0.0
繰延勘定償却		1,281	2,621	12,663	15,131	15,222	0.1	0.1	1.0	1.1	1.1
控除対象外 消費税償却		1,281	2,621	12,663	15,131	15,222	0.1	0.1	1.0	1.1	1.1
雑損失		28,066	34,659	29,986	28,891	32,512	5.5	2.2	2.3	2.1	2.3
その他雑損失		28,066	34,659	29,986	28,891	32,512	5.5	2.2	2.3	2.1	2.3
特別損失		0	0	0	0	0	0.0	0.0	0.0	0.0	0.0
固定資産売却損		0	0	0	0	0	0.0	0.0	0.0	0.0	0.0
その他特別損失		0	0	0	0	0	0.0	0.0	0.0	0.0	0.0
病院事業費用合計		2,091,313	2,065,915	2,359,859	1,886,323	1,858,748	161.6	163.7	180.2	134.7	134.3
当年度純損益		△ 221,957	△ 204,280	△ 465,796	68,715	75,317	-	-	-	-	-
当年度実質損益		△ 148,542	△ 131,220	△ 62,324	110,753	111,135	-	-	-	-	-
累積未処分利益剰余金 (△累積欠損金)		△ 221,957	△ 426,237	△ 892,033	△ 823,318 (△ 513,322)	△ 438,004	-	-	-	-	-

※1 千円単位で表示させているため、端数が合わない場合がある。

2 平成22年度の累積欠損金の()は、資本剰余金取り崩しによる欠損金処理後の累積欠損金である。

区分	年度	対前年度増減額				対前年度比			
		20-19	21-20	22-21	23-22	20/19	21/20	22/21	23/22
消耗備品費		7,445	13,163	△ 19,943	△ 607	4,695.7	273.0	4.0	26.6
光熱水費		△ 1,135	7,172	△ 1,668	△ 264	96.1	125.4	95.3	99.2
燃料費		△ 5,022	△ 11,644	△ 275	1,825	87.4	66.4	98.8	108.0
食糧費		△ 22	0	0	0	皆減	-	-	-
印刷製本費		106	△ 5	△ 80	△ 38	143.6	98.6	76.7	85.6
修繕費		△ 5,263	24,910	△ 13,182	9,048	74.3	263.8	67.1	133.6
保険料		△ 121	12	384	△ 310	88.0	101.4	142.9	75.8
賃借料		△ 1,428	△ 347	△ 715	△ 1,037	91.1	97.6	95.0	92.3
委託料		7,707	17,115	△ 21,295	△ 1,217	104.8	110.1	88.6	99.3
通信運搬費		38	161	17	76	103.4	113.8	101.3	105.6
清掃費		△ 58	△ 481	△ 34	147	93.1	38.3	88.6	155.5
会費負担金		214	△ 71	△ 98	△ 264	116.2	95.4	93.3	80.6
雑費		△ 517	1,044	△ 1,555	2,400	84.4	137.4	59.4	205.4
研究研修費		739	△ 427	664	△ 536	130.7	86.4	124.4	84.2
研究材料費		0	0	0	0	-	-	-	-
図書費		△ 21	151	△ 37	△ 79	97.5	118.7	96.1	91.4
旅費		760	△ 578	701	△ 457	148.2	75.3	139.9	81.4
研究雑費		0	0	0	0	-	-	-	-
減価償却費		△ 1,202	△ 45,396	△ 1,928	△ 2,555	98.3	35.2	92.2	88.8
構築物減価償却費		0	△ 43,614	0	0	100.0	14.4	100.0	100.0
器械備品減価償却費		△ 162	△ 489	0	0	98.5	95.5	100.0	100.0
構築物減価償却費		△ 1,040	△ 1,293	△ 1,928	△ 2,555	88.9	84.5	72.6	50.1
車両減価償却費		0	0	0	0	-	-	-	-
受贈財産評価額 資産減価償却費		0	0	0	0	-	-	-	-
資産減耗費		△ 493	365,766	△ 361,974	△ 3,892	42.7	99,492.9	1.1	6.4
たな卸資産減耗費		△ 34	10	20	61	48.5	131.3	147.6	198.4
固定資産除却費		△ 459	365,756	△ 361,994	△ 3,953	42.3	108,956.0	1.1	3.5
医療外費用		699	3,770	849	808	101.6	108.7	101.8	101.7
支払利息及び 企業債取扱諸費		△ 7,234	△ 1,599	△ 524	△ 2,904	44.7	72.6	87.6	21.9
企業債利息		△ 7,541	△ 632	△ 640	△ 2,686	38.2	86.5	84.1	20.9
長期借入金利息		156	△ 816	0	△ 102	118.1	20.0	100.0	50.0
一時借入金利息		151	△ 151	116	△ 116	皆増	皆減	皆増	皆減
企業債手数料 及び取扱諸費		0	0	0	0	-	-	-	-
繰延勘定償却		1,340	10,042	2,468	91	204.6	483.1	119.5	100.6
控除対象外 消費税償却		1,340	10,042	2,468	91	204.6	483.1	119.5	100.6
雑損失		6,593	△ 4,673	△ 1,095	3,621	123.5	86.5	96.3	112.5
その他雑損失		6,593	△ 4,673	△ 1,095	3,621	123.5	86.5	96.3	112.5
特別損失		0	0	0	0	-	-	-	-
固定資産売却損		0	0	0	0	-	-	-	-
その他特別損失		0	0	0	0	-	-	-	-
病院事業費用合計		△ 25,398	293,944	△ 473,536	△ 27,575	98.8	114.2	79.9	98.5
当年度純損益		17,677	△ 261,516	534,511	6,602	-	-	-	-
当年度実質損益		17,322	68,896	173,077	382	-	-	-	-

2. 貸借対照表

区分	19		20		対前 年度 比	21		対前 年度 比
	金額	構成比	金額	構成比		金額	構成比	
(資産の部)								
固定資産	1,965,148,284	72.0	3,962,838,883	67.9	201.7	3,711,638,037	82.0	93.7
有形固定資産	1,964,402,884	72.0	3,962,093,483	67.9	201.7	3,710,892,637	82.0	93.7
土地	85,197,226	3.0	85,197,226	1.5	100.0	85,197,226	1.9	100.0
建物	1,208,027,544	45.0	1,157,084,394	19.8	95.8	3,070,939,561	67.9	265.4
器械備品	92,564,844	3.0	122,556,437	2.1	132.4	323,058,782	7.1	263.6
構築物	163,774,843	6.0	152,983,493	2.6	93.4	221,172,372	4.9	144.6
車両	2,686,480	0.0	2,686,480	0.0	100.0	2,686,480	0.1	100.0
建設仮勘定	410,935,037	15.0	2,440,368,543	41.8	593.9	7,838,216	0.2	0.3
受贈財産 評価額資産	1,216,910	0.0	1,216,910	0.0	100.0	0	0.0	-
無形固定資産	745,400	0.0	745,400	0.0	100.0	745,400	0.0	100.0
電話加入権	745,400	0.0	745,400	0.0	100.0	745,400	0.0	100.0
投資	0	0.0	0	0.0	-	0	0.0	-
投資有価証券	0	0.0	0	0.0	-	0	0.0	-
流動資産	732,196,828	27.0	1,751,904,129	30.1	239.3	679,882,463	15.1	38.8
現金預金	313,094,181	12.0	41,693,516	0.7	13.3	281,428,000	6.2	675.0
未収金	418,062,371	15.0	1,708,157,342	29.3	408.6	396,971,668	8.8	23.2
貯蔵品	1,040,276	0.0	2,053,271	0.0	197.4	1,482,795	0.0	72.2
その他流動資産	0	0.0	0	0.0	-	0	0.0	-
繰延勘定 控除対象外 消費税額	19,828,224	1.0	119,019,505	2.0	600.3	133,362,483	2.9	112.1
資産合計	2,717,173,336	100.0	5,833,762,517	100.0	214.7	4,524,882,983	100.0	77.6
(負債資本の部)								
固定負債	510,000,000	19.0	510,000,000	8.7	100.0	510,000,000	11.3	100.0
他会計借入金	510,000,000	19.0	510,000,000	8.7	100.0	510,000,000	11.3	100.0
流動負債	287,971,654	11.0	1,437,756,269	24.6	499.3	427,666,224	9.5	29.7
未払金	281,394,792	10.0	1,431,038,170	24.5	508.6	421,384,562	9.3	29.4
一時借入金	0	0.0	0	0.0	-	0	0.0	-
その他流動負債	6,576,862	0.0	6,718,099	0.1	102.1	6,281,662	0.1	93.5
負債合計	797,971,654	29.0	1,947,756,269	33.4	244.1	937,666,224	20.7	48.1
資本金	913,237,442	34.0	877,691,503	15.0	96.1	843,557,829	18.6	96.1
自己資本金	711,802,494	26.0	711,802,494	12.2	100.0	711,802,494	15.7	100.0
借入資本金	201,434,948	7.0	165,889,009	2.8	82.4	131,755,335	2.9	79.4
企業債	201,434,948	7.0	165,889,009	2.8	82.4	131,755,335	2.9	79.4
剰余金	1,005,964,240	37.0	3,008,314,745	51.6	299.0	2,743,658,930	60.6	91.2
資本剰余金	1,227,921,484	45.0	3,434,551,783	58.9	279.7	3,635,692,206	80.3	105.9
欠損金	221,957,244	△8.0	426,237,038	△7.3	192.0	892,033,276	△19.7	209.3
資本合計	1,919,201,682	71.0	3,886,006,248	66.6	202.5	3,587,216,759	79.3	92.3
負債資本合計	2,717,173,336	100.0	5,833,762,517	100.0	214.7	4,524,882,983	100.0	77.6

※ 平成22年度の剰余金の（ ）は、資本剰余金取り崩しによる欠損金処理後の剰余金であり、平成23年度の対前年度比は（ ）との比較である。

(単位:円、%)

区分	22		対前 年度 比	23		対前 年度 比
	金額	構成比		金額	構成比	
(資産の部)						
固定資産	3,789,507,046	85.1	102.1	3,768,168,858	83.6	99.4
有形固定資産	3,788,761,646	85.1	102.1	3,767,423,458	83.6	99.4
土地	85,197,226	1.9	100.0	85,197,226	1.9	100.0
建物	3,063,609,891	68.8	99.8	3,056,280,221	67.8	99.8
器械備品	320,868,529	7.2	99.3	317,161,911	7.0	98.8
構築物	318,848,520	7.2	144.2	308,546,620	6.8	96.8
車両	237,480	0.0	8.8	237,480	0.0	100.0
建設仮勘定	0	0.0	-	0	0.0	-
受贈財産 評価額資産	0	0.0	-	0	0.0	-
無形固定資産	745,400	0.0	100.0	745,400	0.0	100.0
電話加入権	745,400	0.0	100.0	745,400	0.0	100.0
投資	0	0.0	-	0	0.0	-
投資有価証券	0	0.0	-	0	0.0	-
流動資産	539,403,677	12.1	79.3	630,146,680	14.0	116.8
現金預金	192,441,053	4.3	68.4	410,749,673	9.1	213.4
未収金	343,218,030	7.7	86.5	216,134,505	4.8	63.0
貯蔵品	3,744,594	0.1	252.5	3,262,502	0.1	87.1
その他流動資産	0	0.0	-	0	0.0	-
繰延勘定 控除対象外 消費税額	123,294,251	2.8	92.5	108,098,836	2.4	87.7
資産合計	4,452,204,974	100.0	98.4	4,506,414,374	100.0	101.2
(負債資本の部)						
固定負債	510,000,000	11.5	100.0	510,000,000	11.3	100.0
他会計借入金	510,000,000	11.5	100.0	510,000,000	11.3	100.0
流動負債	176,425,383	4.0	41.3	156,156,732	3.5	88.5
未払金	170,135,345	3.8	40.4	148,976,287	3.3	87.6
一時借入金	0	0.0	-	0	0.0	-
その他流動負債	6,290,038	0.1	100.1	7,180,445	0.2	114.2
負債合計	686,425,383	15.4	73.2	666,156,732	14.8	97.0
資本金	779,866,785	17.5	92.4	758,226,494	16.8	97.2
自己資本金	711,802,494	16.0	100.0	711,802,494	15.8	100.0
借入資本金	68,064,291	1.5	51.7	46,424,000	1.0	68.2
企業債	68,064,291	1.5	51.7	46,424,000	1.0	68.2
剰余金	2,985,912,806	67.1	108.8	3,082,031,148	68.4	103.2
資本剰余金	3,809,231,267 (3,499,234,609)	85.6 (78.6)	104.8 (96.2)	3,520,035,630	78.1	100.6
欠損金	823,318,461 (513,321,803)	△18.5 (△11.5)	92.3 (57.5)	438,004,482	△9.7	85.3
資本合計	3,765,779,591	84.6	105.0	3,840,257,642	85.2	102.0
負債資本合計	4,452,204,974	100.0	98.4	4,506,414,374	100.0	101.2

3. 財務分析に関する調

項 目	算 式
(1) 資産及び資本構成比率	
1 固定資産構成比率(%)	$\frac{\text{固定資産}}{\text{総資産}} \times 100$
2 固定負債構成比率(%)	$\frac{\text{固定負債} + \text{借入資本金}}{\text{負債資本合計}} \times 100$
3 自己資本構成比率(%)	$\frac{\text{自己資本金} + \text{剰余金}}{\text{負債資本合計}} \times 100$
4 固定資産対長期資本比率(%)	$\frac{\text{固定資産}}{\text{資本合計} + \text{固定負債}} \times 100$
5 固定比率(%)	$\frac{\text{固定資産}}{\text{自己資本金} + \text{剰余金}} \times 100$
6 流動比率(%)	$\frac{\text{流動資産}}{\text{流動負債}} \times 100$
7 当座(酸性試験)比率(%)	$\frac{\text{現金預金} + \text{未収金}}{\text{流動負債}} \times 100$
8 現金比率(%)	$\frac{\text{現金預金}}{\text{流動負債}} \times 100$
(2) 回転率	
1 自己資本回転率	$\frac{\text{医業収益}}{(\text{期首自己資本} + \text{期末自己資本}) \times 1/2}$
2 固定資産回転率	$\frac{\text{医業収益}}{(\text{期首固定資産} + \text{期末固定資産}) \times 1/2}$
3 減価償却率(%)	$\frac{\text{当年度減価償却費}}{\text{固定資産} - \text{土地} - \text{建設仮勘定} + \text{当年度減価償却額}} \times 100$
4 流動資産回転率	$\frac{\text{医業収益}}{(\text{期首流動資産} + \text{期末流動資産}) \times 1/2}$
5 未収金回転率	$\frac{\text{医業収益}}{(\text{期首未収金} + \text{期末未収金}) \times 18}$
(3) 損益に関する各種比率	
1 総資本利益率(%)	$\frac{\text{当年度純利益}}{(\text{期首総資本} + \text{期末総資本}) \times 1/2} \times 100$
2 経常収支比率(%)	$\frac{\text{経常収益}}{\text{経常費用}} \times 100$
3 医業収支比率(%)	$\frac{\text{医業収益}}{\text{医業費用}} \times 100$
4 利子負担率(%)	$\frac{\text{支払利息}}{\text{借入資本金} + \text{長期借入金} + \text{一時借入金}} \times 100$
5 企業債償還額対減価償却費比率(%)	$\frac{\text{企業債償還金}}{\text{当年度減価償却費}} \times 100$
6 職員1人当り医業収益(千円)	$\frac{\text{医業収益}}{\text{損益勘定所属職員数}}$
7 職員1人当り有形固定資産(千円)	$\frac{\text{期末有形固定資産}}{\text{損益勘定所属職員数} + \text{資本勘定所属職員数}}$
8 累計欠損金比率(%)	$\frac{\text{累積欠損金}}{\text{医業収益}} \times 100$
9 不良債務比率(%)	$\frac{\text{流動負債} - \text{流動資産}}{\text{医業収益}} \times 100$
10 入院外来収益に対する企業債償還元金比率(%)	$\frac{\text{企業債償還元金}}{\text{入院外来収益}} \times 100$
11 入院外来収益に対する企業債利息比率(%)	$\frac{\text{企業債利息}}{\text{入院外来収益}} \times 100$
12 入院外来収益に対する職員給与費比率(%)	$\frac{\text{職員給与費}}{\text{入院外来収益}} \times 100$

※企業債償還元金は借換債償還元金分を除く

19	20	21	22	23	全国平均22 (都道府県)
72.3	67.9	82.0	85.1	83.6	78.6
26.2	11.6	14.2	13.0	12.3	61.9
63.2	63.8	76.4	83.1	84.2	30.1
80.9	90.1	90.6	88.6	86.6	85.4
114.4	106.5	107.4	102.5	99.3	261.2
254.3	121.8	159.0	305.7	403.5	241.7
253.9	121.7	158.6	303.6	401.4	232.6
108.7	2.9	65.8	109.1	263.0	124.5
0.78	0.46	0.37	0.39	0.37	1.66
0.70	0.43	0.34	0.37	0.37	0.63
4.63	4.65	0.68	0.61	0.55	4.99
1.70	1.02	1.08	2.30	2.37	2.62
3.69	1.19	1.24	3.78	4.95	5.71
△ 8.46	△ 4.78	△ 8.99	1.53	1.82	1.45
89.4	90.1	80.3	103.6	104.1	100.9
63.2	62.4	56.6	76.1	76.4	88.2
1.8	0.9	0.7	0.6	0.1	2.1
59.7	60.7	138.3	280.0	107.2	157.6
10,031	9,784	10,074	10,769	10,810	15,566
15,228	30,714	28,327	28,922	29,433	24,772
△ 17.2	△ 33.8	△ 68.1	△ 58.8	△ 31.7	68.1
△34.3	△24.9	△19.3	△25.9	△34.3	0.1
3.3	3.4	2.6	4.6	1.6	12.5
0.9	0.4	0.3	0.3	0.1	3.3
114.8	114.4	104.8	92.4	89.7	62.6

4. 経営分析に関する調

項目	内 訳		19	20	21	22	23	全国平均 22(精神)	
(1)病床利用率(%)	精 神 病 床		58.7	56.5	65.8	83.6	77.9	73.0	
(2)患 者 数	1日平均患者数 (人)	入 院	205.6	198.0	190.0	192.3	179.1	204.0	
		外 来	79.8	80.0	91.0	102.8	106.2	134.0	
	入院外来患者比率(%)		26.0	27.0	31.8	35.6	39.5	45.3	
	職員1人1日 当たり患者数 (人)	医 師	入 院	34.3	33.0	29.3	24.0	29.0	17.1
		外 来	8.9	8.9	9.3	8.6	11.5	7.7	
		看 護 師	入 院	1.7	1.5	1.5	1.5	1.5	1.8
			外 来	0.4	0.4	0.5	0.6	0.6	0.8
	(3)収 入 (円)	患者1人1日当 たり診療収入 入 院	投 薬	899	888	916	830	830	780
			注 射	70	92	70	132	175	174
			処置手術	133	156	137	125	83	121
検 査			200	197	234	213	222	219	
X 線			36	36	65	49	52	73	
入 院 料			10,001	10,170	10,556	11,103	11,165	11,715	
給 食 料			1,635	1,619	1,827	1,794	1,832	1,910	
そ の 他			1,057	1,163	1,300	1,498	1,503	1,270	
計			14,031	14,321	15,105	15,744	15,862	16,262	
患者1人1日当 たり診療収入 外 来			初 診 料	69	70	95	87	103	334
	再 診 料	599	632	610	640	627	135		
	投 薬	6,276	5,948	5,887	5,787	6,767	83		
	注 射	117	113	113	351	423	710		
	処置手術	187	220	138	152	149	2,592		
	検 査	485	462	469	401	481	292		
	X 線	16	15	79	83	106	165		
	そ の 他	4,032	3,869	3,959	3,954	4,234	4,107		
	計	11,781	11,329	11,350	11,455	12,890	8,420		
	入院・外来合計		13,567	13,685	14,199	14,199	15,020	13,816	
職員1人1日当 たり診療収入 入 院・外 来	医 師	585,725	573,112	548,081	476,358	608,500	342,626		
	看護部門	29,224	26,691	27,269	30,691	31,197	35,231		
(4)費 用	患者1人1日当 たり薬品費(円)	投 薬	1,770	1,738	1,784	1,971	2,210	1,168	
		注 射	71	86	70	174	221	182	
計		1,841	1,824	1,854	2,145	2,431	1,350		

項 目	内 訳		19	20	21	22	23	全国平均 22(精神)
(4)費 用	薬品使用効率 (%)	投 薬	118.6	117.7	118.6	110.3	113.6	115.1
		注 射	122.4	121.8	114.9	110.0	110.9	115.7
		計	118.8	117.9	118.5	110.3	113.4	115.2
(5)診療収入に 対する割合(%)	投 薬 注 射 収 入		14.8	15.0	15.5	15.9	18.3	11.3
	検 査 収 入		0.6	1.9	2.0	1.8	2.0	1.8
	X 線 収 入		1.9	0.2	0.5	0.4	0.4	0.7
(6)医業収益に 対する割合(%)	医 療 材 料 費	薬 品 費	13.5	13.3	13.0	14.6	15.9	9.2
		そ の 他	1.6	2.9	1.7	1.2	1.1	1.2
		計	15.1	16.2	14.7	15.8	17.0	10.4
	職 員 給 与 費		114.2	113.6	104.0	91.5	87.8	94.1
(7)検査・X線の 状況	患者100人当たり	検査件数	123.4	119.7	134.9	128.4	138.6	71.9
		X線件数	3.0	2.7	3.2	2.5	2.9	13.2
	検査技師1人当たり検査件数		116,958	109,802	123,592	122,157	72,466	40,757
	検 査 収 入(千円)		24,531	23,241	26,612	24,928	15,453	14,437
	X線技師1人当たりX線件数		2,808	2,455	2,902	2,426	2,632	18,330
	X 線 収 入(千円)		3,029	2,891	6,270	5,503	6,181	12,834
(8)100床当たり 職員数(人)	医 師		1.7	1.7	2.6	3.5	3.5	4.0
	看 護 部 門 職 員	看 護 師	27.7	28.9	44.1	44.1	42.4	35.8
		准看護師	1.2	1.1	2.4	2.0	1.6	2.9
		看護助手	4.2	4.0	5.8	5.1	5.1	2.0
		計	33.1	34.0	52.3	51.2	49.1	40.7
	薬 剤 部 門 職 員		1.3	1.3	1.6	1.6	1.5	1.2
	事 務 部 門 職 員		4.2	3.9	6.0	5.5	5.5	5.2
	給 食 部 門 職 員		0.3	0.3	0.4	0.4	0.4	2.5
	X 線 部 門 職 員		0.3	0.3	0.4	0.4	0.4	0.3
	検 査 部 門 職 員		0.5	0.5	0.8	0.8	0.8	0.7
	そ の 他 部 門 職 員		2.6	2.6	4.0	3.7	5.2	5.7
全 職 員		43.9	44.4	67.8	67.2	66.5	60.2	

5. 職種別給与の調(平均給与月額)

(単位:人、円、歳、年)

項 目		19	20	21	22	23	全国平均 22(精神)	
(1)事務職員	年度末職員数	15	13	13	12	12		
	基本給	380,289	414,616	415,919	389,275	387,186	364,693	
	手当	205,356	235,357	224,342	198,638	187,817	195,194	
	内 訳	時間外勤務手当	24,778	36,044	39,013	36,971	30,401	34,999
		特殊勤務手当	0	0	0	0	0	1,676
		期末勤勉手当	157,067	171,968	153,688	139,841	135,890	129,777
		その他	23,511	27,345	31,641	21,826	21,526	28,743
	計	585,644	649,973	640,261	587,913	575,003	559,887	
平均年齢	48.0	51.6	48.2	50.7	51.7	45		
平均経過年数	25.1	27.1	22.9	28.0	29.0	21		
(2)医師	年度末職員数	6	6	6	8	8		
	基本給	592,472	600,544	579,547	543,583	538,740	547,879	
	手当	762,375	823,116	864,856	771,168	738,256	714,174	
	内 訳	時間外勤務手当	833	7,702	6,438	21,682	41,880	55,718
		特殊勤務手当	82,486	125,951	128,391	92,423	71,173	52,288
		期末勤勉手当	248,556	249,597	233,086	199,477	186,658	200,687
		その他	430,500	439,866	496,941	457,586	438,545	405,481
	計	1,354,847	1,423,660	1,444,403	1,314,751	1,276,996	1,262,053	
平均年齢	43.7	44.7	46.2	43.4	42.9	45		
平均経過年数	18.3	18.2	15.8	13.3	8.9	15		
(3)看護師	年度末職員数	93	96	96	96	94		
	基本給	378,929	369,331	351,217	347,389	335,087	342,330	
	手当	213,857	212,976	177,124	172,239	165,387	187,681	
	内 訳	時間外勤務手当	7,678	8,634	6,275	7,775	6,286	17,052
		特殊勤務手当	21,481	20,403	10,551	10,791	11,167	22,958
		期末勤勉手当	150,453	148,397	126,508	121,062	114,843	117,360
		その他	34,245	35,542	33,790	32,611	33,091	30,311
	計	592,785	582,307	528,341	519,628	500,474	530,011	
平均年齢	44.8	44.4	43.0	42.8	41.9	43		
平均経過年数	21.3	20.9	20.1	19.8	18.5	18		
(4)准看護師	年度末職員数	3	3	3	3	3		
	基本給	447,500	447,198	439,222	438,289	437,098	377,018	
	手当	260,778	258,248	223,949	211,663	210,522	195,731	
	内 訳	時間外勤務手当	11,222	10,082	7,409	6,155	5,298	14,843
		特殊勤務手当	26,194	25,375	13,156	13,022	13,689	26,697
		期末勤勉手当	184,222	184,096	162,737	156,862	155,345	126,181
		その他	39,139	38,695	40,647	35,624	36,190	28,011
	計	708,278	705,446	663,171	649,952	647,620	572,749	
平均年齢	52.7	53.7	54.7	55.7	56.7	54		
平均経過年数	35.7	36.7	37.7	38.7	39.7	31		

(単位:人、円、歳、年)

項 目		19	20	21	22	23	全国平均 22(精神)	
(5)医療技術員	年度末職員数	10	9	9	9	9		
	基本給	391,948	358,168	366,056	366,680	363,831	336,835	
	手当	203,914	191,972	179,150	174,846	181,223	165,936	
	内 訳	時間外勤務手当	25,362	30,741	34,100	31,537	37,726	21,354
		特殊勤務手当	0	0	700	700	700	5,112
		期末勤勉手当	164,578	147,656	130,696	128,344	128,454	116,957
		その他	13,974	13,575	13,654	14,265	14,343	22,513
	計	595,862	550,140	545,206	541,526	545,054	502,771	
平均年齢	52.6	47.0	46.0	46.6	47.6	43		
平均経過年数	26.1	23.0	21.4	22.0	23.0	19		
(5)その他の職員	年度末職員数	3	3	3	2	2		
	基本給	416,000	411,256	397,687	390,338	401,949	323,799	
	手当	185,944	183,860	161,597	152,347	191,701	145,608	
	内 訳	時間外勤務手当	0	0	271	0	33,673	15,151
		特殊勤務手当	0	0	0	0	625	4,384
		期末勤勉手当	170,583	169,385	147,607	140,865	142,323	104,002
		その他	15,361	14,475	13,719	11,482	15,080	22,072
	計	601,944	595,116	559,284	542,685	593,650	469,408	
平均年齢	52.0	53.0	54.0	53.5	54.5	48		
平均経過年数	24.7	25.7	26.6	28.0	29.0	20		
(6)全職員	年度末職員数	129	130	130	130	128		
	基本給	392,557	389,841	373,360	367,869	360,573	357,991	
	手当	238,266	244,331	217,957	213,210	206,616	219,571	
	内 訳	時間外勤務手当	10,600	12,990	11,411	12,926	12,974	21,475
		特殊勤務手当	19,808	21,487	14,524	14,077	13,086	20,386
		期末勤勉手当	158,156	158,064	136,221	129,438	124,504	123,637
		その他	49,702	51,790	55,801	56,769	56,052	54,073
	計	630,824	634,172	591,317	581,079	567,189	577,562	
平均年齢	46.0	45.7	44.4	44.3	43.8	44		
平均経過年数	22.3	22.0	20.8	20.8	19.9	19		

裏表紙