

令和 2 年 度

青 森 県 立 病 院 年 報

第 56 集



青 森 県 病 院 局

空白ページ

凡 例

1. 統計資料については、令和2年4月1日から令和3年3月31日までの期間の実施を示し、その他については表示した日現在とする。
2. 病床数とは、医療法の規定に基づき、知事の許可を受けた病床数である。
3. 入院延べ患者数とは、毎日24時現在の在院患者数にその日の退院患者数を加えた数の年度内の合計数である。
4. 外来延べ患者数とは、診療のため来院した入院外の患者数の年度内の合計数である。
また、同一患者が2科以上の診療を受けた場合、それぞれの科の外来患者とした。
5. 1日平均患者数とは、入院患者については、入院延べ患者数を暦日で除した数、外来患者については、外来延べ患者数を年間の実診療日数で除した数である。実診療日数とは、土、日曜及びその他の休日を除き実際に外来診療を行った日数である。
6. 入院患者の病類別区分は、一般、結核、感染症及び精神に区分した。
7. 病床利用率とは、年間延べ病床数に対する入院患者の割合で、次により算出した。
$$\text{病床利用率 (\%)} = \text{年延べ入院患者数} \div \text{年延べ病床数} \times 100$$
8. 平均在院日数とは、入院から退院するまでの平均の入院日数で、次により算出した。
$$\text{平均在院日数 (日)} = \text{延べ在院患者数} \div (\text{新入院患者数} + \text{退院患者数}) \times 1/2$$
9. 病床回転率とは、ひとつの病床が何人の患者のために使われたかという回転数で次により算出した。
$$\text{病床回転率 (回転)} = \text{入院稼働日数} \div \text{平均在院日数}$$
10. 診療科別患者数とは、標ぼう診療科で診療を受けた患者数である。
11. 診療行為別区分とは、診療報酬点数表の分類の例によったものである。
12. 検査件数とは、検査部門で行った検査の件数である。

令和2年度青森県立病院年報

目 次

凡 例

〔病院事業の概要〕

1. 病院局の機構	1
2. 県立病院の概要	3
3. 部門別・職種別職員数	4
4. 県立病院事業概要	
(1) 診療実績	5
(2) 決算報告書	6
(3) 損益計算書	7
(4) 貸借対照表	8

〔県立中央病院〕

青森県立中央病院の理念等	10
第1章 病院の沿革及び施設の概要	
第1節 病院の沿革	11
第2節 施設の概要	14
第2章 統計資料	
第1節 患者の状況及び病床利用状況	
1. 入院患者数	21
2. 年間病床利用率	21
3. 外来患者数	21
4. 1日平均入院患者数（月別）	22
5. 1日平均外来患者数（月別）	22
6. 平均在院日数及び病床回転率	24
7. 外来初診患者数	25
8. 外来紹介患者数	25
9. 診療科別患者数	26
10. 新患者利用圏分布表	28
第2節 診療収益状況	
1. 入院診療収益	29
2. 外来診療収益	29
3. 診療科別診療収益	30
4. 診療行為別患者1人1日当たり診療収益及び構成比	32
第3節 診療の状況	
1. 診療科別手術件数	33
2. 放射線撮影等件数	33
3. 放射線治療件数	33

4. ICU利用患者数	34
5. 救命救急センター利用患者数	34
6. 臨床検査等件数	34
7. 内視鏡検査等件数	34
8. リハビリテーション実施件数	35
9. 人工透析件数	35
10. 輸血件数	35
11. 分娩件数	35
12. 外来化学療法件数	36
13. 医療材料使用状況	36
14. 院内外処方箋枚数及び院外処方率	37
15. 給食の状況	38
16. 栄養指導実施件数及び人数	38
第4節 職員の状況	
1. 部門別職員数	40
2. 病床100床当たり職員数	41
3. 職種別平均給与月額	41
4. 職種別平均年齢	41
第5節 経理の状況及び財務分析	
1. 損益計算書	42
2. 貸借対照表	46
3. 財務分析に関する調	50
4. 経営分析に関する調	52
5. 職種別給与の調(平均給与月額)	53
〔県立つくしが丘病院〕	
青森県立つくしが丘病院の理念	55
第1章 病院の沿革及び施設の概要	
第1節 病院の沿革	56
第2節 施設の概要	60
第2章 統計資料	
第1節 患者の状況及び病床利用状況	
1. 入院患者数	64
2. 外来患者数	64
3. 平均在院日数及び病床回転率の推移	64
4. 月別1日平均入院患者数及び病床利用率	65
5. 月別1日平均外来患者数	65
6. 月別1日平均訪問看護ステーション患者数	65
7. 診療費負担区分別入院患者数及び構成比	67
8. 医師1人1日当たり患者数	68

9. 保健所区域別入院患者数	68
10. 年齢別入院患者数	69
11. 病名別入院患者数及び構成比	69
12. 在院期間別入院患者数	70
13. 入院形態別入院患者数	70
第2節 診療収益の状況	
1. 入院診療収益	71
2. 外来診療収益	71
3. 医師1人1日当たり診療収益	71
4. 診療行為別患者1人1日当たり診療収益及び構成比	72
第3節 診療の状況	
1. 放射線撮影件数	73
2. 臨床検査件数	73
3. 精神科作業療法実施状況	74
4. S S T（社会生活技能訓練）及びお話し会実施状況	74
5. 心理教育実施状況	74
6. 医療相談件数	75
7. 心理検査件数	75
8. 訪問看護件数	76
9. ショートケア実施状況	76
10. 薬剤業務の状況	76
11. 医療材料使用状況	78
12. 給食の状況	78
13. 食種別構成比	79
第4節 職員の状況	
1. 部門別職員数	80
2. 病床100床当たり職員数	80
3. 職種別平均給与月額	81
4. 職種別平均年齢	81
第5節 経理の状況及び財務分析	
1. 損益計算書	83
2. 貸借対照表	87
3. 財務分析に関する調	91
4. 経営分析に関する調	93
5. 職種別給与の調（平均給与月額）	95

病院事業の概要

空白ページ

1. 病院局の機構

(令和3年3月31日現在)

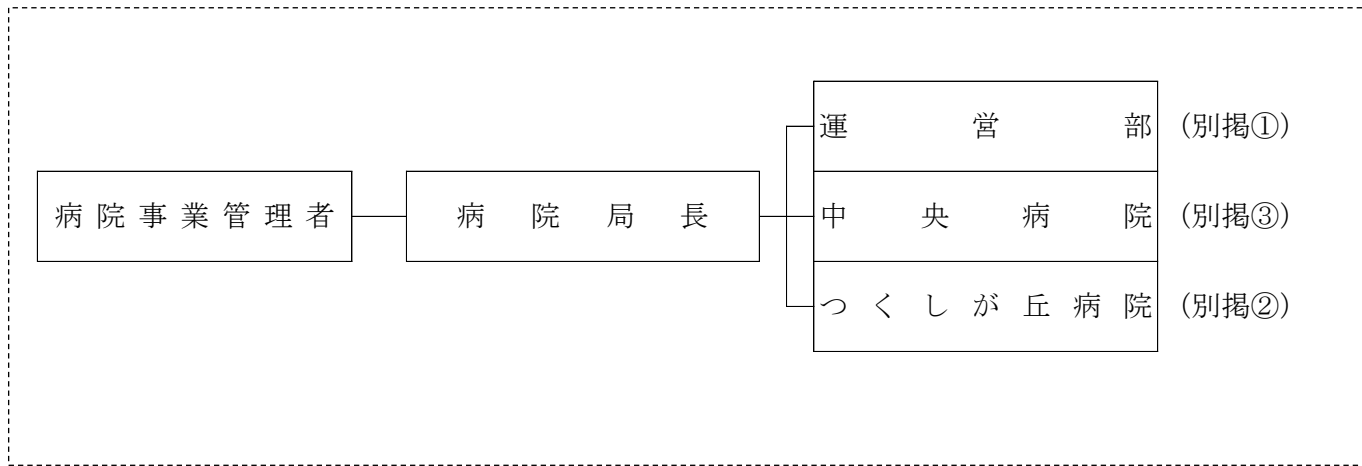

① 【運営部】

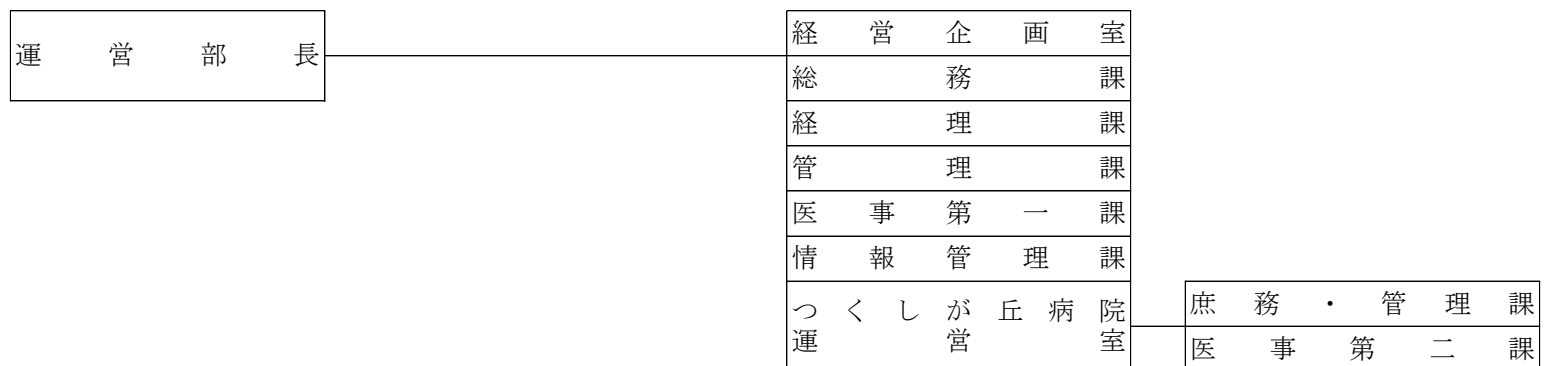

② 【つくしが丘病院】

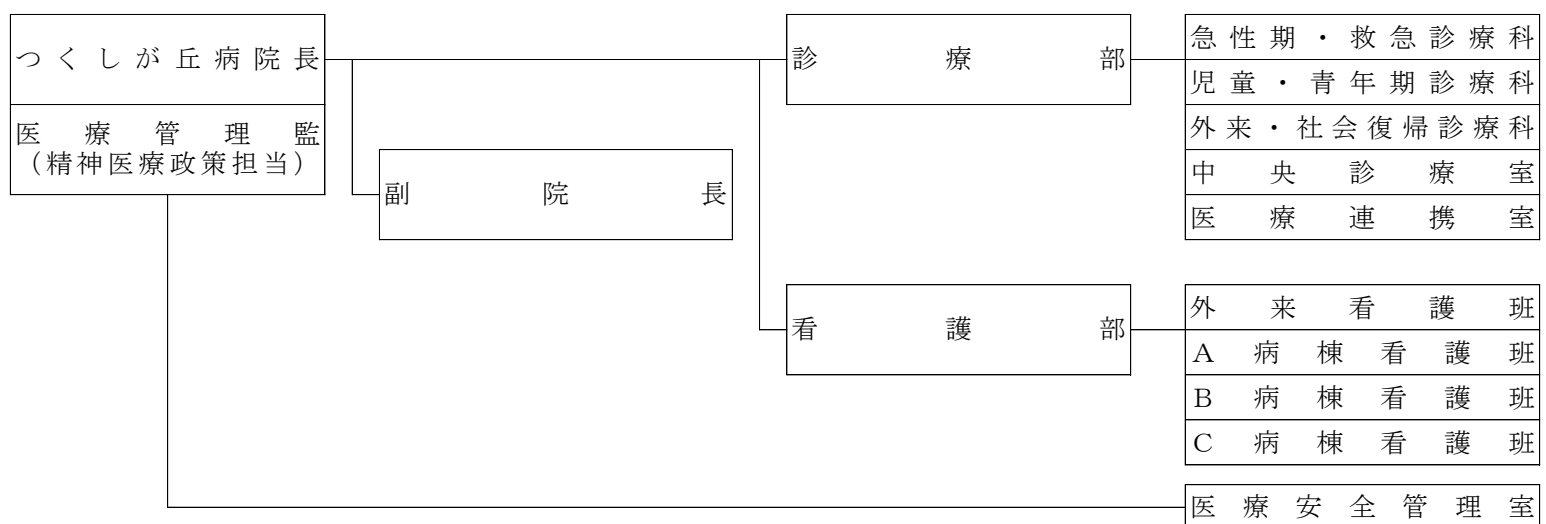

③【中央病院】

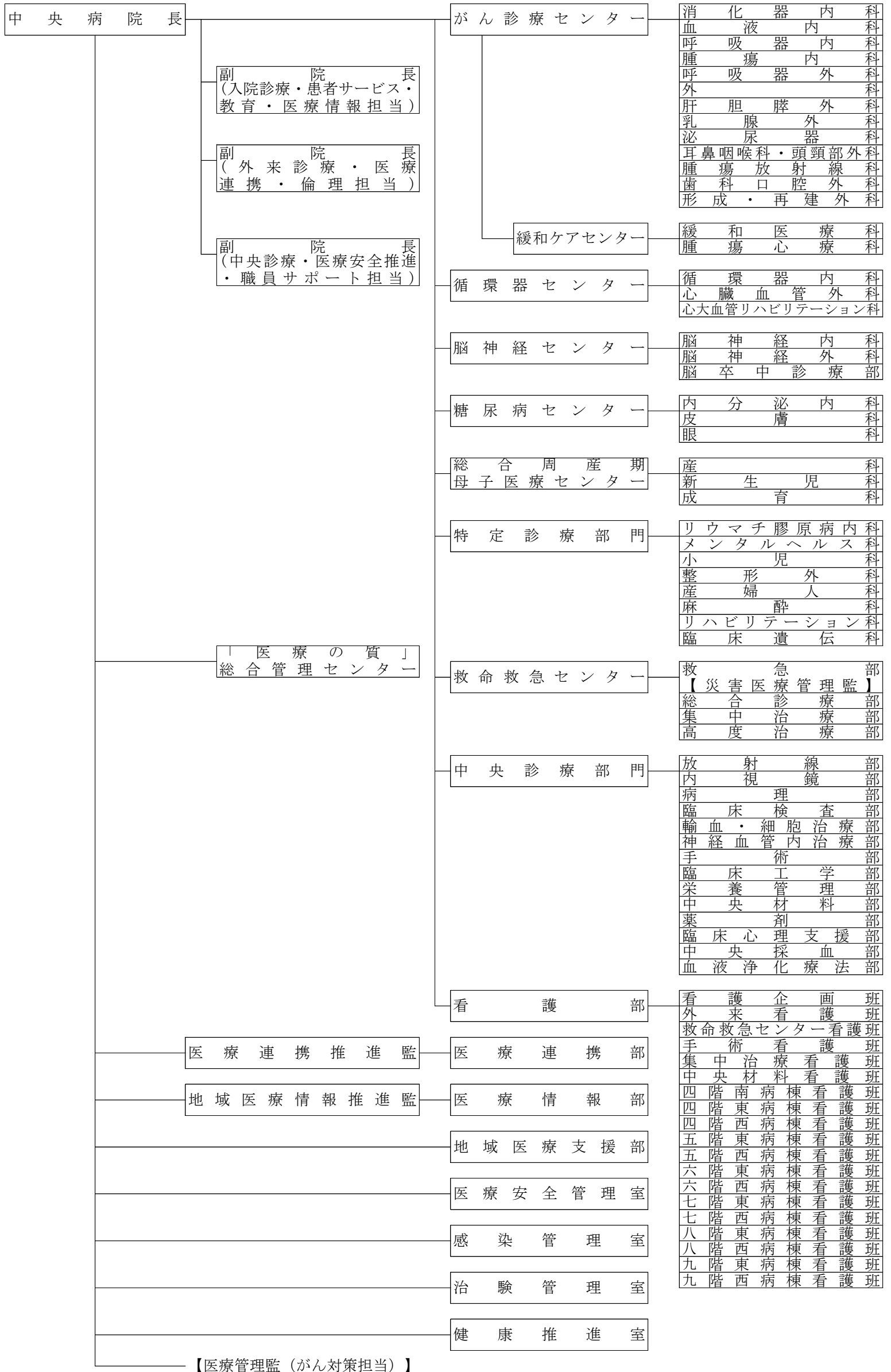

2. 県立病院の概要

(令和3年3月31日現在)

病 院 名	青森県立中央病院	青森県立つくしが丘病院	
種 別	総 合 病 院	精 神 科 病 院	
所 在 地	青森市東造道2丁目1番1号	青森市大字三内字沢部353番地92号	
開院年月日	昭和56年9月25日	昭和51年6月1日	
院 長	藤 野 安 弘	堀 内 雅 之	
診 療 科 目	内科、消化器内科、血液内科、 内分泌内科、リウマチ科、 緩和ケア内科、精神科、脳神経内科、 小児科、循環器内科、外科、整形外科、 脳神経外科、心臓血管外科、 消化器外科、皮膚科、泌尿器科、 産婦人科、眼科、 耳鼻いんこう科・頭頸部外科、 リハビリテーション科、放射線科、 腫瘍放射線科、歯科、歯科口腔外科、 麻酔科、病理診断科、臨床検査科、 形成外科、呼吸器内科、呼吸器外科	精神科、神経科	
許 可 病 床 数	一 般	679床	—
	精 神	—	230床
	感 染 症	5床	—
	計	684床	230床
看 護 体 制	(入院基本料) (看護補助加算) 一般病棟 7対1 25対1 (看護補助者5割以上) 感染症病棟 7対1 25対1 (看護補助者5割以上)	(入院基本料) (看護補助加算) 精神病棟 15対1 30対1	

3. 部門別・職種別職員数

(令和3年3月31日)

部門		病院名		中央病院	つくしが丘病院	計	備 考
		職種					
定数内	診療部門	医師	医 師	160	6	166	
		看護	看 護 師	719	76	795	
			准 看 護 師	0	0	0	
			看 護 助 手	3	1	4	
			小 計	722	77	799	
		医療技術	臨 床 心 理 士	8	3	11	
			薬 剤 師	36	2	38	
			臨 床 検 査 技 師	48	1	49	
			診 療 放 射 線 技 師	35	1	36	
			理 学 療 法 士	26	0	26	
			作 業 療 法 士	13	4	17	
			言 語 聴 覚 士	4	0	4	
			歯 科 衛 生 士	1	0	1	
			歯 科 技 工 士	1	0	1	
			視 能 訓 練 士	4	0	4	
	臨 床 工 学 技 士	10	0	10			
	管 理 栄 養 士	5	1	6			
	精 神 保 健 福 祉 士	3	4	7			
	社 会 福 祉 士	4	0	4			
	小 計	198	16	214			
	計	1,080	99	1,179			
	管理部門	事務	事 務 職 員	43	9	52	
		労務	調 理 師	5	0	5	
運 転 技 能 員			1	0	1		
汽 かん 技 能 員			3	0	3		
小 計			9	0	9		
計	52	9	61				
合 計			1,132	108	1,240		
定数外	医 療 顧 問		10	0	10		
	非 常 勤 医 師		0	2	2		
	臨 床 研 修 医		27	0	27		
	短 時 間 勤 務 職 員 (再任用)	看 護 師	4	3	7		
		准 看 護 師	0	1	1		
		医 療 技 術 員	1	1	2		
		労 務 員	0	0	0		
	会 計 年 度 任 用 職 員	フルタイム	49	0	49		
パートタイム		320	29	349			
合 計		411	36	447			
総 計		1,543	144	1,687			

※ 病院事業管理者を除く

4. 県立病院事業概要

(1) 診療実績

① 延べ患者数 (単位:人)

区 分	中央病院		つくしが丘病院	
	元年度	2年度	元年度	2年度
入 院	204,141	183,538	42,498	41,029
一 般	204,141	183,147	-	-
感 染 症	0	391	-	-
精 神	-	-	42,498	41,029
外 来	305,340	279,123	31,477	29,347
合 計	509,481	462,661	73,975	70,376

② 1日平均患者数及び病床利用率 (単位:人、%)

区 分	中 央 病 院				つくしが丘病院			
	1日平均患者数		病床利用率		1日平均患者数		病床利用率	
	元年度	2年度	元年度	2年度	元年度	2年度	元年度	2年度
入 院	557.8	502.8	81.5	73.5	116.1	112.4	50.5	48.9
一 般	557.8	501.8	82.1	73.9	-	-	-	-
感 染 症	0.0	1.1	0.0	21.4	-	-	-	-
精 神	-	-	-	-	116.1	112.4	50.5	48.9
外 来	1,267.0	1,153.4	-	-	131.2	120.8	-	-

③ 平均在院日数及び病床回転率 (単位:日、回転)

区 分	中 央 病 院				つくしが丘病院			
	平均在院日数		病床回転率		平均在院日数		病床回転率	
	元年度	2年度	元年度	2年度	元年度	2年度	元年度	2年度
入 院	12.0	12.0	30.60	31.55	153.0	151.5	2.39	2.41
一 般	12.0	11.6	30.60	31.52	-	-	-	-
感 染 症	0.0	7.9	0.00	46.02	-	-	-	-
精 神	-	-	-	-	153.0	151.5	2.39	2.41

(2) 決算報告書

① 収益的収入及び支出

(単位：円)

区 分		年 度	令 和 元 年 度		
			中 央 病 院	つくしが丘病院	計
事 業 収 益			27,551,252,452	1,814,922,145	29,366,174,597
	医 業 収 益		24,106,247,491	1,156,412,138	25,262,659,629
	医 業 外 収 益		3,445,004,961	658,510,007	4,103,514,968
	特 別 利 益		0	0	0
事 業 費 用			26,576,978,880	1,711,351,244	28,288,330,124
	医 業 費 用		26,127,347,303	1,705,931,044	27,833,278,347
	医 業 外 費 用		449,631,577	5,420,200	455,051,777
	特 別 損 失		0	0	0
区 分		年 度	令 和 2 年 度		
			中 央 病 院	つくしが丘病院	計
事 業 収 益			28,315,727,077	1,846,781,597	30,162,508,674
	医 業 収 益		23,156,683,474	1,164,236,171	24,320,919,645
	医 業 外 収 益		4,782,043,603	674,495,426	5,456,539,029
	特 別 利 益		377,000,000	8,050,000	385,050,000
事 業 費 用			26,487,327,690	1,759,733,656	28,247,061,346
	医 業 費 用		25,689,455,825	1,739,842,253	27,429,298,078
	医 業 外 費 用		420,871,865	11,841,403	432,713,268
	特 別 損 失		377,000,000	8,050,000	385,050,000

② 資本的収入及び支出

(単位：円)

区 分		年 度	令 和 元 年 度		
			中 央 病 院	つくしが丘病院	計
資 本 的 収 入			1,534,471,784	9,382,304	1,543,854,088
	負 担 金		577,471,784	1,382,304	578,854,088
	企 業 債		957,000,000	8,000,000	965,000,000
	補 助 金		0	0	0
資 本 的 支 出			3,217,796,619	9,140,304	3,226,936,923
	建 設 改 良 費		2,111,217,205	8,392,804	2,119,610,009
	企 業 債 償 還 金		1,006,579,414	747,500	1,007,326,914
	他会計からの長期借入金償還金		100,000,000	0	100,000,000
区 分		年 度	令 和 2 年 度		
			中 央 病 院	つくしが丘病院	計
資 本 的 収 入			1,822,359,420	84,027,580	1,906,387,000
	負 担 金		849,913,420	55,328,080	905,241,500
	企 業 債		938,000,000	27,000,000	965,000,000
	補 助 金		34,446,000	1,699,500	36,145,500
資 本 的 支 出			3,225,234,367	84,269,580	3,309,503,947
	建 設 改 良 費		2,077,756,771	41,022,080	2,118,778,851
	企 業 債 償 還 金		1,047,477,596	43,247,500	1,090,725,096
	他会計からの長期借入金償還金		100,000,000	0	100,000,000

※1 令和元年度の中央病院資本的収入額が中央病院資本的支出額に不足する額1,683,324,835円は、建設改良積立金690,000,000円、損益勘定留保資金989,661,255円並びに消費税及び地方消費税資本的収支調整額3,663,580円で補填した。

2 令和2年度の中央病院資本的収入額が中央病院資本的支出額に不足する額1,402,874,947円は、建設改良積立金399,950,000円、損益勘定留保資1,000,181,352円並びに消費税及び地方消費税資本的収支調整額2,743,595円で補填した。

また、令和2年度のつくしが丘病院資本的収入額がつくしが丘病院資本的支出額に不足する額242,000円は、繰越工事資金242,000円で補填した。

(3) 損益計算書

科 目	令和元年度			令和2年度			比較増減	
	金 額 A (円)	構成 比率 (%)	対医業 収益比 (%)	金 額 B (円)	構成 比率 (%)	対医業 収益比 (%)	B - A (円)	$\frac{B}{A}$ (%)
医 業 収 益	25,239,508,321	86.0	100.0	24,292,652,873	80.6	100.0	△ 946,855,448	96.2
(1) 入 院 収 益	16,923,562,866	57.7	67.1	15,653,407,718	52.0	64.4	△ 1,270,155,148	92.5
(2) 外 来 収 益	8,055,459,724	27.5	31.9	8,337,399,115	27.7	34.3	281,939,391	103.5
(3) その他医業収益	260,485,731	0.9	1.0	301,846,040	1.0	1.2	41,360,309	115.9
医 業 外 収 益	4,093,454,848	14.0	16.2	5,448,283,524	18.1	22.4	1,354,828,676	133.1
(1) 受取利息配当金	1,048,388	0.0	0.0	664,405	0.0	0.0	△ 383,983	63.4
(2) 補 助 金	44,517,000	0.2	0.2	141,026,549	0.5	0.6	96,509,549	316.8
(3) 負担金交付金	2,550,679,196	8.7	10.1	3,925,187,587	13.0	16.2	1,374,508,391	153.9
(4) 長期前受金戻入	1,282,778,352	4.4	5.1	1,199,171,016	4.0	4.9	△ 83,607,336	93.5
(5) その他医業外収益	214,431,912	0.7	0.8	182,233,967	0.6	0.8	△ 32,197,945	85.0
特 別 利 益	0	-	-	385,050,000	1.3	1.6	385,050,000	皆減
(1) その他特別利益	0	-	-	385,050,000	1.3	1.6	385,050,000	皆減
病院事業収益計	29,332,963,169	100.0	116.2	30,125,986,397	100.0	124.0	793,023,228	102.7
医 業 費 用	27,444,977,965	94.5	108.7	26,982,099,237	92.9	111.1	△ 462,878,728	98.3
(1) 給 与 費	12,144,949,771	41.8	48.1	11,934,712,713	41.1	49.1	△ 210,237,058	98.3
(2) 材 料 費	10,152,759,048	35.0	40.2	9,655,200,985	33.2	39.7	△ 497,558,063	95.1
(3) 経 費	3,037,054,134	10.5	12.0	3,152,759,562	10.9	13.0	115,705,428	103.8
(4) 研究研修費	114,651,867	0.4	0.5	60,616,492	0.2	0.2	△ 54,035,375	52.9
(5) 減価償却費	1,835,898,909	6.3	7.3	2,039,010,262	7.0	8.4	203,111,353	111.1
(6) 長期前払消費税償却	97,300,326	0.3	0.4	105,754,857	0.4	0.4	8,454,531	108.7
(7) 資産減耗費	62,363,910	0.2	0.2	34,044,366	0.1	0.1	△ 28,319,544	54.6
医 業 外 費 用	1,602,677,548	5.5	6.3	1,671,936,249	5.8	6.9	69,258,701	104.3
(1) 支払利息及び 企業債取扱諸費	57,921,098	0.2	0.2	53,208,946	0.2	0.2	△ 4,712,152	91.9
(2) 保 育 所 費	50,265,844	0.2	0.2	54,033,889	0.2	0.2	3,768,045	107.5
(3) 雑 損 失	1,494,490,606	5.1	5.9	1,564,693,414	5.4	6.4	70,202,808	104.7
特 別 損 失	0	-	-	385,050,000	1.3	1.6	385,050,000	皆減
(1) その他特別損失	0	-	-	385,050,000	1.3	1.6	385,050,000	皆減
病院事業費用計	29,047,655,513	100.0	115.1	29,039,085,486	100.0	119.5	△ 8,570,027	100.0
当 年 度 純 利 益	285,307,656	-	-	1,086,900,911	-	-	801,593,255	-
そ の 他 未 処 分 利 益 剰 余 金 変 動 額	690,000,000	-	-	399,950,000	-	-	△ 290,050,000	-
当年度未処分利益剰余金 (△未処理欠損金)	975,307,656 (0)	-	-	1,486,850,911 (0)	-	-	511,543,255 (0)	-

※ 当年度未処分利益剰余金の()書は、議会の議決により利益剰余金処分した後の額である。

(4) 貸借対照表

科 目	令和元年度		令和2年度		比較増減	
	金額 A (円)	構成 比率 (%)	金額 B (円)	構成 比率 (%)	B - A (円)	$\frac{B}{A}$ (%)
固 定 資 産	16,409,340,640	51.9	17,086,175,463	50.5	676,834,823	104.1
(1) 有 形 固 定 資 産	15,573,586,341	49.3	16,101,291,442	47.6	527,705,101	103.4
土 地	1,206,863,423	3.8	1,206,863,423	3.6	0	100.0
建 物	9,955,802,308	31.5	9,539,702,938	28.2	△ 416,099,370	95.8
構 築 物	217,605,240	0.7	192,563,743	0.6	△ 25,041,497	88.5
器 械 備 品	3,509,378,800	11.1	3,887,570,583	11.5	378,191,783	110.8
車 両	16,058,626	0.1	13,067,950	0.0	△ 2,990,676	81.4
リ ー ス 資 産	489,092,485	1.5	1,144,340,638	3.4	655,248,153	234.0
受 贈 財 産 評 価 額 資 産	8,323,950	0.0	9,699,737	0.0	1,375,787	116.5
建 設 仮 勘 定	170,412,259	0.5	107,433,180	0.3	△ 62,979,079	63.0
そ の 他 有 形 固 定 資 産	49,250	0.0	49,250	0.0	0	100.0
(2) 無 形 固 定 資 産	215,828,310	0.7	221,701,930	0.7	5,873,620	102.7
電 話 加 入 権	30,536,600	0.1	30,536,600	0.1	0	100.0
ソ フ ト ウ ェ ア	182,994,160	0.6	190,489,580	0.6	7,495,420	104.1
リ ー ス 資 産	2,297,550	0.0	675,750	0.0	△ 1,621,800	29.4
(3) 投 資 そ の 他 の 資 産	619,925,989	2.0	763,182,091	2.3	143,256,102	123.1
長 期 前 払 消 費 税	619,925,989	2.0	763,182,091	2.3	143,256,102	123.1
流 動 資 産	15,190,908,547	48.1	16,746,756,186	49.5	1,555,847,639	110.2
(1) 現 金 預 金	10,481,210,433	33.2	11,948,769,680	35.3	1,467,559,247	114.0
(2) 未 収 金	4,422,521,989	14.0	4,467,227,526	13.2	44,705,537	101.0
過 年 度 医 業 未 収 金	212,160,638	0.7	189,232,307	0.6	△ 22,928,331	89.2
年 度 内 医 業 未 収 金	4,177,989,659	13.2	4,209,752,696	12.4	31,763,037	100.8
年 度 内 医 業 外 未 収 金	60,357,016	0.2	59,549,048	0.2	△ 807,968	98.7
年 度 内 そ の 他 未 収 金	3,104,860	0.0	38,886,654	0.1	35,781,794	1,252.4
未 収 金 貸 倒 引 当 金	△ 31,090,184	△ 0.1	△ 30,193,179	△ 0.1	897,005	97.1
(3) 貯 蔵 品	287,090,835	0.9	330,758,980	1.0	43,668,145	115.2
(4) 前 払 金	85,290	0.0	0	-	△ 85,290	0.0
資 産 合 計	31,600,249,187	100.0	33,832,931,649	100.0	2,232,682,462	107.1

科 目	令和元年度		令和2年度		比較増減	
	金 額 A	構成 比率	金 額 B	構成 比率	B - A	$\frac{B}{A}$
	(円)	(%)	(円)	(%)	(円)	(%)
固 定 負 債	12,731,917,476	40.3	13,133,542,508	38.8	401,625,032	103.2
(1) 企 業 債	6,133,664,401	19.4	5,968,987,307	17.6	△ 164,677,094	97.3
建設改良費等の財源に 充てるための企業債	6,133,664,401	19.4	5,968,987,307	17.6	△ 164,677,094	97.3
(2) 他 会 計 借 入 金	4,600,000,000	14.6	4,500,000,000	13.3	△ 100,000,000	97.8
その他長期借入金	4,600,000,000	14.6	4,500,000,000	13.3	△ 100,000,000	97.8
(3) リ ー ス 債 務	314,900,877	1.0	970,469,427	2.9	655,568,550	308.2
(4) 引 当 金	1,683,352,198	5.3	1,694,085,774	5.0	10,733,576	100.6
退職給付引当金	1,683,352,198	5.3	1,694,085,774	5.0	10,733,576	100.6
流 動 負 債	4,287,887,626	13.6	5,287,800,312	15.6	999,912,686	123.3
(1) 企 業 債	1,090,725,096	3.5	1,129,677,094	3.3	38,951,998	103.6
建設改良費等の財源に 充てるための企業債	1,090,725,096	3.5	1,129,677,094	3.3	38,951,998	103.6
(2) 他 会 計 借 入 金	100,000,000	0.3	100,000,000	0.3	0	100.0
その他長期借入金	100,000,000	0.3	100,000,000	0.3	0	100.0
(3) リ ー ス 債 務	215,800,356	0.7	283,217,067	0.8	67,416,711	131.2
(4) 未 払 金	2,116,623,749	6.7	3,008,414,997	8.9	891,791,248	142.1
医 業 未 払 金	833,182,734	2.6	1,152,892,524	3.4	319,709,790	138.4
医 業 外 未 払 金	6,770,973	0.0	12,711,325	0.0	5,940,352	187.7
その他未払金	1,276,670,042	4.0	1,842,811,148	5.4	566,141,106	144.3
(5) 引 当 金	675,956,000	2.1	688,532,000	2.0	12,576,000	101.9
賞 与 引 当 金	567,739,000	1.8	577,733,000	1.7	9,994,000	101.8
法定福利費引当金	108,217,000	0.3	110,799,000	0.3	2,582,000	102.4
(6) その他流動負債	88,782,425	0.3	77,959,154	0.2	△ 10,823,271	87.8
繰 延 収 益	3,717,786,281	11.8	3,462,030,114	10.2	△ 255,756,167	93.1
(1) 長 期 前 受 金	3,717,786,281	11.8	3,462,030,114	10.2	△ 255,756,167	93.1
負 債 合 計	20,737,591,383	65.6	21,883,372,934	64.7	1,145,781,551	105.5
資 本 金	6,955,818,332	22.0	7,645,818,332	22.6	690,000,000	109.9
	(7,645,818,332)	(24.2)	(8,045,768,332)	(23.8)	(399,950,000)	(105.2)
剰 余 金	3,906,839,472	12.4	4,303,740,383	12.7	396,900,911	110.2
	(3,216,839,472)	(10.2)	(3,903,790,383)	(11.5)	(686,950,911)	(121.4)
(1) 利 益 剰 余 金	3,906,839,472	12.4	4,303,740,383	12.7	396,900,911	110.2
	(3,216,839,472)	(10.2)	(3,903,790,383)	(11.5)	(686,950,911)	(121.4)
建設改良積立金	2,931,531,816	9.3	2,816,889,472	8.3	△ 114,642,344	96.1
	(3,216,839,472)	(10.2)	(3,903,790,383)	(11.5)	(686,950,911)	(121.4)
当年度未処分利益剰余金	975,307,656	3.1	1,486,850,911	4.4	511,543,255	152.4
	(0)	(0.0)	(0)	(0.0)	(0)	(-)
資 本 合 計	10,862,657,804	34.4	11,949,558,715	35.3	1,086,900,911	110.0
負 債 資 本 合 計	31,600,249,187	100.0	33,832,931,649	100.0	2,232,682,462	107.1

※ 資本金及び剰余金等の()書は、議会の議決により利益剰余金処分した後の額である。

空白ページ

県立中央病院

空白ページ

青森県立中央病院の理念及び基本方針

病院の理念

県民の健康をささえ

安全で高度な医療を提供し

患者さん中心の心あたたかな病院を目指します

病院の基本方針

良質で安全な医療の提供

○チーム医療に基づく過不足のない医療の提供に努めます。

○患者さんの安全安心を第一に努めます。

患者さんの権利の尊重

○インフォームドコンセント(説明と同意)に基づく信頼関係の構築に努めます。

○患者サービス、接遇の向上に努めます。

保健・医療・福祉との連携

○県の基幹病院として、関連する医療機関や団体との連携を深め、地域医療の充実に努めます

臨床教育・研究の充実

○医師臨床研修の充実、質の高い医療従事者の育成に努めます。

○患者さんのための臨床研究を推奨し、医療水準の向上に努めます。

健全で効率的な病院経営

患者さんの権利

1. 患者さんには、人格を尊重した思いやりのあるケアを受ける権利があります。
1. 患者さんには、自分の病気について説明を受け、病院内外でのセカンド・オピニオンを求める権利があります。
1. 患者さんには、検査や治療などについて選択あるいは断る権利があります。
1. 患者さんには、自分のプライバシーにあらゆる配慮を求める権利があります。

空白ページ

第1章 病院の沿革及び施設の概要

空白ページ

第1章 病院の沿革及び施設の概要

第1節 病院の沿革

県立中央病院は、昭和27年4月診療科6科、病床数115床の規模で開院したが、県内の人口増、医療技術の進歩などによる医療需要の増大と変化により、建物の機能悪化、老朽化、狭隘化、立地環境の変化及び経営の悪化等の諸問題を抱えることとなったため、46年6月に「県立中央病院経営改善委員会」を設置し、47年1月に「他の場所に移転新築し、医療施設の近代化と患者サービスの向上を図るべきである。」との報告がなされた。

これを受けて、47年12月に移転新築にかかわる「県立中央病院建設委員会」が設置され、同月、環境保健部に「県立中央病院建設準備室」が発足し、48年6月の「県立中央病院移転新築にかかわる建設基本構想」報告、48年度末の基本設計、49年度末の実施設計を経て、53年3月に建設工事着手、56年5月には現在の県立中央病院が完成し、同年9月25日に旧病院から入院患者を移送するとともに、同月28日には外来診療を開始した。

その後、診療報酬は伸び率の鈍化から引下げに転じ、給与改定等による人件費の大幅な増加といった制度的要因に加え、入院・外来患者数が減少傾向となるなど経営状況が悪化したため、昭和57年度、平成5年度、10年度及び15年度を計画初年度とした経営改善計画を策定し、一般会計からの財政措置強化を図るとともに、電子計算機の導入、業務委託拡大による給与費の抑制、材料費の効率的執行による節減、病床及び病棟の再編成による病床利用率の向上に取り組みつつ、16年10月には、県の周産期医療強化を目指し、ハイリスクの母体・胎児、新生児に対する高度な医療を提供する「総合周産期母子医療センター」を開設した。

17年度には医療提供体制の改革と経営基盤の強化を図るために、19年度を初年度とした「県立病院改革プラン」を策定し、これに基づき19年4月からは地方公営企業法を全部適用し、20年4月に「がん診療センター」、「循環器センター」及び「脳神経センター」を、22年1月には「糖尿病センター」を稼働させた。

22年度には、23年度から26年度までを計画期間とする「県立病院新成長プラン」を策定し、地域貢献、医療機能、経営システム及び施設インフラのそれぞれの進化を4つの柱に位置付け、23年5月に「新救命救急センター」を稼働させ、同年6月にはドクターヘリを運用開始、24年5月に「地域医療支援病院」として承認され、同年10月にはドクターヘリの通年運用を開始、26年1月に「MR I棟」を稼働させた。

26年度には、27年度から30年度までを計画期間とする「県立病院第2期新成長プラン」を策定し、医療機能、地域貢献、経営システム、患者サービス及び施設インフラのそれぞれの深化・展開を5つの柱に位置付け、27年4月に「第一種感染症指定医療機関」及び「第二種感染症指定医療機関」に指定され、28年5月に「PET-CT」を、30年9月に「ハイブリッド手術室」を稼働させた。

30年度には、令和元年度から4年度までを計画期間とする「県立病院チャレンジ（挑戦）プラン2019」を策定し、高度・専門・政策医療の提供、良質で安全な医療サービス、地域医療支援と連携強化、人材確保及び経営基盤強化を5つの柱に位置付け、31年4月には医療連携部内に「療養と連携センター」を設置している。

施設の変遷等の概要は次のとおりである。

昭和 27. 4	病院開設	診療科 6科（内科・外科・小児科・産婦人科・皮膚泌尿器科・放射線科）、基準看護、基準給食
4	県立中央病院運営審議会設置	
28. 1	総合病院に承認される	
33. 7	救急病院に指定される	(S37. 7. 8)
34. 5	基準寝具実施	
37. 4	地方公営企業法財務規定を適用	
39. 6	救急指定病院を告示	(S39. 6. 20)
7	一般病床 530床となる	
41. 7	地方公営企業法の一部改正により、財務規定等の当然適用となる	
43. 7	研修病院に指定される	
47. 12	環境保健部に県立中央病院建設準備室設置	
49. 3	県立中央病院新築工事基本設計完成	
50. 3	県立中央病院新築工事実施設計完成	
52. 3	県立中央病院移転新築事業費（5ヶ年継続事業）が議決される	
7	県立中央病院新築工事設計変更等委託	
53. 3	県立中央病院新築工事契約	
3	県立中央病院新築工事監理等委託	
3	環境保健部県立中央病院建設準備室廃止	
4	県立中央病院事務局建設課設置	
4	経営改善計画（第1次）を実施	
56. 5	県立中央病院本体工事完成	
6	一般病床 682床、結核病床58床となる	(S56. 9. 25)
9	新県立中央病院竣工式	(S56. 9. 17)
9	新県立中央病院へ患者移送し開院	(S56. 9. 25)
9	新県立中央病院において外来診療開始	(S56. 9. 28)
9	救命救急センター業務開始	(S56. 9. 28)
57. 4	経営改善計画（第2次）を実施、経営合理化に着手	
58. 10	全国自治体病院協議会による経営診断	
60. 2	電子計算機による医事会計業務開始	
61. 4	I C U加算の承認	
62. 2	一般病床 714床、結核病床26床となる	(S62. 4. 1)
12	重症者の看護及び収容の基準の承認	(S62. 12. 1)
63. 7	呼吸器科を設置	
7	運動療法等施設基準の承認	(S63. 7. 21)
10	一階西病棟新設	
平成 元. 3	特三類基準看護の承認	(H1. 3. 10)
5. 4	新経営改善計画（第3次）を実施	
7	夜間看護等加算の承認	(H5. 9. 1)
11	土曜休診の実施	
6. 1	服薬指導業務の承認	(H6. 1. 1)
7. 1	新看護体系への移行（一般3:1・8:1 結核3:1・6:1）	(H7. 5 一般2. 5:1・13:1) (H8. 5 一般2:1)
11	適時適温給食の実施	
8. 1	全国がんセンター協議会に加盟	
2	エイズ治療拠点病院に指定される	
10	外部有識者による経営改善検討委員会設置	(9. 7 最終提言「県立中央病院の改善計画について」)
12	青森県公営企業の設置等に関する条例の一部改正により一般病床 714床、結核病床16床となる	(H8. 12. 1)
平成 9. 3	民間コンサルタントによる経営診断	
3	非紹介患者初診料（初診料の特定療養費）の制定	
4	人間ドックを廃止し、内視鏡部の病床とする	(H9. 4. 1)
5	がん診療施設情報ネットワークシステム起動	

平成	10.	4	リハビリテーション科、歯科口腔外科を設置	
		4	新経営改善計画（第4次）の実施	
	11.	2	オーダーリングシステムの一部稼働	
	12.	1	(財)日本医療機能評価機構による機能評価の認定	
		3	オーダーリングシステムの全部稼働	
	13.	6	新生児特定集中治療室管理料の届出	
	14.	4	総合診療内科を設置	
		5	非血縁者間骨髄移植・採取移植施設の認定	
	15.	1	外来化学療法加算の届出	
		4	新経営改善計画（第5次）の実施	
		8	循環器科を設置	
	16.	4	腫瘍放射線科を設置	
		10	青森県公営企業の設置等に関する条例の一部改正により 一般病床689床、結核病床16床となる	(H16. 10. 25)
		10	総合周産期母子医療センターを開設	
		12	総合周産期特定集中治療室管理料の届出	
	17.	1	地域がん診療拠点病院に指定される	
		11	外来治療センターを8床から20床に拡充	
		12	県立病院改革プランの策定	
	18.	9	電子カルテシステムの本稼働	
	19.	4	地方公営企業法全部適用	
	20.	2	都道府県がん診療連携拠点病院に指定される	(H20. 2. 8)
		4	がん診療センター、循環器センター及び脳神経センターを本稼働	
		11	立体駐車場の供用開始	(H20. 11. 17)
	21.	6	7：1看護体制へ移行	(H21. 6. 1)
	22.	1	糖尿病センターを稼働	
		4	ヘリポートを稼働	(H22. 4. 1)
		7	D P C対象病院となる	(H22. 7. 1)
	23.	2	県立病院新成長プランの策定	
		4	青森県公営企業の設置等に関する条例の一部改正により 一般病床689床、結核病床6床となる	(H23. 4. 1)
		5	新救命救急センターを稼働	(H23. 5. 10)
		6	ドクターヘリ格納庫を稼働、ドクターヘリ一部運用を開始	(H23. 6. 1)
		11	県エイズ治療中核拠点病院に指定される	(H23. 11. 1)
	24.	2	外来治療センターを20床から30床に拡充	
		5	地域医療支援病院の承認を受ける	(H24. 5. 30)
		10	ドクターヘリ通年運用を開始	(H24. 10. 1)
	26.	1	M R I棟を稼働	(H26. 1. 24)
	27.	2	県立病院第2期新成長プランの策定	
		4	第一種及び第二種感染症指定医療機関に指定される	(H27. 4. 1)
		4	青森県公営企業の設置等に関する条例の一部改正により 一般病床689床、感染症病床5床となる	(H27. 4. 1)
	28.	5	P E T - C Tを稼働	(H28. 5. 25)
	29.	4	青森県公営企業の設置等に関する条例の一部改正により 一般病床679床、感染症病床5床となる	(H29. 4. 1)
	30.	4	難病診療連携拠点病院に指定	(H30. 4. 1)
		9	ハイブリッド手術室を稼働	(H30. 9. 14)
	31.	3	県立病院チャレンジ（挑戦）プラン 2019の策定	
		3	青森県立中央病院将来構想の策定	
		4	医療連携部内に療養と連携センターを設置	
令和	2.	2	へき地医療拠点病院に指定	

第2節 施設の概要

1. 土地、建物及び附属建物等

令和3年3月31日現在

区 分		敷地面積	建 物 構 造	建築延面積	備 考
本 内 訳	棟	49,498.59 m ²	鉄骨鉄筋コンクリート造 (一部鉄筋コンクリート造) 地下1階地上10階建	55,673.77 m ²	立体駐車場 (H20.11.17~) 最大490台収容
	管理部門			17,708.83 m ²	
	診療部門			19,046.23 m ²	
	病棟部門			18,918.71 m ²	
	M R I 棟		鉄筋コンクリート造2階建	638.12 m ²	
	救命救急センター		鉄筋コンクリート造3階建	2,819.10 m ²	EICU6病床
	医師独身寮(善知寮)		鉄筋コンクリート造2階建	749.88 m ²	収容定員20名
	看護師宿舎(青々寮)		鉄筋コンクリート造2階建	1,471.06 m ²	収容定員55名
	院内保育所		鉄筋コンクリート造平屋建	581.86 m ²	(H28.4.1再開)
	車庫・カルテ庫		鉄筋コンクリート造平屋建	370.00 m ²	
医師 公舎	東公舎	4,416.45 m ²	鉄筋コンクリート造3階建(1棟12戸)	726.90 m ²	1棟 12戸
	南公舎		鉄筋コンクリート造3階建(1棟12戸)	949.08 m ²	3棟 24戸
	西B・沢田公舎		コンクリートブロック造2階建(2棟12戸)	1,322.04 m ²	
へりポート	11,853.10 m ²	コンクリート・アスファルト舗装	2,205.03 m ²		
ドクターヘリ格納庫	(県有地)	鉄骨造平屋建	312.00 m ²		

2. 建設改良費

ア 病院増改築及び設備改良工事等

(単位：円)

区分 年度	執行額	左 の 財 源 内 容				
		負担金	国庫支出金	企業債	固定資産売却代金	その他
28	701,774,460	20,128,000	0	641,000,000	0	40,646,460
29	403,835,396	2,000	0	403,000,000	0	833,396
30	507,009,560	0	0	507,000,000	0	9,560
元	413,018,148	2,384	0	413,000,000	0	15,764
2	500,096,300	2,750	0	500,000,000	0	93,550

イ 医療器械等整備

(単位：円)

区分 年度	執行額	左 の 財 源 内 容				
		負担金	国庫支出金	企業債	固定資産売却代金	その他
28	443,538,229	20,776,000	99,008,000	310,000,000	0	13,754,229
29	434,938,957	21,181,540	4,143,000	367,000,000	0	42,614,417
30	998,189,567	12,231,573	1,634,000	470,000,000	0	514,323,994
元	1,466,447,911	18,058,400	0	544,000,000	0	904,389,511
2	1,230,243,754	268,925,670	34,446,000	438,000,000	0	488,872,084

ウ リース資産整備

(単位：円)

区分 年度	執行額	左 の 財 源 内 容				
		負担金	国庫支出金	企業債	固定資産売却代金	その他
28	182,483,274	0	0	0	777,600	181,705,674
29	204,548,020	0	0	0	727,500	203,820,520
30	206,384,484	0	0	0	0	206,384,484
元	231,751,146	0	0	0	0	231,751,146
2	347,416,717	0	0	0	0	347,416,717

青森県立中央病院施設概況

配置図

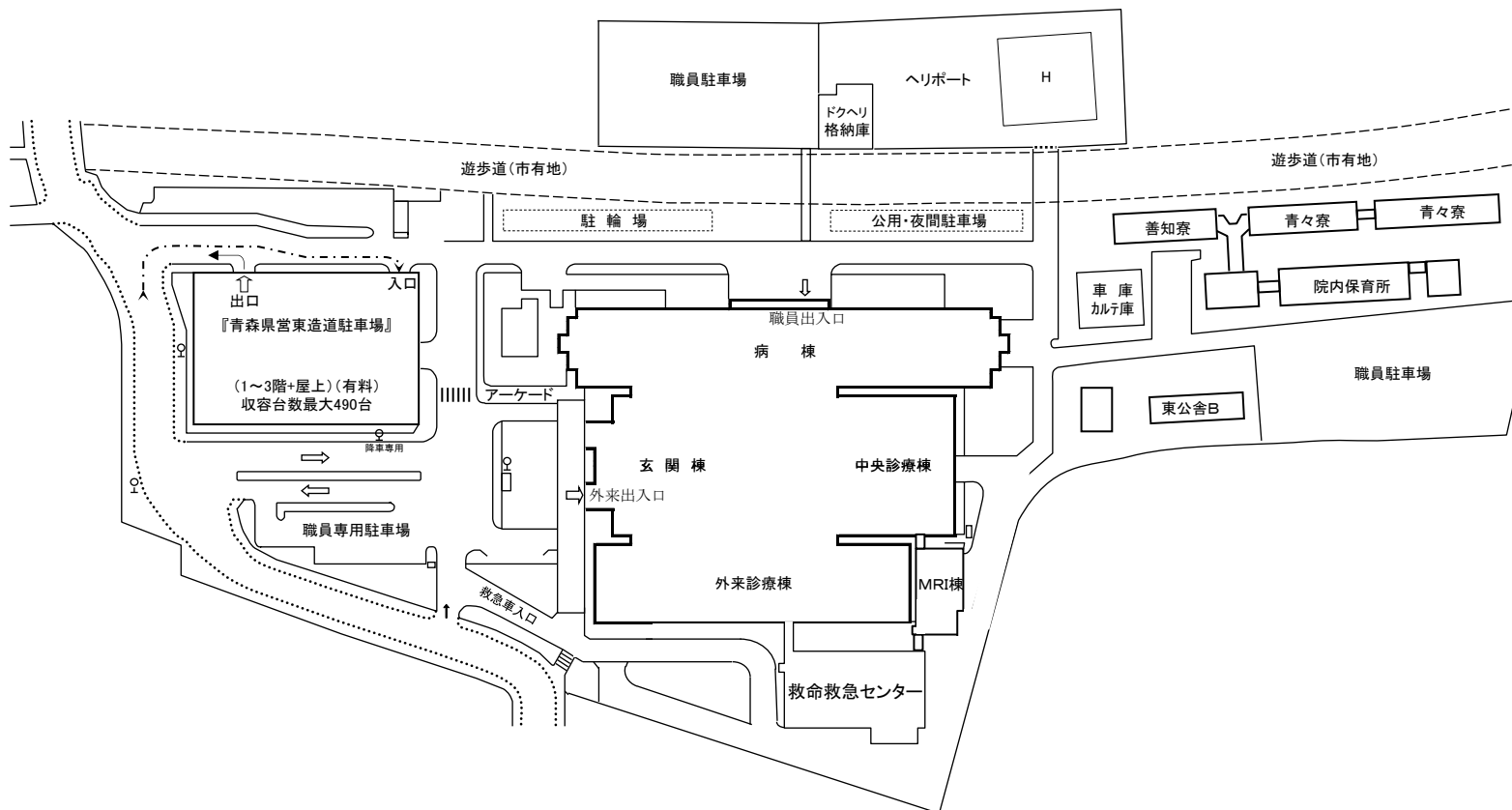

1F平面図

(令和3年3月31日現在)

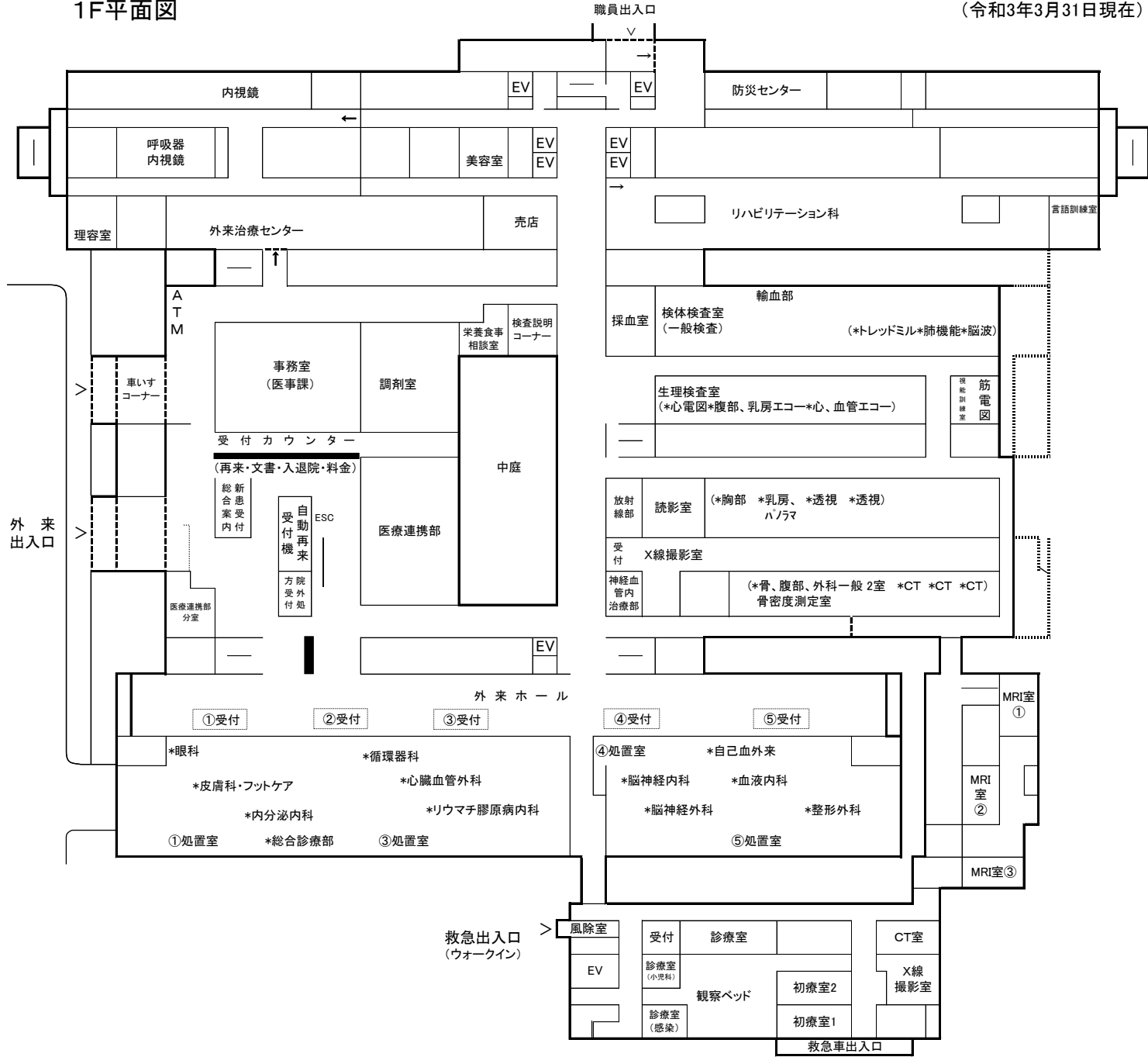

2F平面図

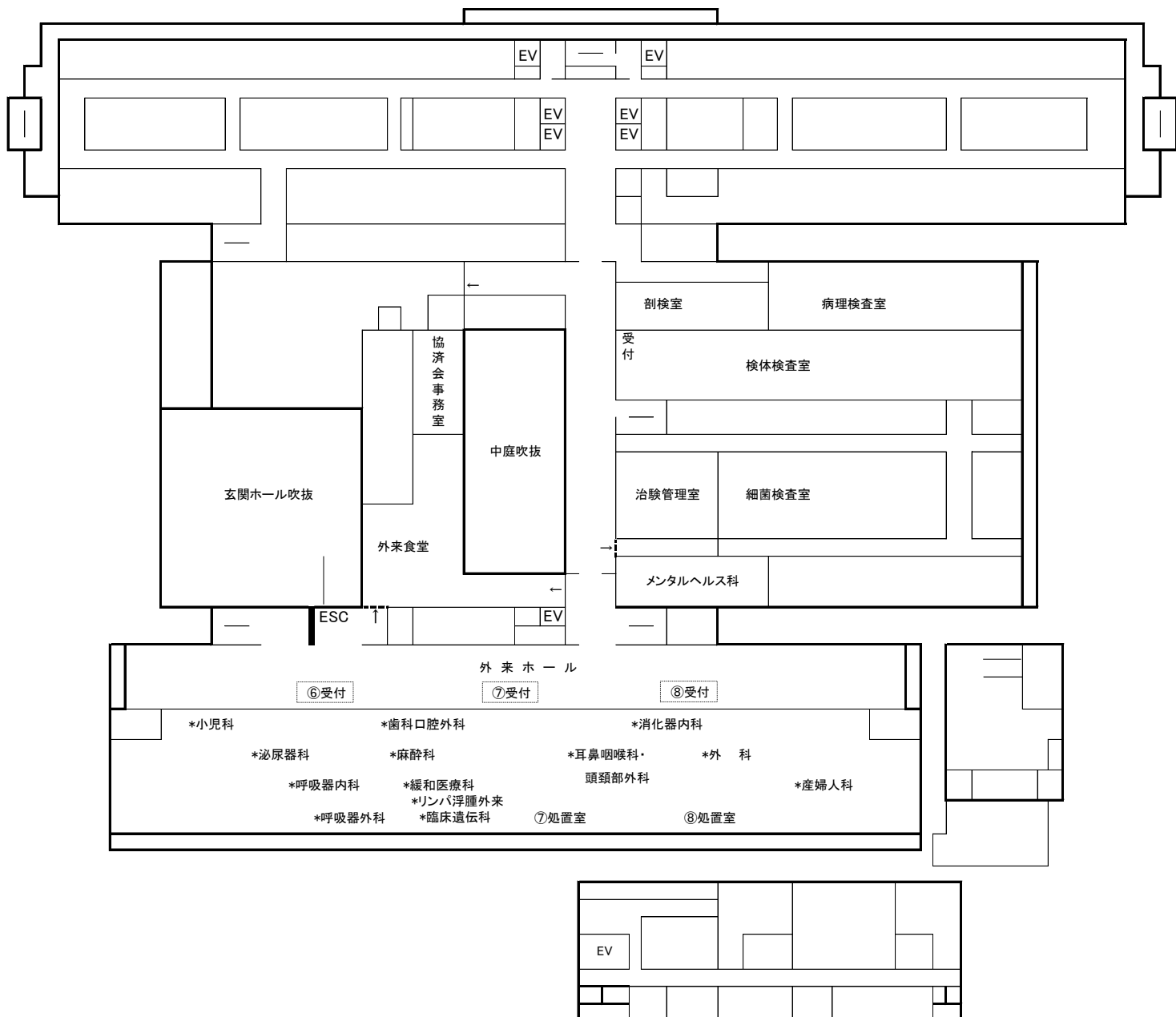

3F平面図

(令和3年3月31日現在)

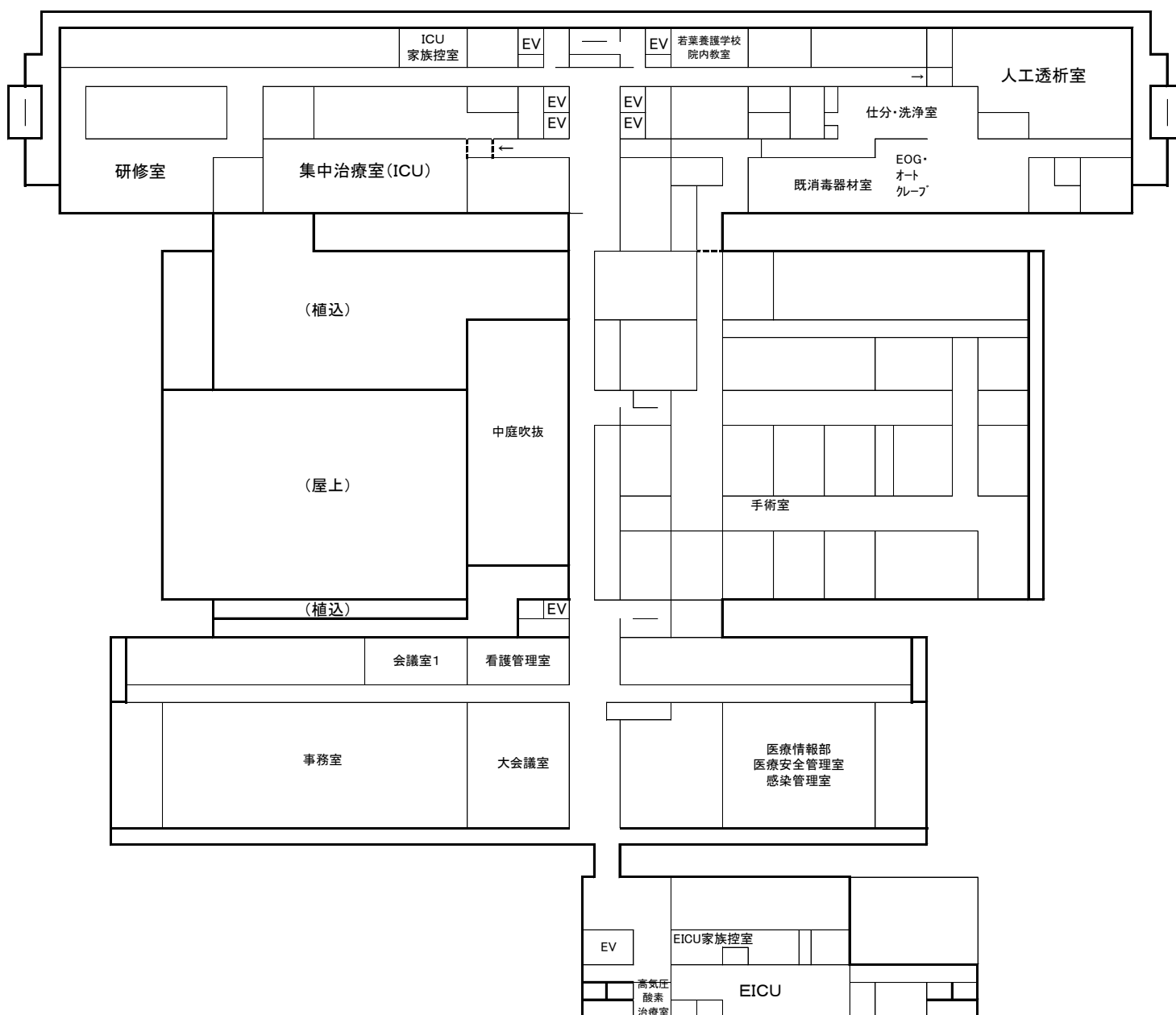

4F平面図

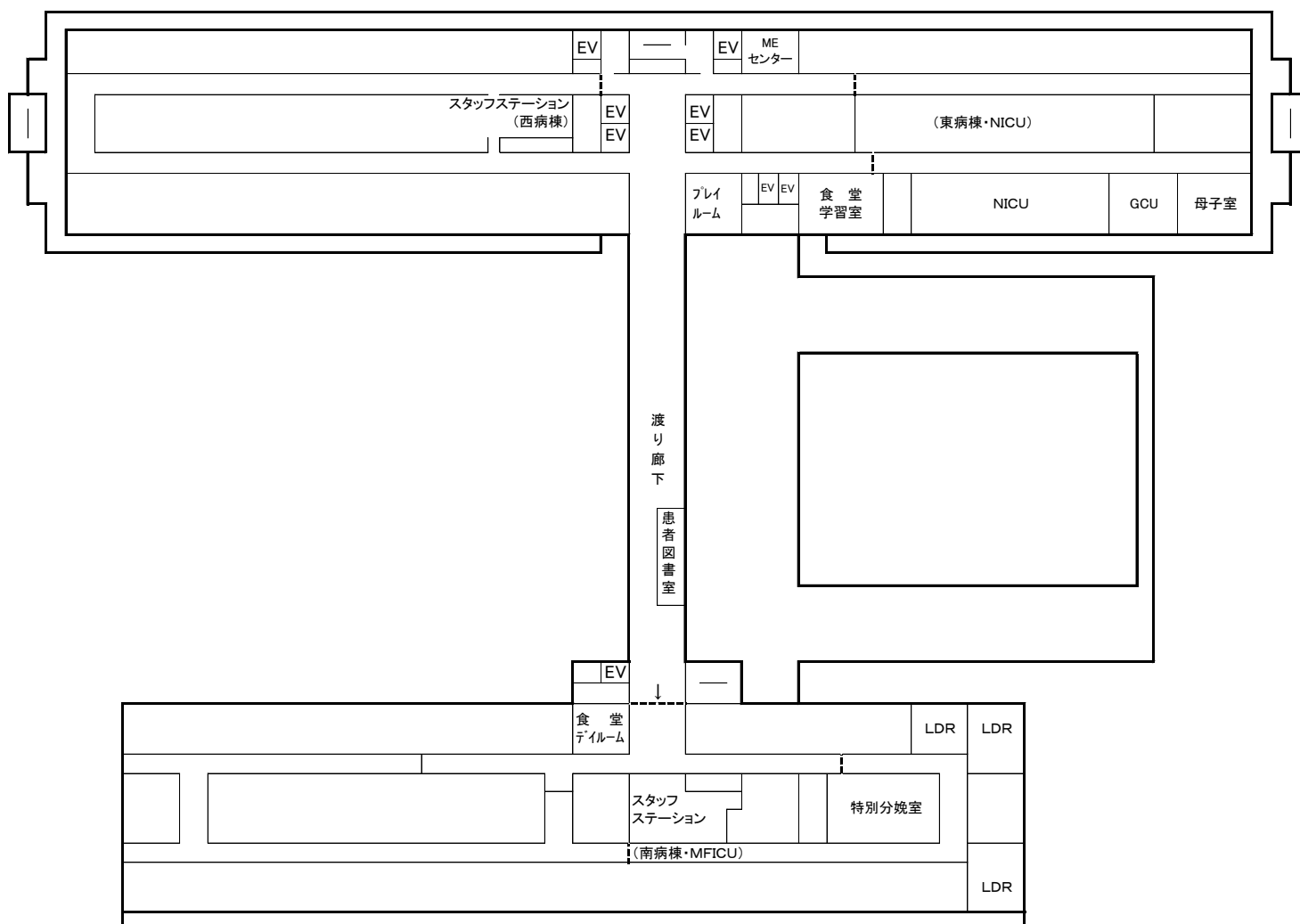

病棟平面図(5F~9F)

(令和3年3月31日現在)

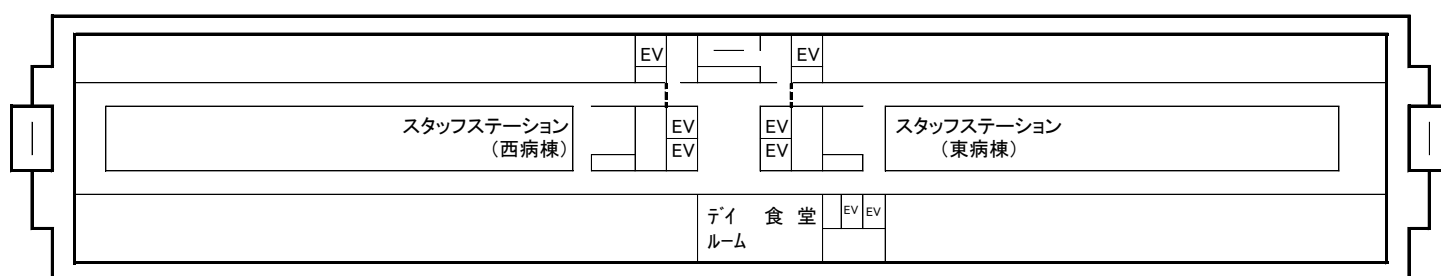

10F平面図

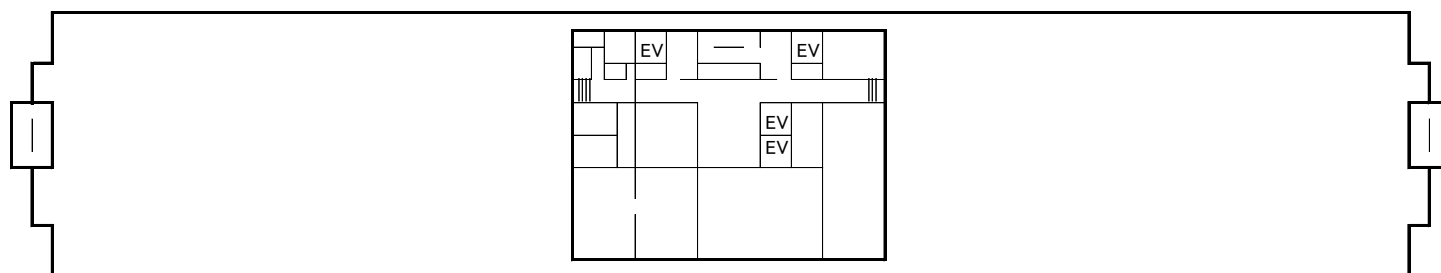

青森県立中央病院案内図

(令和3年3月31日現在)

所在地 〒030-8553 青森県青森市東造道2丁目1番地1号

電話 017-726-8111 (代表)

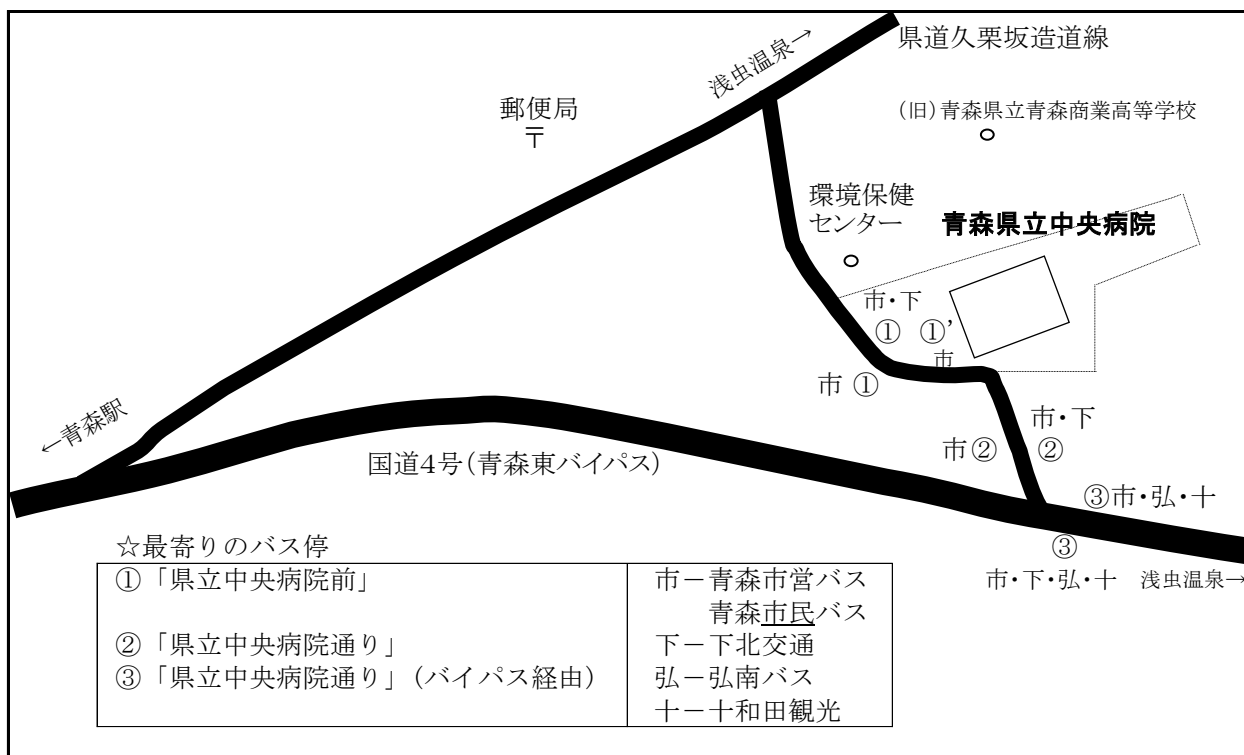
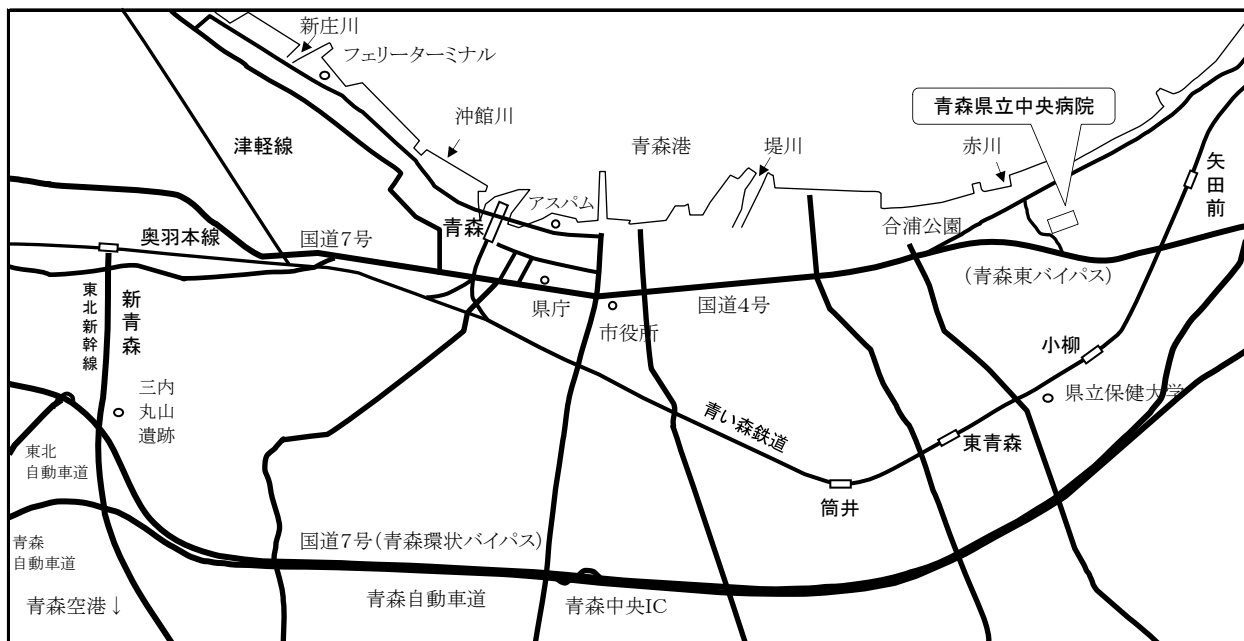

- バス
- ・青森市営バス・青森市民バス (青森駅前から約30分)
『県病前経由』や『県立中央病院』標示のバスで①か②で下車。
(『県立中央病院』標示のバスは、病院構内の①'が終点)
 - ・下北交通 (上下線では経路が異なります)
青森行きは③で下車。(むつ方面行きは①か②で乗車)
 - ・弘南バス ・十和田観光
③で下車。

タクシー ・青森駅から約25分

第2章 統計資料

空白ページ

第2章 統計資料

第1節 患者の状況及び病床利用状況

1. 入院患者数

(単位：人、%)

区分 年度	一 般			感 染 症			合 計		
	延べ 患者数	1 日 平 均		延べ 患者数	1 日 平 均		延べ 患者数	1 日 平 均	
		患者数	対前年度 増減率		患者数	対前年度 増減率		患者数	対前年度 増減率
28	9	583.1	0.2	0	0.0	-	212,838	583.1	0.2
29	209,409	573.7	△ 1.6	0	0.0	-	209,409	573.7	△ 1.6
30	208,083	570.1	△ 0.6	0	0.0	-	208,083	570.1	△ 0.6
元	204,141	557.8	△ 2.2	0	0.0	-	204,141	557.8	△ 2.2
2	183,147	501.8	△ 10.0	391	1.1	皆増	183,538	502.8	△ 9.8

2. 年間病床利用率

(単位：床、%)

区分 年度	年度末病床数			年間平均病床利用率			年間実患者数		
	一般	感染症	合計	一般	感染症	合計	一般	感染症	合計
28	689	5	694	84.6	0.0	84.0	14,941.0	0.0	14,941.0
29	679	5	684	84.5	0.0	83.9	15,354.0	0.0	15,354.0
30	679	5	684	84.0	0.0	83.3	15,740.5	0.0	15,740.5
元	679	5	684	82.1	0.0	81.5	15,748.5	0.0	15,748.5
2	679	5	684	73.9	21.4	73.5	14,559.5	43.5	14,603.0

※ 実患者数は、(入院+退院)×1/2で算出している。

3. 外来患者数

(単位：人、%)

区分 年度	延べ患者数	1 日 平 均		稼働 日数
		患者数	対前年度増減率	
28	317,402	1,306.2	1.5	243
29	313,254	1,283.8	△ 1.7	244
30	315,026	1,291.1	0.6	244
元	305,340	1,267.0	△ 1.9	241
2	279,123	1,153.4	△ 9.0	242

4. 1日平均入院患者数(月別)

(単位:人)

月 年度	4	5	6	7	8	9	10	11	12	1	2	3	年間 平均
28	589.5	580.6	598.7	588.9	593.9	587.8	595.8	596.5	554.0	558.7	592.4	562.7	583.1
29	580.6	586.5	600.4	571.1	541.2	560.1	535.6	575.2	570.9	586.0	596.3	583.6	573.7
30	587.4	561.8	565.5	547.3	556.2	589.6	581.7	554.2	550.7	568.5	608.8	573.6	570.1
元	580.2	550.6	572.7	548.2	544.7	547.4	560.7	551.2	554.0	547.3	597.8	541.6	557.8
2	508.5	455.2	481.5	492.2	486.3	504.3	532.0	522.3	487.7	501.2	528.3	537.2	502.8

5. 1日平均外来患者数(月別)

(単位:人)

月 年度	4	5	6	7	8	9	10	11	12	1	2	3	年間 平均
28	1,304.5	1,344.6	1,301.4	1,352.0	1,276.4	1,349.3	1,330.0	1,306.4	1,346.8	1,283.5	1,196.5	1,290.8	1,306.2
29	1,293.4	1,325.0	1,248.5	1,331.6	1,246.5	1,271.5	1,296.2	1,308.9	1,295.6	1,291.3	1,221.5	1,280.1	1,283.8
30	1,270.7	1,267.8	1,284.0	1,326.1	1,235.7	1,377.9	1,294.8	1,286.1	1,341.3	1,276.6	1,235.3	1,312.6	1,291.1
元	1,290.7	1,257.1	1,276.2	1,274.5	1,233.4	1,307.5	1,284.3	1,246.7	1,282.9	1,266.7	1,241.3	1,243.1	1,267.0
2	1,153.5	1,147.6	1,136.3	1,166.7	1,148.8	1,183.3	1,132.3	1,195.2	1,179.0	1,126.2	1,128.4	1,144.8	1,153.4

図1 1日平均入院患者数(年間)



図2 1日平均外来患者数(年間)



图3 1日平均入院患者数（月别）

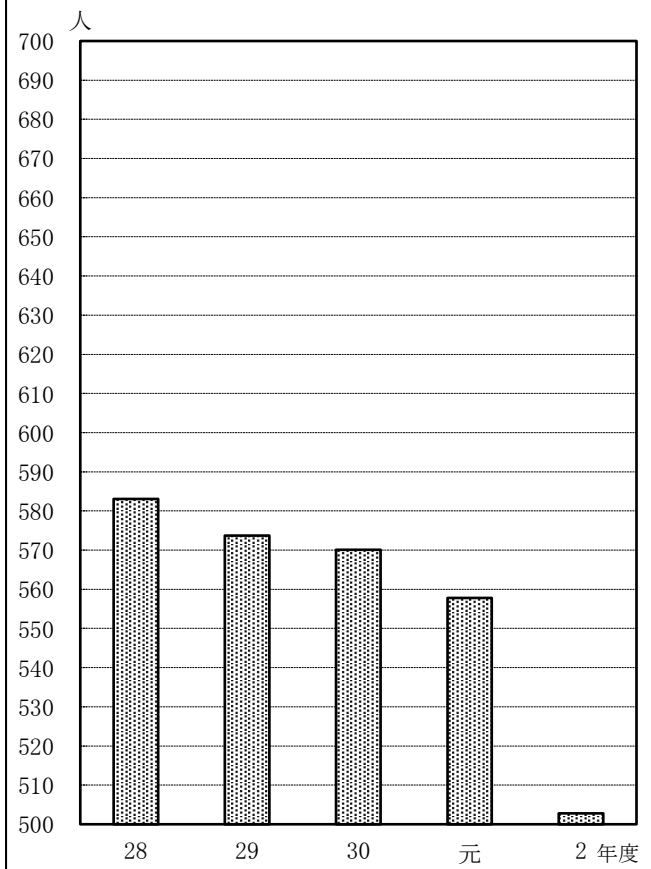

图4 1日平均外来患者数（月别）

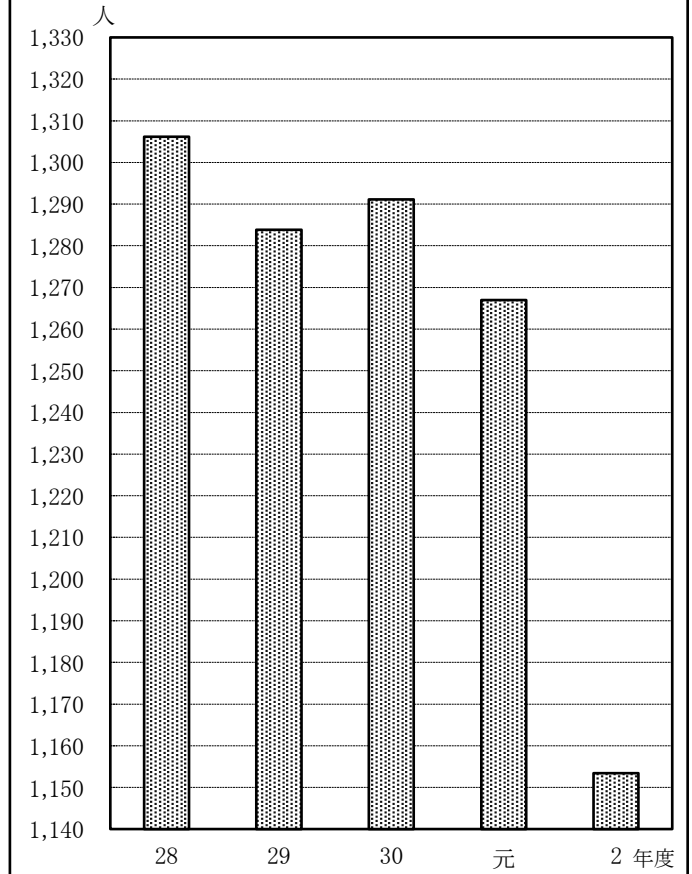

6. 平均在院日数及び病床回転率

(単位：日、回転、%)

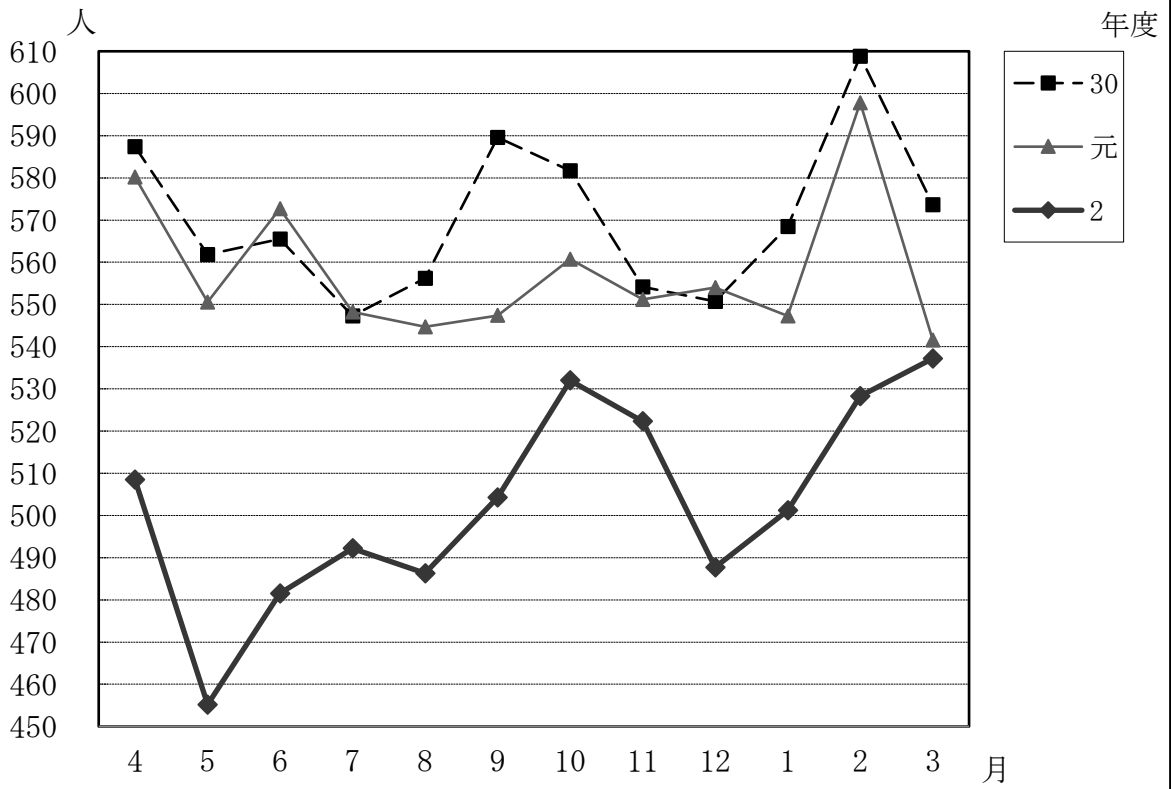
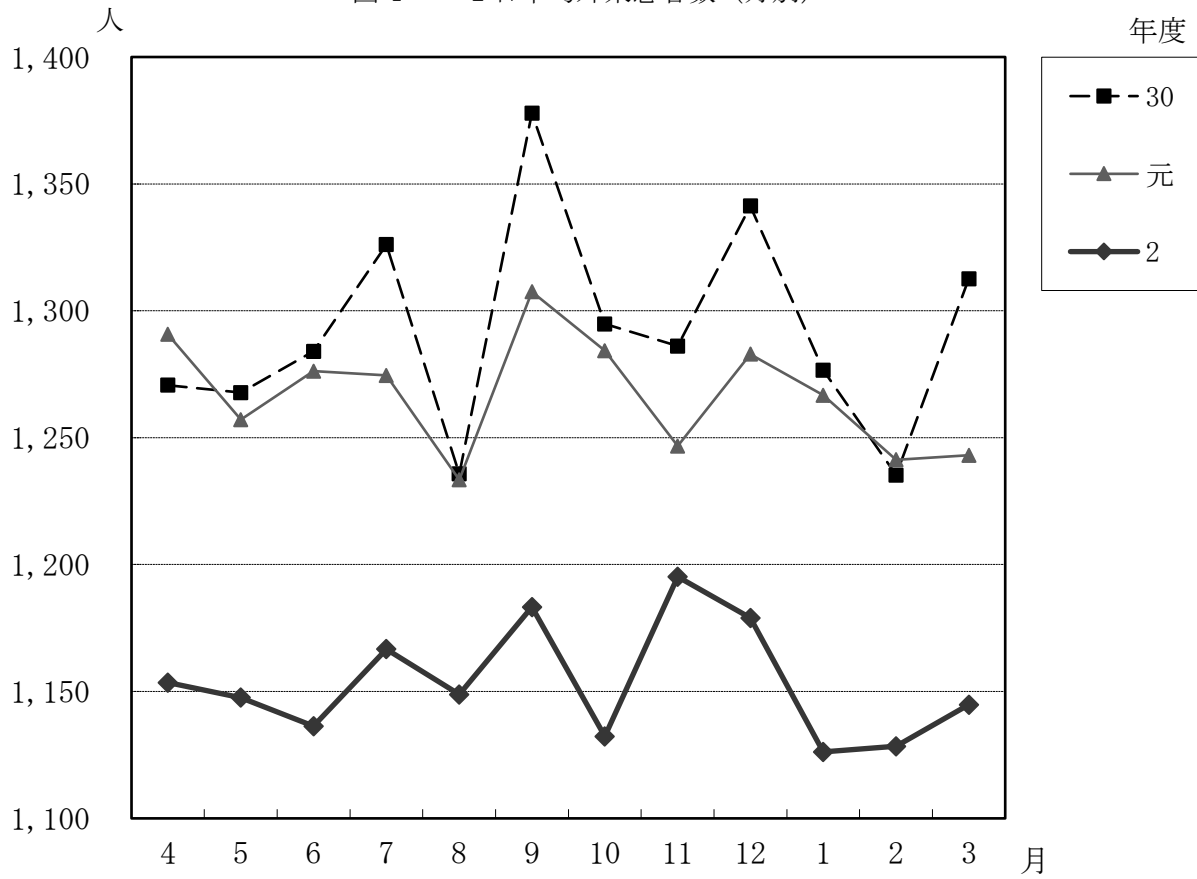
年度	平均在院日数				病床回転率			
	一般	感染症	入院計	対前年度増減率	一般	感染症	入院計	対前年度増減率
28	13.2	0.0	13.2	△ 0.8	27.56	0.00	27.56	0.3
29	12.6	0.0	12.6	△ 4.5	28.89	0.00	28.89	4.8
30	12.2	0.0	12.2	△ 3.2	29.87	0.00	29.87	3.4
元	12.0	0.0	12.0	△ 1.6	30.60	0.00	30.60	2.4
2	11.6	7.9	11.6	△ 3.3	31.52	46.02	31.55	3.1

○診療科別平均在院日数

(単位：日)

診療科名	28	29	30	元	2	対前年度比較増減
一般計	13.2	12.6	12.2	12.0	11.6	△ 0.4
内分泌内科	16.1	14.9	13.8	13.2	15.2	2.0
循環器科	8.4	8.8	8.7	9.3	9.9	0.7
総合診療部	15.4	16.0	15.7	17.8	15.1	△ 2.7
消化器内科・腫瘍内科	10.0	9.4	9.0	8.0	7.6	△ 0.4
リウマチ膠原病内科	35.2	37.3	26.0	25.2	27.3	2.2
血液内科	27.3	22.5	22.7	23.5	22.7	△ 0.9
呼吸器内科	14.6	14.6	13.9	14.6	13.1	△ 1.5
呼吸器外科	12.0	11.5	11.8	10.8	9.6	△ 1.2
脳神経内科	22.9	23.2	21.6	24.7	18.4	△ 6.3
小児科	4.4	4.6	4.2	4.1	3.9	△ 0.2
新生児科・NICU	41.0	38.7	43.6	48.2	42.2	△ 6.0
外科	12.8	11.8	11.2	11.0	11.0	0.0
整形外科	17.4	16.7	15.1	15.3	14.9	△ 0.3
脳神経外科	17.6	20.0	19.1	21.2	17.6	△ 3.6
心臓血管外科	25.0	25.8	26.5	24.4	25.9	1.4
産科・MFICU	12.3	10.8	11.0	10.4	10.9	0.5
婦人科	8.5	8.2	7.5	6.1	6.0	△ 0.0
皮膚科	12.7	13.0	12.8	12.0	13.7	1.6
泌尿器科	16.4	14.2	13.4	12.0	10.1	△ 2.0
眼科	5.4	5.1	4.2	3.3	3.5	0.2
耳鼻咽喉科・頭頸部外科	10.6	8.8	9.4	9.7	8.0	△ 1.8
腫瘍放射線科	0.0	0.0	0.0	0.0	0.0	0.0
麻酔科	0.0	0.0	0.0	0.0	28.0	28.0
緩和医療科	14.0	0.0	0.0	0.0	0.0	0.0
歯科口腔外科	5.8	3.9	3.3	5.8	7.3	1.6
感染症	0.0	0.0	0.0	0.0	7.9	7.9
入院合計	13.2	12.6	12.2	12.0	11.6	△ 0.4

7. 外来初診患者数

診療科名	初診患者数 (人)						初診率 (%)					
	28	29	30	元	2	増減	28	29	30	元	2	前年比
内 分 泌 内 科	279	266	278	256	142	△114	1.2	1.1	1.1	1.0	0.7	△0.3
循 環 器 科	764	812	730	670	623	△47	6.3	7.3	6.5	6.1	6.2	0.1
総 合 診 療 部	4,131	3,841	4,047	4,460	5,097	637	33.6	34.0	37.1	39.0	43.7	4.7
消 化 器 内 科	1,408	1,446	1,568	1,497	1,292	△205	4.7	4.7	5.1	4.8	4.4	△0.4
腫 瘍 内 科	-	-	-	2	7	5	-	-	-	1.0	2.6	1.7
リウマチ膠原病内科	217	232	219	205	250	45	1.2	1.3	1.2	1.2	1.5	0.3
血 液 内 科	294	311	297	355	355	0	2.5	2.6	2.3	2.6	2.4	△0.3
呼 吸 器 内 科	890	931	992	936	833	△103	8.9	9.0	8.5	7.3	6.4	△0.8
呼 吸 器 外 科	181	150	151	132	115	△17	4.2	3.3	3.6	3.2	3.0	△0.2
脳 神 経 内 科	954	928	900	827	587	△240	5.6	5.4	5.4	5.5	4.8	△0.7
メンタルヘルス科	81	25	13	12	6	△6	0.5	0.2	0.1	0.1	0.1	△0.0
小 児 科	2,236	1,919	1,903	1,919	1,166	△753	17.1	15.9	15.8	14.5	11.5	△3.0
新 生 児 科	137	137	159	125	111	△14	3.0	3.5	3.6	3.5	3.5	0.0
外 科	781	672	615	645	437	△208	3.4	3.1	3.0	3.1	2.3	△0.8
形 成 ・ 再 建 外 科	-	-	14	16	15	△1	-	-	9.2	3.5	3.9	0.4
リハビリテーション科	0	0	0	0	0	0	0.0	0.0	0.0	0.0	0.0	0.0
整 形 外 科	1,563	1,545	1,466	1,350	1,086	△264	12.4	12.6	11.4	10.0	8.6	△1.4
脳 神 経 外 科	542	487	326	303	274	△29	11.4	10.8	9.4	10.9	11.5	0.6
心 臓 血 管 外 科	301	255	240	202	191	△11	10.4	9.7	8.9	7.5	7.7	0.1
産 婦 人 科	1,232	1,114	1,028	906	669	△237	5.7	5.1	4.8	4.8	4.0	△0.7
皮 膚 科	664	732	642	591	577	△14	3.7	3.9	3.6	3.7	3.7	△0.0
泌 尿 器 科	483	470	466	461	362	△99	4.4	4.4	4.3	4.3	3.9	△0.4
眼 科	648	554	675	591	536	△55	4.4	4.0	4.5	4.8	4.9	0.2
耳鼻咽喉科・頭頸部外科	1,354	1,337	1,324	1,269	1,065	△204	11.3	10.3	9.7	10.2	9.3	△0.9
放 射 線 科	147	198	218	220	166	△54	23.2	28.5	26.1	28.2	25.1	△3.1
腫 瘍 放 射 線 科	25	12	12	11	15	4	0.4	0.2	0.2	0.2	0.3	0.1
麻 酔 科	25	20	12	20	23	3	1.3	1.1	0.6	1.1	1.6	0.5
緩 和 医 療 科	5	0	2	0	1	1	1.1	0.0	0.6	0.0	0.4	0.4
神 経 血 管 内 治 療 部	0	0	0	1	1	0	0.0	0.0	0.0	1.5	1.6	0.1
リンパ浮腫外来	0	0	0	1	0	△1	0.0	0.0	0.0	100.0	0.0	△100.0
臨 床 遺 伝 科	-	4	5	7	8	1	-	17.4	1.0	7.5	6.7	△0.8
歯 科 口 腔 外 科	2,169	2,290	2,461	2,534	2,225	△309	13.9	15.4	16.5	16.2	14.8	△1.4
合 計	21,511	20,688	20,763	20,524	18,235	△2,289	6.8	6.6	6.6	6.7	6.5	△0.2

※ 初診率は、初診患者÷外来延べ患者×100で算出している。

8. 外来紹介患者数

診療科名	紹介患者数 (人)						紹介率 (%)					
	28	29	30	元	2	増減	28	29	30	元	2	前年比
内 分 泌 内 科	253	249	259	238	132	△106	90.7	93.6	93.2	93.0	93.0	△0.0
循 環 器 科	551	579	532	507	443	△64	72.1	71.3	72.9	75.7	71.1	△4.6
総 合 診 療 部	522	539	532	527	1,889	1,362	12.6	14.0	13.1	11.8	37.1	25.2
消 化 器 内 科	1,269	1,288	1,429	1,370	1,139	△231	90.1	89.1	91.1	91.5	88.2	△3.4
腫 瘍 内 科	-	-	-	2	7	5	-	-	-	100.0	100.0	0.0
リウマチ膠原病内科	215	229	217	203	249	46	99.1	98.7	99.1	99.0	99.6	0.6
血 液 内 科	231	239	246	296	313	17	78.6	76.8	82.8	83.4	88.2	4.8
呼 吸 器 内 科	868	910	959	914	812	△102	97.5	97.7	96.7	97.6	97.5	△0.2
呼 吸 器 外 科	167	129	133	113	104	△9	92.3	86.0	88.1	85.6	90.4	4.8
脳 神 経 内 科	633	649	610	572	393	△179	66.4	69.9	67.8	69.2	67.0	△2.2
メンタルヘルス科	63	7	6	1	3	2	77.8	28.0	46.2	8.3	50.0	41.7
小 児 科	716	727	779	666	556	△110	32.0	37.9	40.9	34.7	47.7	13.0
新 生 児 科	37	27	48	33	40	7	27.0	19.7	30.2	26.4	36.0	9.6
外 科	673	611	541	559	373	△186	86.2	90.9	88.0	86.7	85.4	△1.3
形 成 ・ 再 建 外 科	-	-	13	13	9	△4	-	-	92.9	81.3	60.0	△21.3
リハビリテーション科	0	0	0	0	0	0	-	-	-	-	-	-
整 形 外 科	870	810	801	728	602	△126	55.7	52.4	54.6	53.9	55.4	1.5
脳 神 経 外 科	333	327	216	171	157	△14	61.4	67.1	66.3	56.4	57.3	0.9
心 臓 血 管 外 科	278	233	210	176	164	△12	92.4	91.4	87.5	87.1	85.9	△1.3
産 婦 人 科	692	709	739	674	614	△60	56.2	63.6	71.9	74.4	91.8	17.4
皮 膚 科	376	474	445	439	440	1	56.6	64.8	69.3	74.3	76.3	2.0
泌 尿 器 科	359	334	352	352	274	△78	74.3	71.1	75.5	76.4	75.7	△0.7
眼 科	553	474	608	547	499	△48	85.3	85.6	90.1	92.6	93.1	0.5
耳鼻咽喉科・頭頸部外科	1,059	1,100	1,093	1,054	911	△143	78.2	82.3	82.6	83.1	85.5	2.5
放 射 線 科	147	198	217	220	166	△54	100.0	100.0	99.5	100.0	100.0	0.0
腫 瘍 放 射 線 科	25	12	12	11	15	4	100.0	100.0	100.0	100.0	100.0	0.0
麻 酔 科	19	19	11	13	21	8	76.0	95.0	91.7	65.0	91.3	26.3
緩 和 医 療 科	0	0	1	0	0	0	-	-	50.0	-	-	-
神 経 血 管 内 治 療 部	0	0	0	1	1	0	-	-	-	-	100.0	100.0
リンパ浮腫外来	0	0	0	0	0	0	-	-	-	-	-	-
臨 床 遺 伝 科	-	4	5	7	7	0	-	-	-	100.0	87.5	△12.5
歯 科 口 腔 外 科	718	686	776	830	736	△94	33.1	30.0	31.5	32.8	33.1	0.3
合 計	11,627	11,563	11,790	11,237	11,069	△168	54.1	55.9	56.8	54.8	60.7	6.0

(72.1) (75.1) (76.5) (76.8) (76.2) (△0.6)

※ 1 紹介率=紹介÷初診×100 (文書紹介件数)

2 欄外 () は、紹介率=(紹介+救急車)÷(初診-6歳未満時間外初診)×100

9. 診療科別患者数

(単位:人)

区 分		延 べ 患 者 数					1 日 平 均 患 者 数					
		28	29	30	元	2	28	29	30	元	2	(利用率)
入 院 合 計	684床	212,838	209,409	208,083	204,141	183,538	583.1	573.7	570.1	557.8	502.8	73.5%
一 般	679床	212,838	209,409	208,083	204,141	183,147	583.1	573.7	570.1	557.8	501.8	73.9%
内 分 泌 内 科	20床	4,925	5,680	4,588	4,432	3,762	13.5	15.6	12.6	12.1	10.3	51.5%
循 環 器 科	32床	10,543	11,048	10,300	11,457	10,747	28.9	30.3	28.2	31.3	29.4	92.0%
総 合 診 療 部	19床	9,905	10,414	10,160	12,247	10,471	27.1	28.5	27.8	33.5	28.7	151.0%
消化器内科・腫瘍内科	63床	24,091	23,810	23,584	22,614	22,592	66.0	65.2	64.6	61.8	61.9	98.2%
リウマチ膠原病内科	6床	1,635	1,533	1,263	1,283	1,166	4.5	4.2	3.5	3.5	3.2	53.2%
血 液 内 科	50床	18,362	20,017	20,680	21,390	21,358	50.3	54.8	56.7	58.4	58.5	117.0%
呼 吸 器 内 科	33床	15,709	15,331	16,893	17,158	16,458	43.0	42.0	46.3	46.9	45.1	136.6%
呼 吸 器 外 科	21床	4,565	4,242	5,135	4,528	3,656	12.5	11.6	14.1	12.4	10.0	47.7%
脳 神 経 内 科	39床	13,668	13,872	13,623	12,847	9,226	37.4	38.0	37.3	35.1	25.3	64.8%
小 児 科	24床	5,692	6,523	5,680	6,334	3,012	15.6	17.9	15.6	17.3	8.3	34.4%
新生児科・NICU	24床	6,149	5,534	6,628	5,807	4,814	16.8	15.2	18.2	15.9	13.2	55.0%
外 科	59床	18,121	16,106	16,073	16,235	14,237	49.6	44.1	44.0	44.4	39.0	66.1%
整 形 外 科	55床	17,147	17,039	16,150	16,110	14,640	47.0	46.7	44.2	44.0	40.1	72.9%
脳 神 経 外 科	36床	9,625	9,390	6,444	7,853	6,489	26.4	25.7	17.7	21.5	17.8	49.4%
心 臓 血 管 外 科	18床	9,578	8,051	9,295	7,515	7,318	26.2	22.1	25.5	20.5	20.0	111.4%
産 科 ・ M F I C U	32床	10,186	9,701	10,282	7,984	7,060	27.9	26.6	28.2	21.8	19.3	60.4%
婦 人 科	26床	8,875	8,668	7,913	6,503	6,471	24.3	23.7	21.7	17.8	17.7	68.2%
皮 膚 科	10床	3,193	3,938	4,061	3,644	4,276	8.7	10.8	11.1	10.0	11.7	117.2%
泌 尿 器 科	21床	8,157	7,286	6,972	6,519	5,728	22.3	20.0	19.1	17.8	15.7	74.7%
眼 科	14床	3,517	3,074	3,272	2,569	2,429	9.6	8.4	9.0	7.0	6.7	47.5%
耳 鼻 咽 喉 科 ・ 頭 頸 部 外 科	30床	8,538	7,675	8,622	8,273	6,243	23.4	21.0	23.6	22.6	17.1	57.0%
腫 瘍 放 射 線 科	1床	0	0	0	0	0	0.0	0.0	0.0	0.0	0.0	0.0%
麻 酔 科	0床	-	-	-	-	29	-	-	-	-	0.1	0.0%
緩 和 医 療 科	2床	8	0	0	0	0	0.0	0.0	0.0	0.0	0.0	0.0%
歯 科 口 腔 外 科	4床	649	477	465	839	965	1.8	1.3	1.3	2.3	2.6	66.1%
感 染 症	5床	0	0	0	0	391	0.0	0.0	0.0	0.0	1.1	21.4%

※ 病床数令和2年度末の病床数である。

(単位:人)

区 分	延 べ 患 者 数					1 日 平 均 患 者 数				
	28	29	30	元	2	28	29	30	元	2
外 来 合 計	317,402	313,254	315,026	305,340	279,123	1,306.2	1,283.8	1,291.1	1,267.0	1,153.4
内 分 泌 内 科	22,681	23,676	25,280	25,427	20,723	93.3	97.0	103.6	105.5	85.6
循 環 器 科	12,095	11,112	11,267	10,967	10,082	49.8	45.5	46.2	45.5	41.7
総 合 診 療 部	12,286	11,309	10,905	11,429	11,663	50.6	46.3	44.7	47.4	48.2
消 化 器 内 科	29,809	30,945	30,761	31,064	29,439	122.7	126.8	126.1	128.9	121.6
腫 瘍 内 科	-	-	-	202	265	-	-	-	0.8	1.1
リウマチ膠原病内科	17,735	17,835	18,621	17,408	17,052	73.0	73.1	76.3	72.2	70.5
血 液 内 科	11,915	12,130	12,861	13,421	14,963	49.0	49.7	52.7	55.7	61.8
呼 吸 器 内 科	9,965	10,364	11,636	12,866	12,936	41.0	42.5	47.7	53.4	53.5
呼 吸 器 外 科	4,267	4,559	4,211	4,150	3,795	17.6	18.7	17.3	17.2	15.7
脳 神 経 内 科	16,940	17,113	16,734	14,980	12,172	69.7	70.1	68.6	62.2	50.3
メンタルヘルス科	15,037	13,977	12,448	11,419	8,447	61.9	57.3	51.0	47.4	34.9
小 児 科	13,055	12,098	12,015	13,227	10,129	53.7	49.6	49.2	54.9	41.9
新 生 児 科	4,620	3,932	4,461	3,591	3,182	19.0	16.1	18.3	14.9	13.1
外 科	23,118	21,552	20,567	20,558	18,667	95.1	88.3	84.3	85.3	77.1
形 成 ・ 再 建 外 科	-	-	153	457	386	-	-	1	2	1.6
リハビリテーション科	333	445	1,048	1,206	1,510	1.4	1.8	4.3	5.0	6.2
整 形 外 科	12,651	12,290	12,914	13,448	12,591	52.1	50.4	52.9	55.8	52.0
脳 神 経 外 科	4,775	4,509	3,469	2,786	2,380	19.7	18.5	14.2	11.6	9.8
心 臓 血 管 外 科	2,895	2,638	2,686	2,676	2,483	11.9	10.8	11.0	11.1	10.3
産 婦 人 科	21,458	21,671	21,527	18,973	16,544	88.3	88.8	88.2	78.7	68.4
皮 膚 科	17,797	18,560	17,891	15,897	15,696	73.2	76.1	73.3	66.0	64.9
泌 尿 器 科	11,079	10,764	10,835	10,691	9,372	45.6	44.1	44.4	44.4	38.7
眼 科	14,840	13,857	15,038	12,405	10,855	61.1	56.8	61.6	51.5	44.9
耳鼻咽喉科・頭頸部外科	11,960	12,926	13,604	12,473	11,458	49.2	53.0	55.8	51.8	47.3
放 射 線 部	633	694	836	779	661	2.6	2.8	3.4	3.2	2.7
腫 瘍 放 射 線 科	6,847	7,001	5,703	4,716	4,783	28.2	28.7	23.4	19.6	19.8
麻 酔 科	1,913	1,784	2,170	1,807	1,453	7.9	7.3	8.9	7.5	6.0
緩 和 医 療 科	468	459	357	522	229	1.9	1.9	1.5	2.2	0.9
神 経 血 管 内 治 療 部	43	60	53	67	63	0.2	0.2	0.2	0.3	0.3
リンパ浮腫外来	620	104	0	1	0	2.6	0.4	0.0	0.0	0.0
臨 床 遺 伝 科	-	23	67	93	119	-	0.1	0.3	0.4	0.5
歯 科 口 腔 外 科	15,567	14,867	14,908	15,634	15,025	64.1	60.9	61.1	64.9	62.1
入 院 ・ 外 来 総 計	530,240	522,663	523,109	509,481	462,661	1,889.3	1,857.6	1,848.9	1,824.7	1,656.2

10. 新患者利用圏分布表

〔上段 患者数 (人)
下段 構成比 (%)〕

地域別 年度		青森	東	上十三	むつ	北五	南黒	西	三八	中弘	県外	合計
入 院	28	10,242 69.1	1,177 7.9	1,187 8.3	818 5.0	262 1.8	50 0.4	89 0.7	111 0.7	81 0.4	894 5.7	14,911 100.0
	29	10,625 69.3	1,175 7.6	1,245 8.1	860 5.6	211 1.4	65 0.4	71 0.5	108 0.7	73 0.5	906 5.9	15,339 100.0
	30	10,916 69.4	1,138 7.2	1,309 8.3	820 5.2	256 1.6	77 0.5	79 0.5	113 0.7	96 0.6	934 6.0	15,738 100.0
	元	11,040 70.2	1,202 7.6	1,268 8.1	739 4.7	225 1.4	50 0.3	58 0.4	194 1.2	73 0.5	888 5.6	15,737 100.0
	2	10,243 70.1	1,084 7.4	1,233 8.4	651 4.5	212 1.5	66 0.5	51 0.3	218 1.5	87 0.6	758 5.2	14,603 100.0
	対前年度 比較増減	△ 797 △0.1	△ 118 △0.2	△ 35 0.3	△ 88 △0.2	△ 13 0.1	16 0.2	△ 7 △0.1	24 0.3	14 0.1	△ 130 △0.4	△ 1,134 -
外 来	28	15,173 70.7	1,622 7.4	1,434 6.9	999 4.1	370 1.8	86 0.4	107 0.6	160 0.8	148 0.6	1,412 6.7	21,511 100.0
	29	14,737 71.2	1,518 7.3	1,337 6.5	996 4.8	284 1.4	84 0.4	102 0.5	154 0.8	129 0.6	1,347 6.5	20,688 100.0
	30	14,889 71.7	1,442 7.0	1,287 6.2	923 4.4	314 1.5	103 0.5	97 0.5	131 0.6	142 0.7	1,435 6.9	20,763 100.0
	元	14,659 71.4	1,500 7.3	1,347 6.6	827 4.0	252 1.2	87 0.4	76 0.4	221 1.1	128 0.6	1,427 7.0	20,524 100.0
	2	12,792 73.1	1,218 7.0	1,082 6.2	715 4.1	200 1.1	81 0.5	73 0.4	207 1.2	128 0.7	992 5.7	18,235 100.0
	対前年度 比較増減	△ 1,867 1.7	△ 282 △0.3	△ 265 △0.4	△ 112 0.1	△ 52 △0.1	△ 6 0.1	△ 3 0.0	△ 14 0.1	0 0.1	△ 435 △1.3	△ 2,289 -

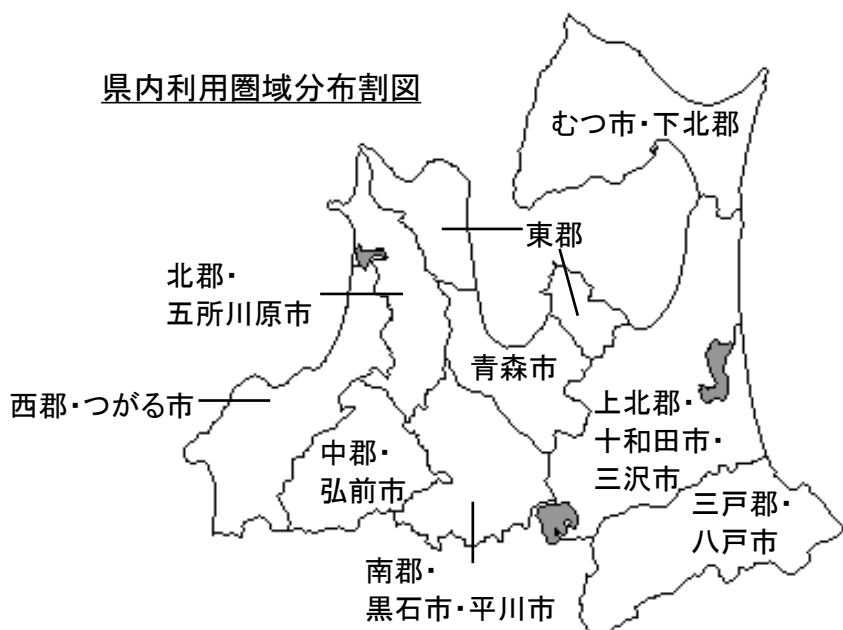

第2節 診療収益状況

1. 入院診療収益

(単位：円、前年度比%)

区分 年度	総診療収益	1人1日当たり診療収益					
		入院合計	対前年度比	一般	対前年度比	感染症※	対前年度比
28	15,171,383,999	71,281	102.1	71,281	102.1	0	-
29	15,102,198,759	72,578	101.8	72,578	101.8	0	-
30	15,837,187,403	77,580	106.9	77,580	106.9	0	-
元	16,142,583,030	79,076	101.9	79,076	101.9	0	-
2	14,848,399,616	80,901	102.3	81,069	102.5	2,200	皆増
2-元	△1,294,183,414	1,825	-	1,993	-	2,200	-

2. 外来診療収益

(単位：円、前年度比%)

区分 年度	総診療収益	1人1日当たり診療収益	
		外来合計	対前年度比
28	7,028,477,281	22,144	105.2
29	7,066,115,393	22,430	101.3
30	7,410,756,250	24,271	108.2
元	7,724,101,990	25,297	104.2
2	8,035,993,449	28,790	113.8
2-元	311,891,459	3,493	-

3. 診療科別診療収益

診療科名	年度	診療収益（単位：千円）				
		28	29	30	元	2
入院合計		15,171,384	15,102,199	15,837,187	16,142,583	14,848,400
一般病床計		15,171,384	15,102,199	15,837,187	16,142,583	14,828,141
内分科	内科	184,541	175,649	184,198	179,159	153,266
循環器科		1,149,049	1,231,788	1,291,737	1,432,653	1,294,834
総合診療部		629,180	586,783	615,340	734,091	702,869
消化器内科・腫瘍内科		1,407,171	1,317,852	1,381,989	1,387,922	1,466,728
リウマチ膠原病内科		66,035	48,125	50,467	51,940	50,641
血液内科		1,515,956	1,771,078	1,857,273	2,349,467	2,004,390
呼吸器内科		880,108	917,625	962,284	980,699	958,211
呼吸器外科		434,785	469,189	492,024	486,294	394,151
脳神経内科		658,672	682,186	715,387	664,718	532,792
小児科		282,433	271,416	284,626	329,498	168,317
新生児科・NICU		638,664	658,983	691,055	622,510	545,083
外科		1,385,997	1,316,968	1,381,062	1,386,777	1,202,427
整形外科		1,109,497	1,132,732	1,187,860	1,151,062	1,118,557
脳神経外科		869,157	559,857	587,104	658,334	622,837
心臓血管外科		1,401,310	1,409,918	1,478,535	1,239,440	1,288,176
産科・MFIU		641,632	659,572	691,672	583,468	505,777
婦人科		568,073	519,994	545,301	506,259	489,990
皮膚科		144,610	190,527	199,800	171,694	200,693
泌尿器科		438,555	398,224	417,605	428,068	400,749
眼科		261,229	254,926	267,333	232,929	234,782
耳鼻咽喉科・頭頸部外科		470,874	500,738	525,108	518,557	435,400
腫瘍放射線科		0	0	0	0	0
麻酔科		0	0	0	0	1,099
緩和医療科		325	0	0	0	0
歯科口腔外科		33,531	28,064	29,430	47,046	56,372
感染症病床計※		0	0	0	0	20,258
感染症		0	0	0	0	20,258
外来合計		7,028,477	7,066,115	7,410,756	7,724,102	8,035,993
内分科	内科	288,121	310,305	325,440	326,848	285,274
循環器科		161,502	129,562	135,881	125,261	125,692
総合診療部		186,646	176,311	184,910	191,872	207,204
消化器内科		1,032,722	1,033,617	1,084,030	1,098,994	1,184,500
腫瘍内科		-	-	-	6,756	13,904
リウマチ膠原病内科		435,585	441,302	462,826	467,686	440,276
血液内科		1,068,775	1,165,007	1,221,829	1,453,755	1,677,327
呼吸器内科		825,012	810,726	850,269	980,348	963,715
呼吸器外科		176,823	219,330	230,027	235,459	211,569
脳神経内科		196,412	192,858	202,264	188,035	267,184
メンタルヘルス科		90,785	66,477	69,720	46,242	20,941
小児科		129,848	120,480	126,356	141,904	179,324
新生児科		52,854	28,315	29,696	23,112	16,870
外科		847,868	808,149	847,566	908,051	866,095
形成・再建外科		-	1,079	1,131	2,881	2,611
リハビリテーション科		1,524	5,546	5,816	6,729	7,719
整形外科		105,284	105,800	110,960	109,957	102,700
脳神経外科		146,701	89,172	93,521	65,859	62,767
心臓血管外科		44,415	43,259	45,369	46,369	45,480
産婦人科		157,294	156,848	164,498	146,115	137,420
皮膚科		153,932	181,546	190,401	188,101	192,709
泌尿器科		348,404	378,063	396,502	369,122	375,772
眼科		202,169	177,783	186,454	168,198	164,182
耳鼻咽喉科・頭頸部外科		144,742	169,421	177,685	198,446	246,416
放射線科		15,074	25,128	26,353	25,623	18,045
腫瘍放射線科		136,618	140,947	147,822	112,733	126,546
麻酔科		5,731	4,536	4,757	4,436	4,008
緩和医療科		6,510	2,799	2,935	3,514	616
神経血管内治療部		0	78	82	70	69
リンパ浮腫外来		2,226	0	0	8	0
臨床遺伝科		-	17,562	18,418	8,645	13,920
歯科口腔外科		64,901	64,111	67,238	72,972	75,137
入院・外来総計		22,199,861	22,168,314	23,247,944	23,866,685	22,884,393

※ 決算額合計を入院・外来毎に診療科別診療実績（稼働額）で按分して算出した金額であるため、端数が合わない場合がある。

(人)

診療科名	年度	患者1人1日当たり診療収益(単位:円)					令和2年度 延べ患者数
		28	29	30	元	2	
入院合計		71,281	72,118	76,110	79,076	80,901	183,538
一般病床計		71,281	72,118	76,110	79,076	80,963	183,147
内分科		37,470	37,624	40,148	40,424	40,741	3,762
循環器科		108,987	121,672	125,411	125,046	120,483	10,747
総合診療部		63,521	60,722	60,565	59,940	67,125	10,471
消化器内科・腫瘍内科		58,411	55,754	58,599	61,374	64,922	22,592
リウマチ膠原病内科		40,389	40,245	39,958	40,483	43,431	1,166
血液内科		82,559	85,241	89,810	109,839	93,847	21,358
呼吸器内科		56,026	55,147	56,963	57,157	58,222	16,458
呼吸器外科		95,243	97,975	95,818	107,397	107,809	3,656
脳神経内科		48,191	48,383	52,513	51,741	57,749	9,226
小児科		49,619	48,181	50,110	52,020	55,882	3,012
新生児科・NICU		103,865	98,559	104,263	107,200	113,229	4,814
外科		76,486	80,832	85,924	85,419	84,458	14,237
整形外科		64,705	70,153	73,552	71,450	76,404	14,640
脳神経外科		90,302	87,087	91,109	83,832	95,984	6,489
心臓血管外科		146,305	153,183	159,068	164,929	176,028	7,318
産科・MFIU		62,992	62,944	67,270	73,080	71,640	7,060
婦人科		64,008	66,591	68,912	77,850	75,721	6,471
皮膚科		45,290	46,216	49,200	47,117	46,935	4,276
泌尿器科		53,764	57,611	59,897	65,665	69,963	5,728
眼科		74,276	75,090	81,703	90,669	96,658	2,429
耳鼻咽喉科・頭頸部外科		55,150	55,784	60,903	62,681	69,742	6,243
腫瘍放射線科		-	-	-	-	-	0
麻酔科		-	-	-	-	-	29
緩和医療科		40,676	-	-	-	-	0
歯科口腔外科		51,665	58,037	63,291	56,074	58,417	965
感染症病床計※		0	0	0	0	51,811	391
感染症		0	0	0	0	51,811	391
外来合計		22,144	22,557	23,524	25,297	28,790	279,123
内分科		12,703	13,073	12,873	12,854	13,766	20,723
循環器科		13,353	11,946	12,060	11,422	12,467	10,082
総合診療部		15,192	15,189	16,956	16,788	17,766	11,663
消化器内科		34,645	34,537	35,240	35,378	40,236	29,439
腫瘍内科		-	-	-	-	-	265
リウマチ膠原病内科		24,561	24,737	24,855	26,866	25,820	17,052
血液内科		89,700	90,085	95,003	108,319	112,098	14,963
呼吸器内科		82,791	76,256	73,072	76,197	74,499	12,936
呼吸器外科		41,440	40,473	54,625	56,737	55,750	3,795
脳神経内科		11,595	12,089	12,087	12,552	21,951	12,172
メンタルヘルス科		6,037	5,883	5,601	4,050	2,479	8,447
小児科		9,946	11,177	10,517	10,728	17,704	10,129
新生児科		11,440	7,805	6,657	6,436	5,302	3,182
外科		36,676	37,601	41,210	44,170	46,397	18,667
形成・再建外科		-	-	7,395	6,304	6,765	386
リハビリテーション科		4,575	5,817	5,550	5,580	5,112	1,510
整形外科		8,322	8,850	8,592	8,176	8,157	12,591
脳神経外科		30,723	27,311	26,959	23,639	26,373	2,380
心臓血管外科		15,342	16,521	16,891	17,328	18,316	2,483
産婦人科		7,330	8,595	7,641	7,701	8,306	16,544
皮膚科		8,649	10,321	10,642	11,833	12,278	15,696
泌尿器科		31,447	33,421	36,595	34,526	40,095	9,372
眼科		13,623	13,054	12,399	13,559	15,125	10,855
耳鼻咽喉科・頭頸部外科		12,102	12,255	13,061	15,910	21,506	11,458
放射線科		23,814	32,790	31,523	32,892	27,300	661
腫瘍放射線科		19,953	22,137	25,920	23,904	26,458	4,783
麻酔科		2,996	3,034	2,192	2,455	2,758	1,453
緩和医療科		13,911	12,437	8,222	6,732	2,688	229
神経血管内治療部		0	2,748	1,545	1,048	1,096	63
リンパ浮腫外来		3,590	3,568	-	-	-	0
臨床遺伝科		-	7,748	274,897	92,959	116,972	119
歯科口腔外科		4,169	4,351	4,510	4,667	5,001	15,025
入院・外来総計		41,868	42,414	44,442	46,845	49,463	462,661

4. 診療行為別患者1人1日当たり診療収益及び構成比

〔 上段：円 〕
〔 下段：% 〕

区分		初診料	再診料	指導料	検査料	X線料	投薬料	注射料	手術処置料 (輸血料含む)	その他	入院診療 料及養 び費	合計
入院	28	64 0.1	- -	- -	921 1.3	207 0.3	881 1.2	1,583 2.2	20,311 28.5	2,852 4.0	44,462 62.4	71,281 100.0
	29	63 0.1	- -	- -	936 1.3	210 0.3	605 0.8	1,714 2.4	21,323 29.6	2,933 4.0	44,334 61.5	72,118 100.0
	30	63 0.1	12 0.4	- -	1,063 1.4	210 0.3	587 0.8	2,822 3.7	22,058 29.0	3,070 3.6	46,225 60.7	76,110 100.0
	元	64 0.1	13 0.4	- -	1,056 1.3	215 0.3	645 0.8	4,672 5.9	21,892 27.7	3,088 3.4	47,431 60.0	79,076 100.0
	2	63 0.1	12 0.4	- -	1,108 1.4	228 0.3	614 0.8	2,649 3.3	23,259 28.7	3,311 3.7	49,657 61.4	80,901 100.0
	対前年度 比較増減	△1 0.0	△1 0.0	- -	52 0.1	13 0.0	△31 0.0	△2,023 △2.6	1,367 1.0	223 0.2	2,226 1.4	1,825 0.0
	入院 一般	28	64 0.1	- -	- -	921 1.3	207 0.3	881 1.2	1,583 2.2	20,311 28.5	2,852 4.0	44,462 62.4
29		63 0.1	- -	- -	936 1.3	210 0.3	605 0.8	1,714 2.4	21,323 29.6	2,933 4.0	44,334 61.5	72,118 100.0
30		63 0.1	12 0.4	- -	1,063 1.4	210 0.3	587 0.8	2,822 3.7	22,058 29.0	3,070 3.6	46,225 60.7	76,110 100.0
元		64 0.1	13 0.4	- -	1,056 1.3	215 0.3	645 0.8	4,672 5.9	21,892 27.7	3,088 3.5	47,431 60.0	79,076 100.0
2		63 0.1	11 0.3	- -	1,110 1.4	228 0.3	614 0.8	2,655 3.3	23,307 28.7	3,319 3.7	49,762 61.4	81,069 100.0
対前年度 比較増減		△1 0.0	△2 △0.1	- -	54 0.1	13 0.0	△31 0.0	△2,017 △2.6	1,415 1.0	231 0.2	2,331 1.4	1,993 0.0
入院 感染症		28	0 -	- -	- -	0 -	0 -	0 -	0 -	0 -	0 -	0 -
	29	0 -	- -	- -	0 -	0 -	0 -	0 -	0 -	0 -	0 -	0 -
	30	0 -	0 -	- -	0 -	0 -	0 -	0 -	0 -	0 -	0 -	0 -
	元	0 -	0 -	- -	0 -	0 -	0 -	0 -	0 -	0 -	0 -	0 -
	2	212 -	31 -	- -	212 -	212 -	189 -	24 -	634 -	262 -	424 -	2,200 -
	対前年度 比較増減	212 -	31 -	- -	212 -	212 -	189 -	24 -	634 -	262 -	424 -	2,200 -
	外来	28	231 1.0	571 2.6	1,581 7.1	3,917 17.7	2,739 12.4	3,059 13.8	8,735 39.4	482 2.2	829 3.8	- -
29		220 1.0	567 2.5	1,735 7.7	4,070 18.0	2,879 12.8	2,933 13.0	8,850 39.2	436 1.9	867 3.9	- -	22,557 100.0
30		219 0.9	568 2.4	1,735 7.4	4,163 17.7	2,836 12.1	2,806 11.9	9,909 42.1	452 1.9	836 3.6	- -	23,524 100.0
元		219 0.9	566 2.2	1,803 7.1	4,313 17.0	2,878 11.4	3,214 12.7	11,096 43.9	501 2.0	707 2.8	- -	25,297 100.0
2		211 0.7	585 2.0	2,350 8.2	4,702 16.3	3,002 10.4	3,492 12.1	13,121 45.6	497 1.7	830 3.0	- -	28,790 100.0
対前年度 比較増減		△8 △0.2	19 △0.2	547 1.1	389 △0.7	124 △1.0	278 △0.6	2,025 1.7	△4 △0.3	123 0.2	- -	3,493 0.0

※1 決算額を診療行為別診療実績(稼働額)で按分して再配賦した金額であるため、端数が合わない場合がある。

2 診療実績による。

第3節 診療の状況

1. 診療科別手術件数

(単位：件)

区分 年度	外科	整形 外科	産婦 人科	耳鼻咽喉 科・頭頸 部外科	眼科	脳神経 外科	心臓血 管外科	皮膚科	泌尿 器科	呼吸器 外科	その他	歯科	合計	
													合計	うち 全麻
28	802	788	523	451	1,139	316	342	134	227	188	39	88	5,037	2,675
29	756	830	508	477	943	214	271	186	233	194	44	84	4,740	2,639
30	788	807	471	522	1,074	168	320	173	226	199	33	98	4,879	2,686
元	758	815	442	527	1,060	166	271	167	235	208	75	114	4,838	2,537
2	607	801	388	448	1,020	168	284	185	215	178	45	107	4,446	2,277
増減	△151	△14	△54	△79	△40	2	13	18	△20	△30	△30	△7	△392	△260

※ 手術室で行われた手術件数である（心カテ室、血管造影室等の件数は含んでいない。）。

2. 放射線撮影等件数

(単位：件)

区分 年度	単純撮 影	透視	乳腺 撮影	マンモ トーム	骨密度	外科 イメージ	C T	M R I	R I	P E T	ヨード治 療測定	血管 造影	心カテ	画像 管理	合 計
29	65,599	4,434	1,601	49	245	794	27,979	6,982	1,094	1,234	-	504	1,188	400	112,103
30	67,163	4,710	1,471	26	360	632	27,769	6,932	1,033	1,370	21	778	1,212	13,857	127,334
元	69,628	4,818	1,571	38	321	545	27,813	6,800	955	1,394	12	418	1,278	14,275	129,866
2	65,681	4,591	1,306	28	253	690	26,507	6,414	735	1,278	23	473	1,166	13,425	122,570
増減	△3,947	△227	△265	△10	△68	145	△1,306	△386	△220	△116	11	55	△112	△850	△7,296

3. 放射線治療件数

(単位：件)

区分 年度	リニアック (延べ件数)	R A L S (延べ件数)	特殊放射線治療										合 計
			I M R T			脳定位	体幹部 定位	全身 照射	ヨード	ストロン チウム	イット リウム	ラジウム	
			頭頸部	前立腺	その他								
28	13,139	29	26	36	14	14	10	12	0	2	0	16	13,298
29	13,176	10	41	45	6	10	17	10	0	3	2	28	13,348
30	12,830	17	49	29	17	15	22	15	0	0	3	18	13,015
元	10,839	42	49	29	11	17	15	4	0	0	2	12	11,020
2	11,074	22	50	26	23	10	29	14	0	0	0	24	11,272
増減	235	△20	1	△3	12	△7	14	10	0	0	△2	12	252

4. ICU利用患者数

(単位：人、%)

区分年度	循環器科	呼吸器内科	呼吸器外科	小児科	外科	整形外科	脳神経外科	心臓血管外科	産婦人科	その他	合計	利用率
28	50	61	286	0	147	6	2	1,107	2	238	1,899	87.5
29	41	47	301	0	133	6	2	1,114	3	184	1,831	83.6
30	90	27	254	0	180	2	0	1,233	3	166	1,955	89.3
元	234	7	273	0	123	20	5	1,005	2	241	1,910	87.0
2	242	21	239	0	105	17	9	976	4	338	1,951	89.1
増減	8	14	△34	0	△18	△3	4	△29	2	97	41	2.1

5. 救命救急センター利用患者数

(単位：人)

区分年度	内科	小児科	外科	整形外科	脳神経外科	心臓血管外科	産婦人科	皮膚科	泌尿器科	眼科	耳鼻咽喉科・頭頸部外科	歯科	その他	合計	うち入院	救急搬送
28	8,858	2,302	432	1,001	438	132	252	336	326	123	451	11	111	14,773	3,159	3,739
29	8,213	2,072	366	1,087	341	83	241	344	322	100	394	13	110	13,686	3,153	3,391
30	8,516	1,959	364	964	254	100	220	272	307	83	408	12	109	13,568	3,152	3,340
元	9,243	2,255	399	909	268	86	236	261	257	56	368	6	105	14,449	3,282	3,538
2	7,946	1,076	334	736	251	89	219	210	236	51	330	7	81	11,566	2,988	3,300
増減	△1,297	△1,179	△65	△173	△17	3	△17	△51	△21	△5	△38	1	△24	△2,883	△294	△238

※ 救急搬送には、ドクターヘリによる搬送も含む。

6. 臨床検査件数

(単位：件)

区分年度	一般	血液	生理	心エコー	病理	剖検	生化学	血清	細菌	遺伝子検査	合計
28	113,035	492,121	37,692	4,214	10,570	15	2,293,914	403,568	69,785	-	3,424,914
29	116,497	496,457	37,965	4,023	11,019	12	2,372,311	403,049	68,285	-	3,509,618
30	120,477	492,093	36,838	3,737	11,282	14	2,415,528	401,550	76,951	-	3,558,470
元	125,212	508,708	37,167	4,020	11,448	17	2,503,343	420,089	98,553	93	3,708,650
2	120,431	504,854	33,525	3,926	10,627	12	2,452,719	406,108	91,405	332	3,623,939
増減	△4,781	△3,854	△3,642	△94	△821	△5	△50,624	△13,981	△7,148	皆増	△84,950

7. 内視鏡検査等件数

(単位：件)

区分年度	食道・胃十二指腸	ERCP	大腸	超音波	ポリープ摘除	その他治療	気管支	合計
28	2,931	29	2,243	120	728	567	465	7,083
29	3,078	37	2,453	168	880	623	522	7,761
30	2,986	37	2,415	146	1,121	630	553	7,888
元	2,941	25	2,260	159	1,196	659	498	7,738
2	2,759	46	1,888	63	1,083	781	454	7,074
増減	△182	21	△372	△96	△113	122	△44	△664

8. リハビリテーション実施件数

(単位：件)

区分 年度	理学療法		作業療法		言語療法		合計
	疾患別	指導検査	疾患別	指導検査	疾患別	指導検査	
28	59,831	946	25,237	190	9,169	5	95,378
29	60,825	947	26,829	224	8,453	8	97,286
30	61,684	1,080	25,710	239	9,071	15	97,799
元	62,028	1,046	28,968	281	9,054	21	101,398
2	60,604	1,081	28,937	216	8,852	18	99,708
増減	△1,424	35	△31	△65	△202	△3	△1,690

9. 人工透析件数

(単位：件)

区分 年度	入院	外来	合計
28	1,951	0	1,951
29	2,254	0	2,254
30	2,417	0	2,417
元	2,305	0	2,305
2	1,975	0	1,975
増減	△330	0	△330

10. 輸血件数

(単位：件)

区分 年度	全血	血小板	血漿	幹細胞採 取	その他	合計
28	116	0	0	28	3	147
29	106	0	0	29	2	137
30	84	0	0	59	3	146
元	79	0	0	23	1	103
2	41	0	0	44	5	90
増減	△38	0	0	21	4	△13

11. 分娩件数

(単位：件)

区分 年度	単胎	多胎	合計
28	577	37	614
29	563	34	597
30	604	33	637
元	510	22	532
2	405	13	418
増減	△105	△9	△114

※ 分娩件数は、出産した母の人数を件数表示しているものである。

12. 外来化学療法件数

(単位：件)

区分 年度	消化器 内 科	腫瘍内科	リウマチ 膠原病内科	血液内科	呼吸器 内 科	呼吸器 外 科	泌尿器科	外 科	耳鼻咽喉 科・頭頸部 外 科	その他	合 計
28	3,165	-	774	564	1,185	212	133	2,641	30	291	8,995
29	3,405	-	736	563	1,106	291	160	2,130	51	444	8,886
30	3,581	-	718	922	1,175	368	260	2,382	89	424	9,919
元	3,588	52	714	1,041	1,404	326	312	2,455	187	232	10,311
2	3,656	51	683	1,054	1,462	320	363	2,372	348	252	10,561
増減	68	△1	△31	13	58	△6	51	△83	161	20	250

※ 外来化学療法加算算定件数による。

13. 医療材料使用状況

(単位：上段 千円、中段 円)

区分 年度	薬 品			そ の 他 医 療 材 料								合 計
	注 射 薬	非注射薬	計	検査薬品	血 液	衛生材料	X線材料	医 療 消 耗 備 品	医 療 消 耗 品	計		
28	使用高	3,654,033	1,114,722	4,768,755	452,785	393,250	2,741,722	310	19,412	21,075	3,628,555	8,397,310
	単 価	6,891.3	2,102.3	8,993.6	853.9	741.6	5,170.7	0.6	36.6	39.7	6,843.2	15,836.8
	前年比	108.8%	81.5%	100.9%	102.4%	96.8%	97.4%	105.1%	112.8%	109.2%	98.0%	99.7%
29	使用高	3,644,257	1,007,713	4,651,969	479,946	372,731	2,931,766	302	19,354	21,609	3,825,708	8,477,677
	単 価	6,966.5	1,926.4	8,892.9	917.5	712.5	5,604.5	0.6	37.0	41.3	7,313.4	16,206.3
	前年比	101.1%	91.6%	98.9%	107.4%	96.1%	108.4%	98.8%	101.1%	103.9%	106.9%	102.3%
30	使用高	4,154,391	1,004,250	5,158,641	475,174	366,651	2,955,302	48	15,279	18,392	3,830,847	8,989,488
	単 価	8,154.2	1,971.1	10,125.3	932.7	719.7	5,800.6	0.1	30.0	36.1	7,519.1	17,644.4
	前年比	117.0%	102.3%	113.9%	101.7%	101.0%	103.5%	16.3%	81.1%	87.4%	102.8%	108.9%
元	使用高	4,672,134	1,100,128	5,772,262	524,492	383,617	2,808,298	122	12,006	16,313	3,744,848	9,517,111
	単 価	9,170.4	2,159.3	11,329.7	1,029.5	753.0	5,512.1	0.2	23.6	32.0	7,350.3	18,680.0
	前年比	112.5%	109.5%	111.9%	110.4%	104.6%	95.0%	253.9%	78.6%	88.7%	97.8%	105.9%
2	使用高	4,344,464	1,000,611	5,345,075	530,750	426,879	2,692,729	0	12,463	16,785	3,679,606	9,024,681
	単 価	9,390.2	2,162.7	11,552.9	1,147.2	922.7	5,820.1	0.0	26.9	36.3	7,953.1	19,506.0
	前年比	102.4%	100.2%	102.0%	111.4%	122.5%	105.6%	0.0%	114.3%	113.3%	108.2%	104.4%

※ 単価は、入院及び外来延べ患者数で除した数値である。

14. 院内外処方箋枚数及び院外処方率

(単位:枚、%)

診療科名	28			29			30			元			2		
	院内	院外	率	院内	院外	率	院内	院外	率	院内	院外	率	院内	院外	率
内 分 泌 内 科	542	16,454	96.8	485	17,172	97.3	519	18,383	97.3	577	18,231	96.9	405	15,309	97.4
循 環 器 科	357	7,125	95.2	315	6,146	95.1	271	6,317	95.9	262	6,321	96.0	220	5,769	96.3
消化器内科・腫瘍内科	2,413	10,029	80.6	2,160	10,907	83.5	1,913	10,615	84.7	1,298	11,683	90.0	1,158	11,907	91.1
リウマチ膠原病内科	1,391	12,994	90.3	1,140	13,538	92.2	1,147	14,384	92.6	1,081	13,297	92.5	747	13,492	94.8
血 液 内 科	2,007	3,539	63.8	1,951	3,726	65.6	2,240	3,726	62.5	2,381	3,833	61.7	2,636	4,081	60.8
呼 吸 器 内 科	451	4,082	90.1	487	3,973	89.1	430	4,340	91.0	426	5,218	92.5	381	5,332	93.3
呼 吸 器 外 科	114	1,283	91.8	144	1,453	91.0	118	1,408	92.3	88	1,263	93.5	42	1,035	96.1
脳 神 経 内 科	349	11,675	97.1	362	11,966	97.1	174	11,819	98.5	184	10,340	98.3	108	8,469	98.7
メンタルヘルス科	271	13,353	98.0	213	12,388	98.3	190	11,150	98.3	169	10,305	98.4	112	7,774	98.6
小 児 科	1,385	7,015	83.5	1,262	5,569	81.5	1,243	5,190	80.7	1,324	5,703	81.2	629	4,131	86.8
新 生 児 科	2	811	99.8	2	671	99.7	4	712	99.4	2	604	99.7	3	493	99.4
外 科	613	8,036	92.9	421	6,740	94.1	430	6,628	93.9	482	6,351	92.9	480	6,139	92.7
形成・再建外科	-	-	-	-	-	-	9	28	75.7	4	86	95.6	5	67	93.1
整 形 外 科	743	4,746	86.5	754	4,275	85.0	702	4,437	86.3	594	4,844	89.1	468	4,814	91.1
脳 神 経 外 科	258	1,049	80.3	229	1,014	81.6	171	486	74.0	102	355	77.7	95	359	79.1
心 臓 血 管 外 科	38	243	86.5	11	151	93.2	9	153	94.4	7	163	95.9	9	146	94.2
産 婦 人 科	130	5,452	97.7	140	5,932	97.7	113	5,736	98.1	99	4,659	97.9	114	4,419	97.5
皮 膚 科	821	13,007	94.1	906	13,276	93.6	712	12,654	94.7	601	11,093	94.9	613	11,176	94.8
泌 尿 器 科	720	5,022	87.5	741	4,553	86.0	550	4,793	89.7	393	4,742	92.3	277	4,226	93.8
眼 科	256	5,217	95.3	246	4,935	95.3	263	5,508	95.4	190	4,991	96.3	132	4,437	97.1
耳 鼻 咽 喉 科・ 頭 頸 部 外 科	367	2,805	88.4	288	3,466	92.3	263	3,692	93.4	208	3,641	94.6	169	3,128	94.9
放 射 線 部	1	9	90.0	0	11	100.0	6	13	68.4	0	7	100.0	0	7	100.0
麻 酔 科	102	862	89.4	105	708	87.1	76	616	89.0	72	568	88.8	51	560	91.7
リハビリテーション科	0	0	-	0	0	-	0	0	-	0	0	-	0	0	-
総 合 診 療 部	3,107	3,164	50.5	3,037	2,910	48.9	3,250	2,201	40.4	3,542	2,127	37.5	2,335	2,034	46.6
腫瘍放射線科	1	132	99.2	2	164	98.8	0	145	100.0	0	163	100.0	1	151	99.3
緩和医療科	123.0	284	69.8	62	326	84.0	82	216	72.5	90	368	80.3	3	201	98.5
神経血管内治療部	0	0	-	0	0	-	0	1	100.0	0	0	-	0	0	-
リンパ浮腫外来	0	0	-	0	0	-	0	0	-	0	0	-	0	0	-
臨床遺伝科	-	-	-	0	2	-	1	20	95.2	0	17	100.0	0	17	100.0
歯科口腔外科	1,225	2,477	66.9	1,328	2,435	64.7	1,110	2,482	69.1	938	2,873	75.4	743	2,662	78.2
合 計	17,787	140,865	88.8	16,791	138,407	89.2	15,996	137,853	89.6	15,114	133,846	89.9	11,936	122,335	91.1

※ 「院内」は、処方料の算定回数、「院外」は、処方せん料の算定回数となっている。平成12年10月から原則院外処方。

15 給食の状況（食事療養費算定件数）

区分 年度		一般食	特別食	流動食のみ	合計
28	食数	324,142	145,200	1861700.0%	487,959
	構成比	66.4%	29.8%	3.8%	100.0%
29	食数	294,289	168,911	19,296	482,496
	構成比	61.0%	35.0%	4.0%	100.0%
30	食数	290,975	168,449	18,369	477,793
	構成比	60.9%	35.3%	3.8%	100.0%
元	食数	295,304	149,509	25,463	470,276
	構成比	62.8%	31.8%	5.4%	100.0%
2	食数	402,086	136,528	20,081	558,695
	構成比	72.0%	24.4%	3.6%	100.0%
対前年度 比較増減	食数	106,782	△ 12,981	△ 5,382	88,419
	構成比	9.2%	△ 7.4%	△ 1.8%	—

16 栄養食事指導の実施状況（診療報酬算定件数）

区分 年度		外来	入院	
			個別	個別
28	件数	336	968	502
29	件数	492	1,065	477
30	件数	459	1,157	301
元	件数	466	1,195	157
2	件数	—	976	112
対前年度 比較増減	件数	—	△ 219	△ 45

空白ページ

第4節 職員の状況

1. 部門別職員数

(単位：人、%)

年度	部門別	医 師	看護部門				薬 劑 部 門	放 射 線 部 門	検 査 部 門	そ の 他 医 療 技 術 部 門	給 食 部 門	管理部門			合 計
			看 護 師	准 看 護 師	看 護 助 手	計						事 務 部 門	そ の 他	計	
28	総数	172.0	731.3	16.3	59.3	806.9	33.7	34.0	49.5	50.3	14.5	69.0	124.8	193.8	1,354.7
	構成比	12.7	53.8	1.2	4.4	59.4	2.5	2.5	3.7	3.8	1.1	5.1	9.2	14.3	100.0
29	総数	180.0	761.0	11.8	66.0	838.8	32.0	34.0	50.8	60.0	14.5	66.3	112.0	178.3	1,388.4
	構成比	13.0	54.7	0.8	4.8	60.3	2.3	2.4	3.7	4.4	1.0	4.8	8.1	12.9	100.0
30	総数	174.5	778.0	17.0	82.3	877.3	33.0	34.0	50.5	77.0	7.5	63.8	117.5	181.3	1,435.1
	構成比	12.2	54.2	1.2	5.7	61.1	2.3	2.4	3.5	5.4	0.5	4.4	8.2	12.6	100.0
元	総数	178.3	779.6	17.3	67.9	864.8	37.0	33.9	55.1	72.7	10.0	97.7	103.7	201.4	1,453.2
	構成比	12.3	53.6	1.2	4.7	59.5	2.5	2.3	3.8	5.1	0.7	6.7	7.1	13.8	100.0
2	総数	182.0	771.0	21.0	93.0	885.0	43.0	35.0	57.0	104.0	12.0	202.0	0.0	202.0	1,520.0
	構成比	12.0	50.7	1.4	6.1	58.2	2.8	2.3	3.8	6.9	0.8	13.3	0.0	13.3	100.1
対前年度 比較増減	総数	3.7	△8.6	3.7	25.1	20.2	6.0	1.1	1.9	31.3	2.0	104.3	△103.7	0.6	66.8
	構成比	△0.3	△2.9	0.2	1.4	△1.3	0.3	0.0	0.0	1.8	0.1	6.6	△7.1	△0.5	0.1

※1 毎年度末（3月31日現在）の職員数である。

2 病院事業管理者、臨床研修医、常勤的応援医師、育児休業者等、臨時職員（常勤換算後）を含む。

図6 部門別職員構成比

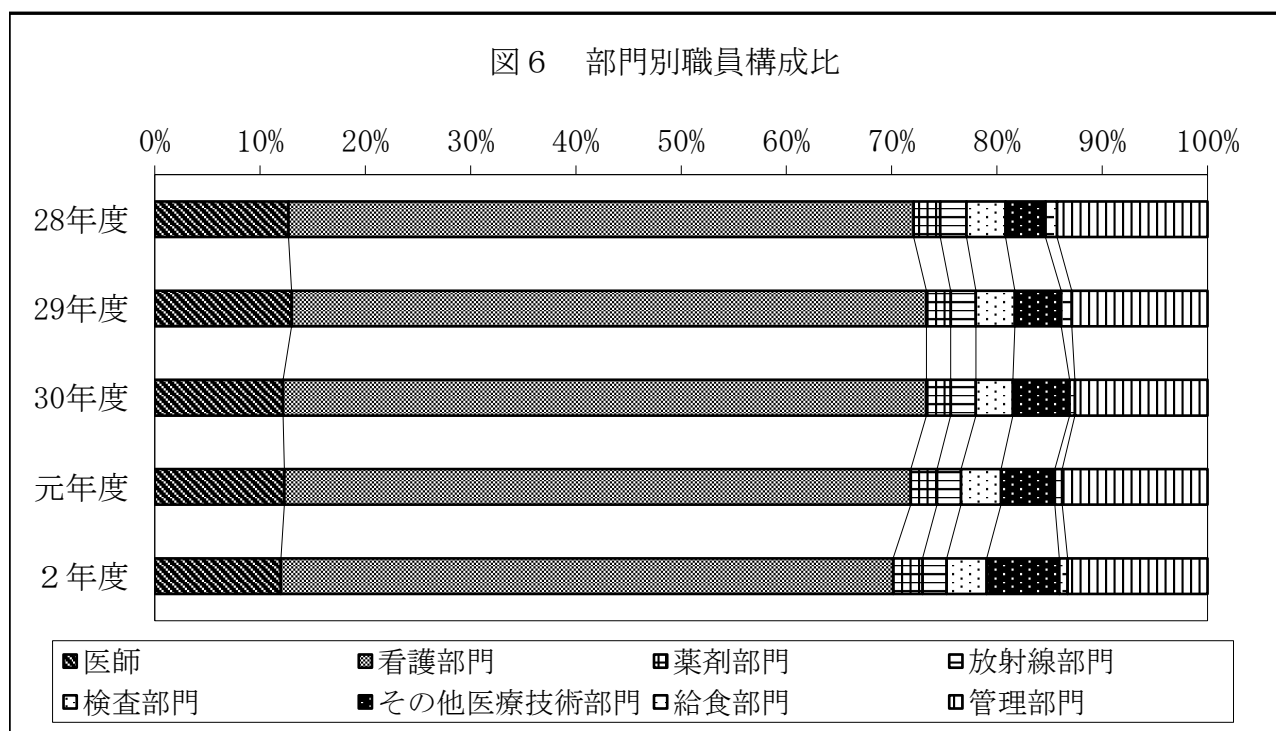

2. 病床100床当たり職員数

(単位：人、床)

区分 年度	医 師	看護部門	薬剤部門	給食部門	放 射 線 部 門	検 査 部 門	事 務 部 門	そ の 他 の 部 門	合 計	年 度 末 病 床 数
28	24.8	116.3	4.9	2.1	4.9	7.1	9.9	25.2	195.2	694
29	26.3	122.7	4.7	2.1	5.0	7.4	9.7	25.1	203.0	684
30	25.5	128.3	4.8	1.1	5.0	7.4	9.3	28.4	209.8	684
元	26.1	126.3	5.4	1.5	5.0	8.1	14.3	25.8	212.5	684
2	26.6	129.4	6.3	1.8	5.1	8.3	29.5	15.2	222.2	684
対前年度 比較増減	0.5	3.1	0.9	0.3	0.1	0.2	15.2	△10.6	9.7	0

図7 職種別100床当たり職員数

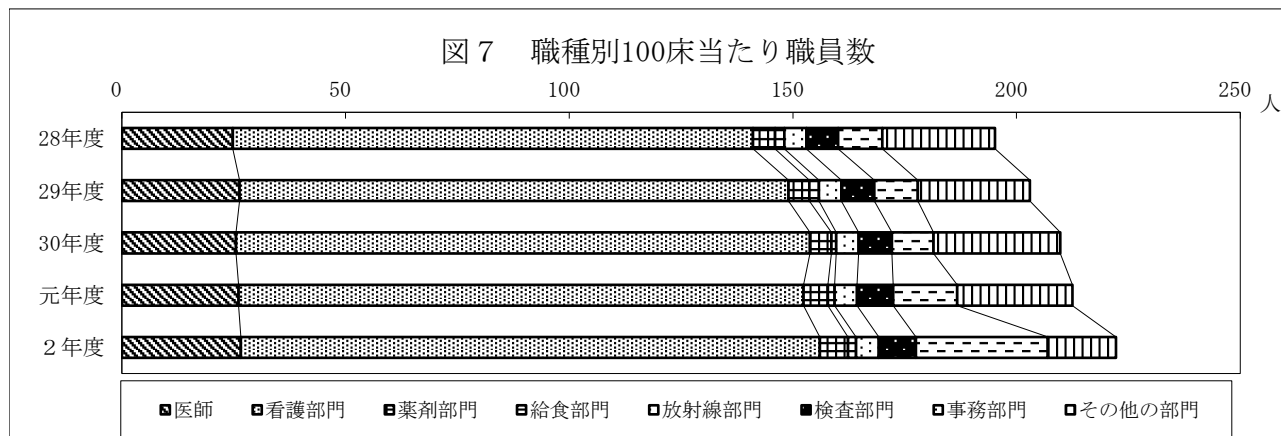

3. 職種別平均給与月額

(単位：円)

区分 年度	医 師	看 護 師	准 看 護 師	事 務 職 員	医 療 技 術 員	そ の 他	全 職 員
28	1,438,056	446,705	0	549,899	420,343	505,889	573,803
29	1,463,989	458,672	0	452,572	426,179	539,383	582,491
30	1,509,251	462,615	0	566,264	434,406	532,446	602,601
元	1,500,072	470,044	0	566,331	440,468	522,048	606,370
2	1,598,106	502,311	0	1,105,198	465,336	1,967,409	686,114
対前年度 比較増減	98,034	32,267	0	538,866	24,868	1,445,361	79,744

4. 職種別平均年齢

(単位：歳)

区分 年度	医 師	看 護 師	准 看 護 師	事 務 職 員	医 療 技 術 員	そ の 他	全 職 員
28	44.8	35.4	-	41.0	34.2	51.3	36.8
29	44.1	35.8	-	38.3	34.4	44.1	36.9
30	43.0	36.1	-	41.2	34.2	44.5	37.0
元	43.2	36.7	-	42.3	32.8	53.9	37.4
2	43.7	39.7	-	41.8	36.4	43.2	40.1
対前年度 比較増減	0.5	3.0	-	△ 0.5	3.6	△ 10.7	2.7

※ 病院事業管理者、育児休業、無給休職者を含む。

第5節 経理の状況及び財務分析

1. 損益計算書

(単位：円、%)

区 分	年 度					対医業収益比				
	28	29	30	元	2	28	29	30	元	2
医 業 収 益	22,489,059,912	22,487,974,812	23,547,481,145	24,084,116,998	23,129,350,872	100.0	100.0	100.0	100.0	100.0
入 院 収 益	15,171,383,999	15,102,198,759	15,837,187,403	16,142,583,030	14,848,399,616	67.5	67.2	67.3	67.0	64.2
外 来 収 益	7,028,477,281	7,066,115,393	7,410,756,250	7,724,101,990	8,035,993,449	31.3	31.4	31.5	32.1	34.7
その 他 医 業 収 益	289,198,632	319,660,660	299,537,492	217,431,978	244,957,807	1.3	1.4	1.3	0.9	1.1
室 料 差 額 収 益	54,765,561	56,250,074	53,338,212	44,530,333	48,776,628	0.2	0.3	0.2	0.2	0.2
公 衆 衛 生 活 動 収 益	55,584,013	51,698,477	55,963,754	43,572,012	68,525,550	0.2	0.2	0.2	0.2	0.3
医 療 相 談 収 益	299,125	265,960	228,547	140,291	167,064	0.0	0.0	0.0	0.0	0.0
その 他 医 業 収 益	178,549,933	211,446,149	190,006,979	129,189,342	127,488,565	0.8	0.9	0.8	0.5	0.6
医 業 外 収 益	3,419,129,632	3,486,106,596	3,332,740,481	3,435,951,091	4,774,826,600	15.2	15.5	14.2	14.3	20.6
受 取 利 息 配 当 金	2,425,165	1,023,727	1,282,929	1,048,388	664,405	0.0	0.0	0.0	0.0	0.0
預 金 利 息	2,425,165	1,023,727	1,282,929	1,048,388	664,405	0.0	0.0	0.0	0.0	0.0
他 会 計 補 助 金	0	0	0	0	0	-	-	-	-	-
補 助 金	31,104,000	32,192,000	42,464,121	44,517,000	130,776,049	0.1	0.1	0.2	0.2	0.6
負 担 金 交 付 金	1,920,375,260	1,929,253,471	1,871,211,188	2,056,448,752	3,424,642,365	8.5	8.6	7.9	8.5	14.8
長 期 前 受 金 戻 入	1,314,896,510	1,303,196,162	1,157,854,780	1,133,458,312	1,048,654,669	5.8	5.8	4.9	4.7	4.5
その 他 医 業 外 収 益	150,328,697	220,441,236	259,927,463	200,478,639	170,089,112	0.7	1.0	1.1	0.8	0.7
土 地 建 物 貸 付 料	9,713,136	8,884,095	9,257,253	8,970,768	8,723,200	0.0	0.0	0.0	0.0	0.0
公 舎 貸 付 料	7,555,902	6,741,658	6,328,541	5,007,531	4,063,937	0.0	0.0	0.0	0.0	0.0
駐 車 場 使 用 料	39,268,551	38,641,065	38,046,878	36,300,144	24,183,700	0.2	0.2	0.2	0.2	0.1
不 用 品 売 払 代 金	406,182	445,363	309,550	395,332	703,556	0.0	0.0	0.0	0.0	0.0
その 他 医 業 外 収 益	93,384,926	165,729,055	205,985,241	149,804,864	132,414,719	0.4	0.7	0.9	0.6	0.6
特 別 利 益	0	2,000,000,000	0	0	377,000,000	-	8.9	-	-	1.6
その 他 特 別 利 益	0	2,000,000,000	0	0	377,000,000	-	8.9	-	-	1.6
病 院 事 業 収 益 合 計	25,908,189,544	27,974,081,408	26,880,221,626	27,520,068,089	28,281,177,472	115.2	124.4	114.2	114.3	122.3
医 業 費 用	23,874,071,640	24,682,732,933	25,433,281,626	25,765,112,918	25,273,516,433	106.2	109.8	108.0	107.0	109.3
給 与 費	10,052,500,131	10,510,634,017	10,831,968,962	11,087,270,122	10,858,929,632	44.7	46.7	46.0	46.0	46.9
給 料	3,708,394,209	3,851,074,375	3,896,916,159	3,880,568,319	4,595,850,853	16.5	17.1	16.5	16.1	19.9
手 当	3,495,865,575	3,751,173,558	4,008,376,630	4,026,353,269	4,125,908,299	15.5	16.7	17.0	16.7	17.8
報 酬	130,732,740	136,569,840	175,030,004	164,103,163	89,009,459	0.6	0.6	0.7	0.7	0.4
賃 金	645,801,763	647,344,023	661,505,145	687,058,622	0	2.9	2.9	2.8	2.9	-
退 職 給 付 費	571,507,256	536,396,828	502,317,602	742,287,684	445,211,801	2.5	2.4	2.1	3.1	1.9
法 定 福 利 費	1,500,198,588	1,588,075,393	1,587,823,422	1,586,899,065	1,602,949,220	6.7	7.1	6.7	6.6	6.9
材 料 費	8,848,411,528	8,928,025,894	9,432,328,196	9,956,108,925	9,465,549,140	39.3	39.7	40.1	41.3	40.9
薬 品 費	4,768,755,296	4,651,969,287	5,158,641,185	5,772,262,253	5,345,075,353	21.2	20.7	21.9	24.0	23.1
診 療 材 料 費	3,588,066,750	3,784,744,676	3,797,175,243	3,716,529,082	3,650,358,083	16.0	16.8	16.1	15.4	15.8
給 食 材 料 費	153,227,054	141,841,513	144,264,642	138,709,018	121,925,741	0.7	0.6	0.6	0.6	0.5
医 療 消 耗 備 品 費	19,412,459	19,354,322	15,279,322	12,006,438	12,463,134	0.1	0.1	0.1	0.0	0.1
医 療 消 耗 品 費	21,075,457	21,608,809	18,392,446	16,312,875	16,784,509	0.1	0.1	0.1	0.1	0.1
その 他 材 料 費	297,874,512	308,507,287	298,575,358	300,289,259	318,942,320	1.3	1.4	1.3	1.2	1.4
経 費	3,051,069,444	3,296,542,029	3,288,752,754	2,769,433,427	2,865,646,332	13.6	14.7	14.0	11.5	12.4
厚 生 福 利 費	11,657,494	11,735,209	13,165,824	13,438,985	13,850,093	0.1	0.1	0.1	0.1	0.1
報 償 費	135,827,953	163,804,894	162,693,120	149,936,809	152,786,823	0.6	0.7	0.7	0.6	0.7
交 際 費	50,000	50,000	80,000	65,000	50,000	0.0	0.0	0.0	0.0	0.0
旅 費 交 通 費	43,293,093	48,240,458	50,601,446	48,351,739	28,717,381	0.2	0.2	0.2	0.2	0.1
職 員 被 服 費	5,077,203	4,186,103	3,116,366	2,610,632	5,963,484	0.0	0.0	0.0	0.0	0.0
消 耗 品 費	125,595,883	121,970,345	124,779,194	113,713,934	129,593,003	0.6	0.5	0.5	0.5	0.6
消 耗 備 品 費	14,255,990	22,225,050	13,891,224	10,400,840	8,502,700	0.1	0.1	0.1	0.0	0.0
光 熱 水 費	274,480,147	283,479,048	291,966,233	287,570,742	261,811,617	1.2	1.3	1.2	1.2	1.1
燃 料 費	58,557,494	85,304,430	99,652,472	94,797,959	74,531,595	0.3	0.4	0.4	0.4	0.3
食 糧 費	125,002	217,595	142,993	126,970	6,750	0.0	0.0	0.0	0.0	0.0
印 刷 製 本 費	3,177,026	2,476,396	3,595,732	3,736,549	4,091,395	0.0	0.0	0.0	0.0	0.0
修 繕 費	951,456,324	1,079,941,649	976,414,480	738,202,645	806,314,816	4.2	4.8	4.1	3.1	3.5

(単位：円、%)

区 分	年 度	対前年度増減額				対前年度比			
		29-28	30-29	元-30	2-元	29/28	30/29	元/30	2/元
医 業 収 益		△ 1,085,100	1,059,506,333	536,635,853	△ 954,766,126	100.0	104.7	102.3	96.0
入 院 収 益		△ 69,185,240	734,988,644	305,395,627	△ 1,294,183,414	99.5	104.9	101.9	92.0
外 来 収 益		37,638,112	344,640,857	313,345,740	311,891,459	100.5	104.9	104.2	104.0
そ の 他 医 業 収 益		30,462,028	△ 20,123,168	△ 82,105,514	27,525,829	110.5	93.7	72.6	112.7
室 料 差 額 収 益		1,484,513	△ 2,911,862	△ 8,807,879	4,246,295	102.7	94.8	83.5	109.5
公 衆 衛 生 活 動 収 益		△ 3,885,536	4,265,277	△ 12,391,742	24,953,538	93.0	108.3	77.9	157.3
医 療 相 談 収 益		△ 33,165	△ 37,413	△ 88,256	26,773	88.9	85.9	61.4	119.1
そ の 他 医 業 収 益		32,896,216	△ 21,439,170	△ 60,817,637	△ 1,700,777	118.4	89.9	68.0	98.7
医 業 外 収 益		66,976,964	△ 153,366,115	103,210,610	1,338,875,509	102.0	95.6	103.1	139.0
受 取 利 息 配 当 金		△ 1,401,438	259,202	△ 234,541	△ 383,983	42.2	125.3	81.7	63.4
預 金 利 息		△ 1,401,438	259,202	△ 234,541	△ 383,983	42.2	125.3	81.7	63.4
他 会 計 補 助 金		0	0	0	0	-	-	-	-
補 助 金		1,088,000	10,272,121	2,052,879	86,259,049	103.5	131.9	104.8	293.8
負 担 金 交 付 金		8,878,211	△ 58,042,283	185,237,564	1,368,193,613	100.5	97.0	109.9	166.5
長 期 前 受 金 戻 入		△ 11,700,348	△ 145,341,382	△ 24,396,468	△ 84,803,643	99.1	88.8	97.9	92.5
そ の 他 医 業 外 収 益		70,112,539	39,486,227	△ 59,448,824	△ 30,389,527	146.6	117.9	77.1	84.8
土 地 建 物 貸 付 料		△ 829,041	373,158	△ 286,485	△ 247,568	91.5	104.2	96.9	97.2
公 舎 貸 付 料		△ 814,244	△ 413,117	△ 1,321,010	△ 943,594	89.2	93.9	79.1	81.2
駐 車 場 使 用 料		△ 627,486	△ 594,187	△ 1,746,734	△ 12,116,444	98.4	98.5	95.4	66.6
不 用 品 売 払 代 金		39,181	△ 135,813	85,782	308,224	109.6	69.5	127.7	178.0
そ の 他 医 業 外 収 益		72,344,129	40,256,186	△ 56,180,377	△ 17,390,145	177.5	124.3	72.7	88.4
特 別 利 益		2,000,000,000	△ 2,000,000,000	0	377,000,000	皆増	皆減	-	皆増
そ の 他 特 別 利 益		2,000,000,000	△ 2,000,000,000	0	377,000,000	皆増	皆減	-	皆増
病 院 事 業 収 益 合 計		2,065,891,864	△ 1,093,859,782	639,846,463	761,109,383	108.0	96.1	102.4	102.8
医 業 費 用		808,661,293	750,548,693	331,831,292	△ 491,596,485	103.4	103.0	101.3	98.1
給 与 費		458,133,886	321,334,945	255,301,160	△ 228,340,490	104.6	103.1	102.4	97.9
給 料		142,680,166	45,841,784	△ 16,347,840	715,282,534	103.8	101.2	99.6	118.4
手 当		255,307,983	257,203,072	17,976,639	99,555,030	107.3	106.9	100.4	102.5
報 酬		5,837,100	38,460,164	△ 10,926,841	△ 75,093,704	104.5	128.2	93.8	54.2
賃 金		1,542,260	14,161,122	25,553,477	△ 687,058,622	100.2	102.2	103.9	0.0
退 職 給 付 費		△ 35,110,428	△ 34,079,226	239,970,082	△ 297,075,883	93.9	93.6	147.8	60.0
法 定 福 利 費		87,876,805	△ 251,971	△ 924,357	16,050,155	105.9	100.0	99.9	101.0
材 料 費		79,614,366	504,302,302	523,780,729	△ 490,559,785	100.9	105.6	105.6	95.1
薬 品 費		△ 116,786,009	506,671,898	613,621,068	△ 427,186,900	97.6	110.9	111.9	92.6
診 療 材 料 費		196,677,926	12,430,567	△ 80,646,161	△ 66,170,999	105.5	100.3	97.9	98.2
給 食 材 料 費		△ 11,385,541	2,423,129	△ 5,555,624	△ 16,783,277	92.6	101.7	96.1	87.9
医 療 消 耗 備 品 費		△ 58,137	△ 4,075,000	△ 3,272,884	456,696	99.7	78.9	78.6	103.8
医 療 消 耗 品 費		533,352	△ 3,216,363	△ 2,079,571	471,634	102.5	85.1	88.7	102.9
そ の 他 材 料 費		10,632,775	△ 9,931,929	1,713,901	18,653,061	103.6	96.8	100.6	106.2
経 費		245,472,585	△ 7,789,275	△ 519,319,327	96,212,905	108.0	99.8	84.2	103.5
厚 生 福 利 費		77,715	1,430,615	273,161	411,108	100.7	112.2	102.1	103.1
報 償 費		27,976,941	△ 1,111,774	△ 12,756,311	2,850,014	120.6	99.3	92.2	101.9
交 際 費		0	30,000	△ 15,000	△ 15,000	100.0	160.0	81.3	76.9
旅 費 交 通 費		4,947,365	2,360,988	△ 2,249,707	△ 19,634,358	111.4	104.9	95.6	59.4
職 員 被 服 費		△ 891,100	△ 1,069,737	△ 505,734	3,352,852	82.4	74.4	83.8	228.4
消 耗 品 費		△ 3,625,538	2,808,849	△ 11,065,260	15,879,069	97.1	102.3	91.1	114.0
消 耗 備 品 費		7,969,060	△ 8,333,826	△ 3,490,384	△ 1,898,140	155.9	62.5	74.9	81.8
光 熱 水 費		8,998,901	8,487,185	△ 4,395,491	△ 25,759,125	103.3	103.0	98.5	91.0
燃 料 費		26,746,936	14,348,042	△ 4,854,513	△ 20,266,364	145.7	116.8	95.1	78.6
食 糧 費		92,593	△ 74,602	△ 16,023	△ 120,220	174.1	65.7	88.8	5.3
印 刷 製 本 費		△ 700,630	1,119,336	140,817	354,846	77.9	145.2	103.9	109.5
修 繕 費		128,485,325	△ 103,527,169	△ 238,211,835	68,112,171	113.5	90.4	75.6	109.2

(単位：円、%)

区分	年度	28	29	30	元	2	対医業収益比				
							28	29	30	元	2
保険料		33,296,058	32,645,269	33,194,899	31,493,464	29,404,346	0.1	0.1	0.1	0.1	0.1
賃借料		225,500,706	240,338,966	203,357,603	129,978,311	112,302,661	1.0	1.1	0.9	0.5	0.5
委託料		1,100,810,618	1,131,951,999	1,195,351,990	1,048,075,564	1,150,295,563	4.9	5.0	5.1	4.4	5.0
通信運搬費		21,642,244	21,309,888	21,663,519	22,947,532	23,306,241	0.1	0.1	0.1	0.1	0.1
諸会費		11,534,017	12,588,500	14,992,397	12,312,723	12,919,506	0.1	0.1	0.1	0.1	0.1
貸倒引当金繰入額		1,057,375	7,483,040	1,061,313	13,264,613	592,460	0.0	0.0	0.0	0.1	0.0
雑費		33,674,817	26,593,190	79,031,949	48,408,414	50,605,898	0.1	0.1	0.3	0.2	0.2
研究研修費		123,709,872	126,895,305	119,151,296	111,943,448	58,478,975	0.6	0.6	0.5	0.5	0.3
研究材料費		249,807	690,730	1,084,321	690,747	234,482	0.0	0.0	0.0	0.0	0.0
図書費		15,907,933	16,682,203	16,300,904	17,041,889	15,328,066	0.1	0.1	0.1	0.1	0.1
旅費		58,132,913	59,299,789	57,681,180	51,351,469	2,417,251	0.3	0.3	0.2	0.2	0.0
研究雑費		49,419,219	50,222,583	44,084,891	42,859,343	40,499,176	0.2	0.2	0.2	0.2	0.2
減価償却費		1,696,458,371	1,713,767,245	1,649,313,172	1,686,713,004	1,889,931,346	7.5	7.6	7.0	7.0	8.2
建物減価償却費		815,256,953	826,603,103	832,674,110	830,438,626	829,586,069	3.6	3.7	3.5	3.4	3.6
構築物減価償却費		16,671,243	16,671,243	16,636,298	11,469,526	10,552,540	0.1	0.1	0.1	0.0	0.0
器械備品減価償却費		675,987,026	660,671,298	582,260,010	603,514,912	676,833,692	3.0	2.9	2.5	2.5	2.9
車両減価償却費		4,044,600	4,044,600	1,850,908	2,327,461	2,327,461	0.0	0.0	0.0	0.0	0.0
リース資産減価償却費		168,019,948	187,774,518	189,474,948	212,962,598	317,844,591	0.7	0.8	0.8	0.9	1.4
受贈財産評価額資産減価償却費		6,395,801	3,150,683	3,681,538	2,524,401	1,668,913	0.0	0.0	0.0	0.0	0.0
その他有形固定資産減価償却費		46,750	0	0	0	0	0.0	-	-	-	-
無形固定資産減価償却費		10,036,050	14,851,800	22,735,360	23,475,480	51,118,080	0.0	0.1	0.1	0.1	0.2
長期前払消費税償却		76,072,811	83,031,293	86,921,652	91,511,761	102,528,320	0.3	0.4	0.4	0.4	0.4
長期前払消費税償却		76,072,811	83,031,293	86,921,652	91,511,761	102,528,320	0.3	0.4	0.4	0.4	0.4
資産減耗費		25,849,483	23,837,150	24,845,594	62,132,231	32,452,688	0.1	0.1	0.1	0.3	0.1
たな卸資産減耗費		14,876,556	16,906,496	16,567,995	15,885,912	14,346,838	0.1	0.1	0.1	0.1	0.1
固定資産除却費		10,972,927	6,930,654	8,277,599	46,246,319	18,105,850	0.0	0.0	0.0	0.2	0.1
医業外費用		1,190,913,532	1,240,946,093	1,426,447,000	1,557,604,895	1,614,508,735	5.3	5.5	6.1	6.5	7.0
支払利息及び企業債取扱諸費		74,769,598	68,612,603	63,014,808	57,811,878	53,102,347	0.3	0.3	0.3	0.2	0.2
企業債利息		74,723,698	68,567,703	62,970,908	57,768,978	53,060,447	0.3	0.3	0.3	0.2	0.2
長期借入金利息		45,900	44,900	43,900	42,900	41,900	0.0	0.0	0.0	0.0	0.0
保育所費		34,314,011	38,841,813	47,112,625	50,265,844	54,033,889	0.2	0.2	0.2	0.2	0.2
消耗品費		598,900	645,846	236,160	369,508	958,013	0.0	0.0	0.0	0.0	0.0
消耗備品費		159,000	182,400	182,400	233,700	51,100	0.0	0.0	0.0	0.0	0.0
光熱水費		1,365,142	1,500,717	1,615,561	1,509,739	1,670,948	0.0	0.0	0.0	0.0	0.0
燃料費		209,262	273,828	258,880	260,139	231,452	0.0	0.0	0.0	0.0	0.0
修繕費		171,500	26,964	466,250	0	3,278,000	0.0	0.0	0.0	-	0.0
保険料		11,380	13,670	13,670	18,560	18,560	0.0	0.0	0.0	0.0	0.0
賃借料		198,000	198,000	198,000	198,000	198,000	0.0	0.0	0.0	0.0	0.0
委託料		31,573,800	35,973,360	44,114,680	47,649,170	47,600,791	0.1	0.2	0.2	0.2	0.2
通信運搬費		27,027	27,028	27,024	27,028	27,025	0.0	0.0	0.0	0.0	0.0
雑損失		1,081,829,923	1,133,491,677	1,316,319,567	1,449,527,173	1,507,372,499	4.8	5.0	5.6	6.0	6.5
その他雑損失		1,081,829,923	1,133,491,677	1,316,319,567	1,449,527,173	1,507,372,499	4.8	5.0	5.6	6.0	6.5
特別損失		0	0	0	0	377,000,000	-	-	-	-	1.6
病院事業費用合計		25,873,646,465	26,674,227,719	26,859,728,626	4,816,385,962	27,265,025,168	115.0	118.6	114.1	20.0	117.9
当年度経常損益		843,204,372	50,402,382	20,493,000	197,350,278	1,016,152,304	-	-	-	-	-
当年度純損益		843,204,372	2,050,402,382	20,493,000	197,350,278	1,016,152,304	-	-	-	-	-
当年度未処分利益剰余金 (△未処理欠損金)		1,456,472,085 (514,641,195)	2,565,043,577 (263,381,305)	742,288,305 (150,063,356)	1,037,413,634 (62,105,978)	1,768,258,282 (792,950,626)	-	-	-	-	-

※ 当年度未処分利益剰余金の()書は、議会の議決により利益剰余金処分した後の額である。

(単位：円、%)

区 分	年 度	対前年度増減額				対前年度比			
		29-28	30-29	元-30	2-元	29/28	30/29	元/30	2/元
保 險 料		△ 650,789	549,630	△ 1,701,435	△ 2,089,118	98.0	101.7	94.9	93.4
賃 借 料		14,838,260	△ 36,981,363	△ 73,379,292	△ 17,675,650	106.6	84.6	63.9	86.4
委 託 料		31,141,381	63,399,991	△ 147,276,426	102,219,999	102.8	105.6	87.7	109.8
通 信 運 搬 費		△ 332,356	353,631	1,284,013	358,709	98.5	101.7	105.9	101.6
諸 会 費		1,054,483	2,403,897	△ 2,679,674	606,783	109.1	119.1	82.1	104.9
貸倒引当金繰入額		6,425,665	△ 6,421,727	12,203,300	△ 12,672,153	707.7	14.2	1,249.8	4.5
雑 費		△ 7,081,627	52,438,759	△ 30,623,535	2,197,484	79.0	297.2	61.3	104.5
研 究 研 修 費		3,185,433	△ 7,744,009	△ 7,207,848	△ 53,464,473	102.6	93.9	94.0	52.2
研 究 材 料 費		440,923	393,591	△ 393,574	△ 456,265	276.5	157.0	63.7	33.9
函 書 費		774,270	△ 381,299	740,985	△ 1,713,823	104.9	97.7	104.5	89.9
旅 費		1,166,876	△ 1,618,609	△ 6,329,711	△ 48,934,218	102.0	97.3	89.0	4.7
研 究 雑 費		803,364	△ 6,137,692	△ 1,225,548	△ 2,360,167	101.6	87.8	97.2	94.5
減 価 償 却 費		17,308,874	△ 64,454,073	37,399,832	203,218,342	101.0	96.2	102.3	112.0
建 物 減 価 償 却 費		11,346,150	6,071,007	△ 2,235,484	△ 852,557	101.4	100.7	99.7	99.9
構 築 物 減 価 償 却 費		0	△ 34,945	△ 5,166,772	△ 916,986	100.0	99.8	68.9	92.0
器 械 備 品 減 価 償 却 費		△ 15,315,728	△ 78,411,288	21,254,902	73,318,780	97.7	88.1	103.7	112.1
車 両 減 価 償 却 費		0	△ 2,193,692	476,553	0	100.0	45.8	125.7	100.0
リ-ス資産減価償却費		19,754,570	1,700,430	23,487,650	104,881,993	111.8	100.9	112.4	149.2
受贈財産評価額資産減価償却費		△ 3,245,118	530,855	△ 1,157,137	△ 855,488	49.3	116.8	68.6	66.1
その他有形固定資産減価償却費		△ 46,750	0	0	0	皆減	-	-	-
無形固定資産減価償却費		4,815,750	7,883,560	740,120	27,642,600	148.0	153.1	103.3	217.8
長期前払消費税償却		6,958,482	3,890,359	4,590,109	11,016,559	109.1	104.7	105.3	112.0
長期前払消費税償却		6,958,482	3,890,359	4,590,109	11,016,559	109.1	104.7	105.3	112.0
資 産 減 耗 費		△ 2,012,333	1,008,444	37,286,637	△ 29,679,543	92.2	104.2	250.1	52.2
たな卸資産減耗費		2,029,940	△ 338,501	△ 682,083	△ 1,539,074	113.6	98.0	95.9	90.3
固 定 資 産 除 却 費		△ 4,042,273	1,346,945	37,968,720	△ 28,140,469	63.2	119.4	558.7	39.2
医 業 外 費 用		50,032,561	185,500,907	131,157,895	56,903,840	104.2	114.9	109.2	103.7
支払利息及び企業債取扱諸費		△ 6,156,995	△ 5,597,795	△ 5,202,930	△ 4,709,531	91.8	91.8	91.7	91.9
企 業 債 利 息		△ 6,155,995	△ 5,596,795	△ 5,201,930	△ 4,708,531	91.8	91.8	91.7	91.8
長期借入金利息		△ 1,000	△ 1,000	△ 1,000	△ 1,000	97.8	97.8	97.7	97.7
保 育 所 費		4,527,802	8,270,812	3,153,219	3,768,045	113.2	121.3	106.7	107.5
消 耗 品 費		46,946	△ 409,686	133,348	588,505	107.8	36.6	156.5	259.3
消 耗 備 品 費		23,400	0	51,300	△ 182,600	114.7	100.0	128.1	21.9
光 熱 水 費		135,575	114,844	△ 105,822	161,209	109.9	107.7	93.4	110.7
燃 料 費		64,566	△ 14,948	1,259	△ 28,687	130.9	94.5	100.5	89.0
修 繕 費		△ 144,536	439,286	△ 466,250	3,278,000	15.7	1,729.2	皆減	皆増
保 險 料		2,290	0	4,890	0	120.1	100.0	135.8	100.0
賃 借 料		0	0	0	0	100.0	100.0	100.0	100.0
委 託 料		4,399,560	8,141,320	3,534,490	△ 48,379	113.9	122.6	108.0	99.9
通 信 運 搬 費		1	△ 4	4	△ 3	100.0	100.0	100.0	100.0
雑 損 失		51,661,754	182,827,890	133,207,606	57,845,326	104.8	116.1	110.1	104.0
そ の 他 雑 損 失		51,661,754	182,827,890	133,207,606	57,845,326	104.8	116.1	110.1	104.0
特 別 損 失		0	0	0	377,000,000	-	-	-	皆増
病 院 事 業 費 用 合 計		800,581,254	185,500,907	△ 22,043,342,664	22,448,639,206	103.1	100.7	17.9	566.1
当 年 度 経 常 損 益		△ 792,801,990	△ 29,909,382	176,857,278	818,802,026	-	-	-	-
当 年 度 純 損 益		1,207,198,010	△ 2,029,909,382	176,857,278	818,802,026	-	-	-	-

2. 貸借対照表

(単位:円)

区 分	28	29	30	元	2
【資産の部】					
固 定 資 産	15,149,437,645	14,197,123,074	13,959,897,411	14,377,979,559	15,167,571,432
有 形 固 定 資 産	14,527,492,033	13,568,606,358	13,327,973,949	13,555,097,779	14,199,090,046
土 地	1,122,393,697	1,121,666,197	1,121,666,197	1,121,666,197	1,121,666,197
建 物	9,735,097,526	9,283,161,969	8,895,174,859	8,324,136,472	8,012,162,981
構 築 物	125,513,216	108,841,973	92,205,675	80,736,149	70,183,609
器 械 備 品	2,766,566,407	2,457,552,358	2,778,683,439	3,347,364,820	3,722,565,718
車 両	7,946,283	8,626,126	15,643,658	13,316,197	10,988,736
リ ー ス 資 産	684,802,479	553,166,031	363,691,083	489,092,485	1,144,340,638
受贈財産評価額資産	11,976,137	10,192,454	10,743,491	8,323,950	9,699,737
建 設 仮 勘 定	73,147,038	25,350,000	50,116,297	170,412,259	107,433,180
その他有形固定資産	49,250	49,250	49,250	49,250	49,250
無 形 固 定 資 産	94,014,150	118,580,150	99,545,390	214,282,910	217,100,530
電 話 加 入 権	29,791,200	29,791,200	29,791,200	29,791,200	29,791,200
ソ フ ト ウ ェ ア	57,060,000	83,247,800	65,834,840	182,194,160	186,633,580
リ ー ス 資 産	7,162,950	5,541,150	3,919,350	2,297,550	675,750
投 資 そ の 他 の 資 産	527,931,462	509,936,566	532,378,072	608,598,870	751,380,856
長 期 前 払 消 費 税	527,931,462	509,936,566	532,378,072	608,598,870	751,329,196
そ の 他 投 資					51,660
流 動 資 産	12,599,162,056	14,910,670,556	14,592,481,641	13,945,905,714	15,326,005,133
現 金 預 金	8,530,194,531	10,665,546,797	10,126,223,498	9,445,199,743	10,751,739,602
未 収 金	3,834,539,345	4,003,512,732	4,250,935,200	4,221,203,929	4,251,700,368
過年度医業未収金	241,552,395	232,457,802	206,632,591	196,427,223	174,206,621
過年度医業外未収金	0	0	0		
年度内医業外未収金	25,151,003	57,433,506	51,238,784	54,978,496	43,630,825
年度内その他未収金	84,815,930	30,203,099	24,865,323	2,623,080	36,507,524
未収金貸倒引当金	△ 14,977,030	△ 22,183,372	△ 18,576,758	△ 29,046,411	△ 28,146,626
貯 蔵 品	234,399,780	241,600,917	215,271,283	279,450,382	322,565,163
前 払 金	28,400	10,110	51,660	51,660	0
資 産 合 計	27,748,599,701	29,107,793,630	28,552,379,052	28,323,885,273	30,493,576,565
【負債の部】					
固 定 負 債	12,143,844,961	11,916,528,215	11,681,004,373	12,020,794,760	12,321,487,506
企 業 債	6,301,265,915	6,117,221,411	6,087,641,997	5,997,164,401	5,850,487,307
建設改良費等の財源に 充てるための企業債	6,301,265,915	6,117,221,411	6,087,641,997	5,997,164,401	5,850,487,307
他 会 計 借 入 金	4,390,000,000	4,290,000,000	4,190,000,000	4,090,000,000	3,990,000,000
その他長期借入金	4,390,000,000	4,290,000,000	4,190,000,000	4,090,000,000	3,990,000,000
リ ー ス 債 務	553,390,779	397,019,259	195,890,055	314,900,877	970,469,427
引 当 金	899,188,267	1,112,287,545	1,207,472,321	1,618,729,482	1,510,530,772
退 職 給 付 引 当 金	899,188,267	1,112,287,545	1,207,472,321	1,618,729,482	1,510,530,772

(単位:円)

区 分 \ 年 度	28	29	30	元	2
流 動 負 債	3,883,494,764	4,094,176,539	4,266,090,039	4,056,846,592	5,071,885,842
企 業 債	912,189,273	954,044,504	1,006,579,414	1,047,477,596	1,084,677,094
建設改良費等の財源に 充てるための企業債	912,189,273	954,044,504	1,006,579,414	1,047,477,596	1,084,677,094
他 会 計 借 入 金	100,000,000	100,000,000	100,000,000	100,000,000	100,000,000
そ の 他 長 期 借 入 金	100,000,000	100,000,000	100,000,000	100,000,000	100,000,000
リ ー ス 債 務	193,931,868	206,384,484	201,129,204	215,800,356	283,217,067
未 払 金	2,090,255,850	2,190,361,843	2,295,598,137	1,999,714,243	2,906,175,613
医 業 未 払 金	948,378,929	1,101,939,238	1,100,477,783	797,304,478	1,104,782,698
医 業 外 未 払 金	6,415,283	13,428,798	4,952,794	6,152,273	12,345,065
そ の 他 未 払 金	1,135,461,638	1,074,993,807	1,190,167,560	1,196,257,492	1,789,047,850
引 当 金	517,535,000	567,920,000	581,939,000	610,489,000	624,983,000
賞 与 引 当 金	435,081,000	480,514,000	489,335,000	512,753,000	524,410,000
法 定 福 利 費 引 当 金	82,454,000	87,406,000	92,604,000	97,736,000	100,573,000
そ の 他 流 動 負 債	69,582,773	75,465,708	80,844,284	83,365,397	72,833,068
繰 延 収 益	3,776,544,348	3,101,970,866	2,589,673,630	2,033,282,633	1,871,089,625
長 期 前 受 金	3,776,544,348	3,101,970,866	2,589,673,630	2,033,282,633	1,871,089,625
負 債 合 計	19,803,884,073	19,112,675,620	18,536,768,042	18,110,923,985	19,264,462,973
【資本の部】					
資 本 金	5,785,601,838	5,785,601,838	5,785,601,838	6,244,015,838 (6,934,015,838)	6,934,015,838 (7,333,965,838)
資 本 金	5,785,601,838	5,785,601,838	5,785,601,838	6,244,015,838 (6,934,015,838)	6,934,015,838 (7,333,965,838)
剰 余 金	2,159,113,790	4,209,516,172	4,230,009,172	3,968,945,450 (3,278,945,450)	4,295,097,754 (3,895,147,754)
利 益 剰 余 金	2,159,113,790	4,209,516,172	4,230,009,172	3,968,945,450 (3,278,945,450)	4,295,097,754 (3,895,147,754)
建 設 改 良 積 立 金	702,641,705 (1,644,472,595)	1,644,472,595 (3,946,134,867)	3,487,720,867 (3,621,531,816)	2,931,531,816 (3,216,839,472)	2,816,889,472 (3,895,147,754)
当 年 度 未 処 分 利 益 剰 余 金	1,456,472,085 (514,641,195)	2,565,043,577 (263,381,305)	742,288,305 (150,063,356)	1,037,413,634 (62,105,978)	1,478,208,282 (0)
資 本 合 計	7,944,715,628	9,995,118,010	10,015,611,010	10,212,961,288	11,229,113,592
負 債 資 本 合 計	27,748,599,701	29,107,793,630	28,552,379,052	28,323,885,273	30,493,576,565

※ 資本の部の()書は、議会の議決により利益剰余金処分した後の額である。

(単位:円、%)

区 分	年 度				対前年度比 2/元
	対 前 29-28	年 度 30-29	増 減 元-30	額 2-元	
【資産の部】					
固 定 資 産	△ 952,314,571	△ 237,225,663	418,082,148	789,591,873	105.5
有 形 固 定 資 産	△ 958,885,675	△ 240,632,409	227,123,830	643,992,267	104.8
土 地	△ 727,500	0	0	0	100.0
建 物	△ 451,935,557	△ 387,987,110	△ 571,038,387	△ 311,973,491	96.3
構 築 物	△ 16,671,243	△ 16,636,298	△ 11,469,526	△ 10,552,540	86.9
器 械 備 品	△ 309,014,049	321,131,081	568,681,381	375,200,898	111.2
車 両	679,843	7,017,532	△ 2,327,461	△ 2,327,461	82.5
リ ー ス 資 産	△ 131,636,448	△ 189,474,948	125,401,402	655,248,153	234.0
受贈財産評価額資産	△ 1,783,683	551,037	△ 2,419,541	1,375,787	116.5
建 設 仮 勘 定	△ 47,797,038	24,766,297	120,295,962	△ 62,979,079	63.0
その他有形固定資産	0	0	0	0	100.0
無 形 固 定 資 産	24,566,000	△ 19,034,760	114,737,520	2,817,620	101.3
電 話 加 入 権	0	0	0	0	100.0
ソ フ ト ウ ェ ア	26,187,800	△ 17,412,960	116,359,320	4,439,420	102.4
リ ー ス 資 産	△ 1,621,800	△ 1,621,800	△ 1,621,800	△ 1,621,800	29.4
投資その他の資産	△ 17,994,896	22,441,506	76,220,798	142,781,986	123.5
長期前払消費税	△ 17,994,896	22,441,506	76,220,798	142,730,326	123.5
そ の 他 投 資	0	0	0	51,660	皆増
流 動 資 産	2,311,508,500	△ 318,188,915	△ 646,575,927	1,380,099,419	109.9
現 金 預 金	2,135,352,266	△ 539,323,299	△ 681,023,755	1,306,539,859	113.8
未 収 金	168,973,387	247,422,468	△ 29,731,271	30,496,439	100.7
過年度医業未収金	△ 9,094,593	△ 25,825,211	△ 10,205,368	△ 22,220,602	88.7
過年度医業外未収金	0	0	0	0	-
年度内医業外未収金	32,282,503	△ 6,194,722	3,739,712	△ 11,347,671	79.4
年度内その他未収金	△ 54,612,831	△ 5,337,776	△ 22,242,243	33,884,444	1,391.8
未収金貸倒引当金	△ 7,206,342	3,606,614	△ 10,469,653	899,785	96.9
貯 蔵 品	7,201,137	△ 26,329,634	64,179,099	43,114,781	115.4
前 払 金	△ 18,290	41,550	0	△ 51,660	皆減
資 産 合 計	1,359,193,929	△ 555,414,578	△ 228,493,779	2,169,691,292	107.7
【負債の部】					
固 定 負 債	△ 227,316,746	△ 235,523,842	339,790,387	300,692,746	102.5
企 業 債	△ 184,044,504	△ 29,579,414	△ 90,477,596	△ 146,677,094	97.6
建設改良費等の財源に 充てるための企業債	△ 184,044,504	△ 29,579,414	△ 90,477,596	△ 146,677,094	97.6
他 会 計 借 入 金	△ 100,000,000	△ 100,000,000	△ 100,000,000	△ 100,000,000	97.6
その他長期借入金	△ 100,000,000	△ 100,000,000	△ 100,000,000	△ 100,000,000	97.6
リ ー ス 債 務	△ 156,371,520	△ 201,129,204	119,010,822	655,568,550	308.2
引 当 金	213,099,278	95,184,776	411,257,161	△ 108,198,710	93.3
退職給付引当金	213,099,278	95,184,776	411,257,161	△ 108,198,710	93.3

(単位:円、%)

区 分	年 度				対前年度比 2/元
	対 前 29-28	年 度 30-29	増 減 元-30	額 2-元	
流 動 負 債	210,681,775	171,913,500	△ 209,243,447	1,015,039,250	125.0
企 業 債	41,855,231	52,534,910	40,898,182	37,199,498	103.6
建設改良費等の財源に 充てるための企業債	41,855,231	52,534,910	40,898,182	37,199,498	103.6
他 会 計 借 入 金	0	0	0	0	100.0
その他長期借入金	0	0	0	0	100.0
リ ー ス 債 務	12,452,616	△ 5,255,280	14,671,152	67,416,711	131.2
未 払 金	100,105,993	105,236,294	△ 295,883,894	906,461,370	145.3
医 業 未 払 金	153,560,309	△ 1,461,455	△ 303,173,305	307,478,220	138.6
医 業 外 未 払 金	7,013,515	△ 8,476,004	1,199,479	6,192,792	200.7
その他未払金	△ 60,467,831	115,173,753	6,089,932	592,790,358	149.6
引 当 金	50,385,000	14,019,000	28,550,000	14,494,000	102.4
賞 与 引 当 金	45,433,000	8,821,000	23,418,000	11,657,000	102.3
法定福利費引当金	4,952,000	5,198,000	5,132,000	2,837,000	102.9
その他流動負債	5,882,935	5,378,576	2,521,113	△ 10,532,329	87.4
繰 延 収 益	△ 674,573,482	△ 512,297,236	△ 556,390,997	△ 162,193,008	92.0
長 期 前 受 金	△ 674,573,482	△ 512,297,236	△ 556,390,997	△ 162,193,008	92.0
負 債 合 計	△ 691,208,453	△ 575,907,578	△ 425,844,057	1,153,538,988	106.4
【資本の部】					
資 本 金	0	0	458,414,000 (690,000,000)	690,000,000 (399,950,000)	111.1 (105.8)
資 本 金	0	0	458,414,000 (690,000,000)	690,000,000 (399,950,000)	111.1 (105.8)
剰 余 金	2,050,402,382	20,493,000	△ 261,063,722 (△ 492,649,722)	326,152,304 (616,202,304)	108.2 (118.8)
利 益 剰 余 金	2,050,402,382	20,493,000	△ 261,063,722 (△ 492,649,722)	326,152,304 (616,202,304)	108.2 (118.8)
建 設 改 良 積 立 金	941,830,890 (2,301,662,272)	1,843,248,272 (△ 324,603,051)	△ 556,189,051 (△ 404,692,344)	△ 114,642,344 (678,308,282)	96.1 (121.1)
当年度未処分利益剰余金	1,108,571,492 (△ 251,259,890)	△ 1,822,755,272 (△ 113,317,949)	295,125,329 (△ 87,957,378)	440,794,648 (△ 62,105,978)	142.5 (0.0)
資 本 合 計	2,050,402,382	20,493,000	197,350,278	1,016,152,304	109.9
負 債 資 本 合 計	1,359,193,929	△ 555,414,578	△ 228,493,779	2,169,691,292	107.7

3. 財務分析に関する調

項 目	算 式
(1) 資産及び資本構成比率	
1 固定資産構成比率 (%)	$\frac{\text{固定資産}}{\text{固定資産} + \text{流動資産}} \times 100$
2 固定負債構成比率 (%)	$\frac{\text{固定負債}}{\text{負債資本合計}} \times 100$
3 自己資本構成比率 (%)	$\frac{\text{資本金} + \text{剰余金} + \text{繰延収益}}{\text{負債資本合計}} \times 100$
4 固定資産対長期資本比率 (%)	$\frac{\text{固定資産}}{\text{資本金} + \text{剰余金} + \text{固定負債} + \text{繰延収益}} \times 100$
5 固 定 比 率 (%)	$\frac{\text{固定資産}}{\text{資本金} + \text{剰余金} + \text{繰延収益}} \times 100$
6 流 動 比 率 (%)	$\frac{\text{流動資産}}{\text{流動負債}} \times 100$
7 当座(酸性試験)比率 (%)	$\frac{\text{現金預金} + (\text{未収金} - \text{貸倒引当金})}{\text{流動負債}} \times 100$
8 現 金 比 率 (%)	$\frac{\text{現金預金}}{\text{流動負債}} \times 100$
(2) 回 転 率	
1 自 己 資 本 回 転 率	$\frac{\text{医 業 収 益}}{(\text{期首自己資本} + \text{期末自己資本}) \times 1/2}$ ※H26に限り、期首は会計基準見直し移行後の額
2 固 定 資 産 回 転 率	$\frac{\text{医 業 収 益}}{(\text{期首固定資産} + \text{期末固定資産}) \times 1/2}$ ※H26に限り、期首は会計基準見直し移行後の額
3 減 価 償 却 率 (%)	$\frac{\text{当 年 度 減 価 償 却 額}}{\text{有形固定資産} + \text{無形固定資産} - \text{土地} - \text{建設仮勘定} + \text{当年度減価償却額}} \times 100$
4 流 動 資 産 回 転 率	$\frac{\text{医 業 収 益}}{(\text{期首流動資産} + \text{期末流動資産}) \times 1/2}$ ※H26に限り、期首は会計基準見直し移行後の額
5 未 収 金 回 転 率	$\frac{\text{医 業 収 益}}{(\text{期首未収金} + \text{期末未収金}) \times 1/2}$
(3) 損益に関する各種比率	
1 総 資 本 利 益 率 (%)	$\frac{\text{当 年 度 経 常 利 益}}{(\text{期首総資本} + \text{期末総資本}) \times 1/2} \times 100$ ※H26に限り、期首は会計基準見直し移行後の額 ※総資本=負債資本合計
2 経 常 収 支 比 率 (%)	$\frac{\text{経 常 収 益}}{\text{経 常 費 用}} \times 100$
3 医 業 収 支 比 率 (%)	$\frac{\text{医 業 収 益}}{\text{医 業 費 用}} \times 100$
4 利 子 負 担 率 (%)	$\frac{\text{支 払 利 息}}{\text{企業債} + \text{長期借入金} + \text{一時借入金} + \text{リース債務}} \times 100$
5 企 業 債 償 還 額 対 減 価 償 却 費 比 率 (%)	$\frac{\text{企 業 債 償 還 元 金}}{\text{当 年 度 減 価 償 却 費}} \times 100$
6 職 員 1 人 当 たり 医 業 収 益 (千円)	$\frac{\text{医 業 収 益}}{\text{損益勘定所属職員数}}$
7 職 員 1 人 当 たり 有 形 固 定 資 産 (千円)	$\frac{\text{期 末 有 形 固 定 資 産}}{\text{損益勘定所属職員数} + \text{資本勘定所属職員数}}$
8 累 積 欠 損 金 比 率 (%)	$\frac{\text{累 積 欠 損 金}}{\text{医 業 収 益}} \times 100$
9 不 良 債 務 比 率 (%)	$\frac{(\text{流動負債}(\text{企業債} \cdot \text{長期借入金} \cdot \text{リース債務除く}) - \text{流動資産}(\text{翌年度繰越財源除く}))}{\text{医 業 収 益}} \times 100$
10 入 院 外 来 収 益 に 対 する 企 業 債 償 還 元 金 比 率 (%)	$\frac{\text{企 業 債 償 還 元 金}}{\text{入 院 外 来 収 益}} \times 100$
11 入 院 外 来 収 益 に 対 する 企 業 債 利 息 比 率 (%)	$\frac{\text{企 業 債 利 息}}{\text{入 院 外 来 収 益}} \times 100$
12 入 院 外 来 収 益 に 対 する 職 員 給 与 費 比 率 (%)	$\frac{\text{職 員 給 与 費}(\text{H26に限り特別損失のうちの職員給与費を含む})}{\text{入 院 外 来 収 益}} \times 100$

28	29	30	元	2	都道府県立病院平均			
					28	29	30	元
54.6	48.8	48.9	50.8	49.7	76.3	76.7	77.6	77.9
43.8	40.9	40.9	42.4	40.4	63.7	62.2	62.1	62.0
42.2	45.0	44.1	43.2	43.0	22.4	22.3	22.1	21.2
63.5	56.8	57.5	59.2	59.7	88.7	90.9	92.2	93.5
129.2	108.4	110.7	117.4	115.8	341.2	344.3	350.7	366.5
103.2	103.6	103.4	103.4	103.0	169.5	149.6	141.7	132.3
318.4	358.3	337.0	336.9	295.8	163.8	144.4	134.6	122.2
219.7	260.5	237.4	232.8	212.0	98.7	82.7	73.4	63.0
2.99	2.51	2.35	2.38	2.16	2.25	2.35	2.36	2.64
1.47	1.53	1.67	1.70	1.57	0.69	0.69	0.68	0.71
11.22	12.02	11.86	11.91	12.54	7.00	7.17	7.42	7.49
1.79	1.63	1.60	1.69	1.58	2.14	2.23	2.29	2.44
5.29	5.71	5.68	5.65	5.42	5.36	5.45	5.31	5.48
11.21	0.56	0.20	1.95	9.48	1.07	0.73	0.75	0.67
103.4	100.2	100.1	100.7	103.8	98.9	98.8	98.9	98.6
94.2	91.1	92.6	93.5	91.5	85.1	85.2	84.8	85.1
0.6	0.6	0.5	0.5	0.4	1.6	1.5	1.5	1.3
57.4	55.3	56.6	59.7	55.4	200.0	190.8	232.4	212.4
21,623	21,663	21,639	21,427	16,152	15,981	16,229	16,464	16,925
13,047	12,261	12,179	12,060	9,916	22,518	22,470	22,200	21,730
△ 9.6	△ 18.7	△ 18.0	△ 16.5	△ 18.6	51.4	52.0	50.6	50.7
△ 53.7	△ 49.4	△ 46.7	△ 46.7	△ 50.7	0.3	0.5	0.5	0.5
4.4	3.9	4.0	4.2	4.6	11.2	11.2	13.2	11.8
0.3	0.3	0.3	0.2	0.2	2.0	1.8	1.7	1.5
45.3	47.4	46.6	46.5	47.5	62.0	61.6	61.2	60.4

4. 経営分析に関する調

項 目	内 訳	28	29	30	元	2	500床以上 黒字病院平均	
							元	
(1) 病床利用率 (%)	一般病床	84.6	84.5	84.0	82.1	73.9	82.4	
	感染症病床	0.0	0.0	0.0	0.0	21.4	-	
	計 (他の病床含む)	84.0	83.9	83.3	81.5	73.5	-	
(2) 平均在院日数 (一般病床のみ) (日)		13.2	12.6	12.2	12.0	11.6	11.5	
(3) 患者数	一日平均患者数	583	574	570	558	503	532	
	入院外来 (人)	1,306	1,284	1,291	1,267	1,153	1,194	
	入院外来延患者数比率 (%)	149.1	149.6	151.4	149.6	152.1	150.8	
(4) 患者1人1日 当たり診療 収益 (円)	入 院	投 薬	881	601	598	645	614	912
		注 射	1,583	1,773	2,876	4,672	2,649	2,477
		処置・手術	20,311	21,973	22,484	21,892	23,260	21,216
		検 査	921	964	1,084	1,056	1,108	1,115
		放 射 線	809	811	1,003	283	293	907
		入 院 料	42,880	42,526	45,499	45,828	48,091	37,843
		食 事 療 養	1,581	1,569	1,619	1,603	1,567	1,602
		そ の 他	2,314	2,361	2,417	3,096	3,320	5,702
	計	71,281	72,578	77,580	79,076	80,901	71,774	
	外 来	初 診 料	231	219	226	219	211	292
		再 診 料	571	564	586	566	585	575
		投 薬	3,059	2,916	2,895	3,214	3,492	3,304
		注 射	8,735	8,800	10,224	11,096	13,121	9,716
		処置・手術	482	433	466	501	497	1,103
		検 査	3,917	4,047	4,295	4,313	4,702	4,083
		放 射 線	3,107	3,232	3,346	2,913	3,039	3,549
そ の 他		2,042	2,218	2,233	2,474	3,143	2,389	
計	22,144	22,430	24,271	25,297	28,790	25,011		
(5) 費 用	患者1人1日当 たり薬品費 (円)	投 薬	2,078	1,903	1,942	2,129	2,132	2,260
		注 射	6,653	6,735	7,926	8,966	9,197	6,564
		計	8,731	8,638	9,868	11,095	11,330	8,824
	入院患者1人1日当 たり給食材料費 (円)	720	682	707	679	664	605	
	薬品使用効率 (%)	投 薬	105.1	104.8	101.7	102.6	110.2	101.9
		注 射	88.1	89.2	91.8	95.1	97.5	96.0
計	92.2	92.6	93.8	96.5	99.9	97.1		
(6) 医業収益に対 する割合 (%) *他会計負担金除く	医 療 材 料 費	薬 品 費	20.6	20.1	21.4	23.5	22.7	20.1
		そ の 他	16.8	17.6	16.8	16.0	16.4	12.7
		計	37.3	37.7	38.2	39.5	39.0	32.8
	職 員 給 与 費	44.9	46.5	45.7	45.8	46.7	47.2	
(7) 室料差額 (%)	室料差額収益対入院収益	0.4	0.4	0.3	0.3	0.3	1.6	
	差額対象病床数の割合	11.2	12.0	11.8	11.4	11.4	15.2	
(8) 100床当たり 職員数 (人)	医 師	18.7	20.3	20.9	20.8	24.4	28.4	
	看 護 部 門	108.2	114.0	118.9	118.0	120.9	105.4	
	薬 剤 部 門	4.7	4.7	4.5	5.1	5.8	5.0	
	事 務 部 門	9.9	9.7	9.3	14.1	21.3	13.6	
	給 食 部 門	2.1	2.1	1.1	1.3	1.6	2.5	
	放 射 線 部 門	4.8	4.8	5.0	5.0	5.1	5.1	
	検 査 部 門	6.4	7.1	6.9	7.8	8.2	6.7	
	そ の 他	25.1	24.7	27.9	25.4	3.2	9.5	
全 職 員	179.9	187.5	194.5	197.4	210.1	176.2		

5. 職種別給与の調（平均給与月額）

（単位：人、円、歳、年）

項 目	年 度						500床以上 黒字病院平均 元	
	28	29	30	元	2	元		
(1) 事務職員	年間延職員数	505	612	504	498	516		
	年度末職員数	42	43	42	41	43	49	
	基本給	330,200	275,616	338,046	339,205	818,128	336,944	
	手当	219,699	176,956	228,218	227,127	287,070	216,060	
	内訳	時間外勤務手当	75,036	52,095	73,151	67,315	103,502	62,681
		特殊勤務手当	0	0	0	0	29	529
		期末勤勉手当	120,598	102,487	128,121	130,406	140,793	126,852
		その他	24,065	22,374	26,946	29,406	42,746	26,335
計	549,899	452,572	566,264	566,331	1,105,198	553,004		
平均年齢	41.0	38.3	41.2	42.3	41.8	42.3		
平均経過年数	19.2	17.3	18.6	19.4	14.5	19.2		
(2) 医師	年間延職員数	1,547	1,610	1,701	1,685	1,728		
	年度末職員数	129	139	138	141	144	136	
	基本給	575,613	581,134	552,380	548,694	614,050	574,923	
	手当	862,443	882,856	956,871	951,379	984,057	914,262	
	内訳	時間外勤務手当	153,398	152,448	266,446	275,851	282,963	270,531
		特殊勤務手当	112,182	113,693	109,229	99,694	112,372	98,568
		期末勤勉手当	210,582	227,906	209,300	208,185	215,600	220,792
		その他	386,281	388,810	371,895	367,649	373,122	333,333
計	1,438,056	1,463,989	1,509,251	1,500,072	1,598,106	1,489,185		
平均年齢	44.7	44.2	43.0	43.2	43.7	45.3		
平均経過年数	16.3	16.2	13.1	7.6	9.7	16.1		
(3) 看護師	年間延職員数	7,864	8,019	8,161	8,092	7,932		
	年度末職員数	641	662	673	662	661	619	
	基本給	277,980	281,980	282,680	284,034	309,537	297,287	
	手当	168,725	176,692	179,935	186,010	192,774	199,317	
	内訳	時間外勤務手当	29,242	31,401	35,175	39,836	41,220	39,526
		特殊勤務手当	19,007	18,977	18,660	18,964	21,722	21,345
		期末勤勉手当	92,860	98,850	99,259	100,481	102,078	112,673
		その他	27,616	27,464	26,841	26,728	27,755	25,773
計	446,705	458,672	462,615	470,044	502,311	496,604		
平均年齢	35.7	36.1	36.1	36.7	39.7	38.4		
平均経過年数	13.0	11.5	11.7	12.4	12.4	15.1		
(4) 准看護師	年間延職員数	0	0	0	0	0		
	年度末職員数	0	0	0	0	0		
	基本給	0	0	0	0	0		
	手当	0	0	0	0	0		
	内訳	時間外勤務手当	0	0	0	0	0	
		特殊勤務手当	0	0	0	0	0	
		期末勤勉手当	0	0	0	0	0	
		その他	0	0	0	0	0	
計	0	0	0	0	0			
平均年齢	0.0	0.0	0.0	0.0	0.0			
平均経過年数	0.0	0.0	0.0	0.0	0.0			

(単位:人、円、歳、年)

年 度		28	29	30	元	2	500床以上 黒字病院平均	
							元	
項 目								
(5) 医 療 技 術 員	年間延職員数	2,037	2,169	2,198	2,222	2,280		
	年度末職員数	167	178	182	182	190	132	
	基本給	256,518	258,782	262,910	267,020	291,110	319,516	
	手当	163,825	167,396	171,495	173,448	174,226	196,765	
	内 訳	時間外勤務手当	53,617	52,130	53,177	53,116	51,796	50,153
		特殊勤務手当	2,936	2,808	2,803	2,733	5,028	5,371
		期末勤勉手当	85,136	90,333	93,711	96,117	95,833	116,229
		その他	22,136	22,125	21,805	21,482	21,569	25,500
		計	420,343	426,179	434,406	440,468	465,336	516,281
		平均年齢	34.3	34.6	34.2	32.8	36.4	38.8
	平均経過年数	10.7	9.8	9.7	13.1	10.6	14.8	
(6) そ の 他 の 職 員	年間延職員数	189	180	168	168	132		
	年度末職員数	15	15	14	14	11	12	
	基本給	345,280	364,739	348,726	342,482	1,614,727	350,452	
	手当	160,608	174,644	183,720	179,565	352,682	186,174	
	内 訳	時間外勤務手当	32,487	33,472	45,875	40,065	47,371	43,250
		特殊勤務手当	0	0	0	0	68,394	1,486
		期末勤勉手当	108,619	120,889	118,601	120,637	162,553	127,293
		その他	19,503	20,283	19,244	18,863	74,364	14,685
		計	505,889	539,383	532,446	522,048	1,967,409	536,626
		平均年齢	51.3	44.1	44.5	53.9	43.2	49.6
	平均経過年数	28.4	21.9	22.5	27.3	13.1	27.1	
(7) 全 職 員	年間延職員数	12,142	12,590	12,732	12,665	12,588		
	年度末職員数	994	1,037	1,049	1,040	1,049	948	
	基本給	315,520	317,113	318,362	319,205	382,535	342,541	
	手当	258,283	265,378	284,238	287,165	303,579	301,492	
	内 訳	時間外勤務手当	51,105	51,487	70,825	74,650	78,938	75,330
		特殊勤務手当	27,096	27,110	27,038	25,860	30,742	27,501
		期末勤勉手当	107,962	114,378	114,400	115,489	118,752	129,330
		その他	72,120	72,403	71,975	71,166	75,148	69,330
		計	573,803	582,491	602,601	606,370	686,114	644,033
		平均年齢	37.1	37.2	37.0	37.4	40.1	39.8
	平均経過年数	13.6	12.2	12.0	12.4	12.4	15.8	

※1 年間延べ職員数は、各月末の人員の合計である。

2 育児休業者、無給休職者は除いている。

県立つくしが丘病院

空白ページ

青森県立つくしが丘病院の理念

我が国では、社会の複雑多様化や少子・高齢化等の変化が急速に進み、そのため国民の間には種々の精神的な負担がもたらされ、精神医療及び保健福祉は国民にとって不可欠なものである。

このようなおり、青森県唯一の県立精神科病院である本院へ寄せる県民の期待は極めて大きいものがあり、我々職員は県民の期待に応えるべく最善を尽くすことをまず心に銘ずべきである。

そして我々は「人権を尊重した精神医療の推進」、「良質な精神医療の提供」、「地域精神医療・福祉活動の支援」を理念として掲げる。

人権を尊重した精神医療の推進

入院患者の行動の制限を行わざるを得ない精神科病院では、患者の人権には特に配慮しなければならないのはいうまでもない。

本院では以前からこの点については努力を重ねてきたところであるが、さらに一層徹底して推進してゆかねばならない。

そのため、プライバシーや自己決定の尊重と、リスクマネジメントのバランスを考慮した治療内容の充実に努める必要がある。

良質な精神医療の提供

本県精神医療の中核病院としての役割を担っている本院においては、本県精神医療の範となるべく出来得る限り良質な医療の提供に努めなければならない。

そのため、マンパワーの充実、医療環境の整備等ソフト・ハード面の充実・整備を図る必要がある。

地域精神医療・福祉活動の支援

精神医療・福祉の充実のためには、関係者共通の認識と地域住民の理解のもと活発な地域活動が開かれてゆかねばならない。

そのため、医療機関、精神保健福祉センター、保健所その他福祉関係機関との連携を図り、積極的に地域活動を支援していく必要がある。

青森県立つくしが丘病院長

堀内雅之

空白ページ

第1章 病院の沿革及び施設の概要

空白ページ

第1章 病院の沿革及び施設の概要

第1節 病院の沿革

当院は、青森県立中央病院の精神科病棟（八重田病棟）が老朽化したことに伴い、また、民間の精神科病院では処遇が困難な精神疾患の患者さんにも適切に対応していくため、昭和51年に精神保健福祉法第19条の7（旧精神衛生法第4条）の規定に基づく県立精神科病院として開設された。

病院の建物については、昭和48年の石油ショックの影響により工事費が著しく高騰したため、建設工事を第一期工事（本館及び一般病床240床）と第二期工事（老人病棟50床及び一般病床60床、計110床）とに分割して施工した。

第一期工事は昭和51年3月に完成し、同年6月1日の開院とともに、県立中央病院精神科病棟から入院患者121人が移管された。また、第二期工事は昭和60年7月に完成し、同年8月20日に使用開始、これにより病院全体で350床となった。

その後、阪神・淡路大震災を契機として行われた平成7年度の耐震診断によって、第一期工事の建物（本館及び240床）の耐震補強工事の必要性が指摘され、その一方で県立の精神科病院のあり方や診療機能についての検討がなされた。

このため、当院は、精神科急性期医療に重点を置き、さらに児童青年期精神医療への取り組みや民間では対応困難な患者さんへの対応など、従前以上に県立精神科病院としての役割を果たすとともに、患者さんの療養環境の改善を図るため、個室割合を大幅に増やし、病床数を全体で230床（個室割合約4割）として建物を改築・改修することとした。

改築・改修工事は、平成18年度に実施設計を終え、平成19年度に着工し、改築棟（本館及び150床）は平成21年3月に完成、同月に使用開始し、改修棟（80床）は同年8月に完成し、同年9月に使用開始した。また、平成22年度には旧病院敷地を外構工事等によって整備し、平成22年12月から駐車場として使用開始した。これにより、病院の改築・改修に係る一連の工事が完了した。

【病院等建設に係る主な経緯並びに診療報酬に係る主な施設基準の届出状況】

S43. 5. 23	青森県立精神病院建設準備小委員会設置	
43. 10. 31	青森県精神衛生審議会「県立精神衛生総合センター（案）」について答申	新病院建設の方向づけ
47. 3.	青森県立精神病院建設委員会設置	
48. 9. 25	青森県医療機関整備審議会「青森県立精神病院の新設について」答申	
48. 10. 25	県立精神病院建設工事（整地）着工	
48. 11. 5	青森県立精神病院開設許可	
49. 7. 30	第一期工事（本体工事）起工式挙行	
51. 3. 22	第一期工事完成	本館（管理棟、診療棟、サービス棟）生活療法棟、作業療法棟、病棟（開放120床、閉鎖120床）2棟、一戸建
51. 3. 25	院長、副院長公舎完成	
51. 5. 24	病院使用許可（180床）	
51. 6. 1	病院名を「青森県立つくしが丘病院」に変更し開院	
51. 6. 1	県立中央病院精神科病棟の入院患者121人を移管	
51. 7. 6	基準看護（特一類）、基準給食、基準寝具承認	指令第4063号
51. 8. 7	看護婦宿舎（つくし寮）完成	1棟、20室
51. 8. 10	医師公舎完成	医師公舎1棟、6戸建
55. 3. 21	病院使用許可（60床）増床	使用許可病床数240床指令第1654号

55. 4. 1	240床使用開始 (S55年4～5月青森市小浜分院より入院患者41人転院)	
58.10. 5	第二期工事実施設計完成	
59. 6.28	第二期工事着工	
60. 7.17	第二期工事完成	
60. 8.14	病院使用許可 (110床) 増床	指令第3693号
60. 8.20	350床使用開始 (S60年8～9月青森市小浜分院より入院患者74人転院)	増床110床 (うち老人病床50床)
60.12. 7	運動療法等施設基準の承認	(精)第3号精神科作業療法
H 3. 4. 1	老人性痴呆疾患センターの設置	青森県知事 (H3. 3.28指定)
3. 6. 1	精神科作業療法 入院時食事療法(1)	(痴治)第1号 (精)第17号 (食)第1224号
4. 4. 1	基準寝具設備 (病衣) の承認	(寝)第1310号
5. 1. 1	夜間看護等加算の承認	(夜看)第19号
5.11. 1	土曜休診の実施	
6.10. 1	新看護体系へ移行 (精神病棟入院基本料4)	(看)第12号
7. 7. 1	適時適温給食の実施	
8. 4. 1	補綴物維持管理料	(補管)第117号
11.10. 1	青森県精神科救急医療システム参加	
16. 4. 1	医療保護入院等診療料	(医療保護)第2号
16. 6. 1	精神病棟入院基本料3の施設基準承認	(看)第288号
16. 7. 1	褥瘡患者管理加算	(褥)第95号
17. 7.15	医療観察法に基づく指定通院医療機関の指定	東北厚生局長指定通院医療機関指定書第1号
17. 9.22	通院対象者通院医学管理料承認	(通処医管)第1号
18. 4. 1	精神病棟入院基本料2 (看護補助加算3)	(精神入院)第305号15対1 (看配)第307号
18. 4. 1	栄養管理実施加算	(栄養管理)第19号
18. 4. 1	救急医療管理加算・乳幼児救急医療加算	(救・乳)第8号
18. 6. 1	歯科疾患総合指導料1	(歯総指)第383号
18.12. 1	精神病棟入院基本料2 (看護補助加算2)	(看補)第443号看護補助者加算 10対1
19. 4. 1	地方公営企業法全部適用	
19. 7.18	改築・改修工事着工	
20. 4. 1	検体検査管理加算 (I)	(検1)第99号
20. 6. 1	精神病棟入院基本料2 (看護補助加算1)	(看補)第462号看護補助加算 6対1
21. 3.10	改築棟完成	
21. 3.23	改築棟の病棟のみ使用開始(150床)	
21. 4. 1	療養環境加算 (A・B・C病棟)	(療)第40号
21. 4. 1	認知症疾患医療センターの設置 (指定)	
21. 6. 1	通院対象者社会復帰連携体制強化加算	(通社連強)第2号

21. 8. 1	精神科急性期治療病棟入院料 1	(精急1) 第2号
21. 8. 20	改修棟完成	
21. 9. 1	C T 撮影	(CM) 第72号
21. 9. 1	精神科応急入院施設管理加算	(精応) 第2号
21. 9. 24	改築棟全面運用開始	
21. 9. 29	改修棟使用開始 (80床)	
21. 9. 29	病院使用許可 (230床)	指令第235号
21. 10. 1	療養環境加算 (変更) (D・E病棟追加)	(療) 第40号
22. 3. 26	旧病院解体工事完了	
22. 4. 1	精神病棟入院基本料3 (看護補助加算1)	(精神入院) 第305号15対1 (看配) 第307号 (看補) 第462号30対1
22. 4. 1	救急医療管理加算・乳幼児救急医療管理加算	(救急加算) 第30号
22. 4. 1	認知症専門診断管理料	(認知診) 第2号
22. 4. 1	精神科地域移行実施加算	(精移行) 第9号
22. 12. 8	外構 (駐車場等) 工事完了	
23. 12. 1	薬剤管理指導料	(薬) 第132号
24. 4. 1	患者サポート体制充実加算	(患サポ) 第21号
24. 4. 1	夜間休日救急搬送医学管理料	(夜救管) 第6号
25. 7. 1	D病棟 (40床) 休止	
25. 8. 1	医療安全対策加算 2	(医療安全) 第52号
25. 11. 1	抗精神病特定薬剤治療指導管理料 (治療抵抗性統合失調症治療指導管理料に限る。)	(抗治療) 第4号
26. 1. 28	医療観察治療抵抗性統合失調症治療指導管理料	(医抗治療) 第8号
27. 6. 1	精神科ショート・ケア (小規模なもの)	(シヨ小) 第18号
27. 8. 1	精神科急性期治療病棟入院料 1 医師配置加算	(精急1) 第14号
27. 12. 1	患者サポート体制充実加算の辞退届出	
28. 2. 1	精神科急性期治療病棟入院料 1 (加算なし)	(精急1) 第15号
28. 3. 1	精神科急性期治療病棟入院料 1 (加算あり)	(精急1) 第16号
28. 4. 1	精神科医師配置加算の承認	(精急医配) 第1号
28. 4. 1	精神病棟入院時医学管理加算	(精入学) 第7号
28. 9. 22	通院対象者社会復帰連携体制加算の辞退届出	(通社連携) 第2号
29. 2. 1	感染防止対策加算 2	(感染防止2) 第33号
29. 4. 1	E病棟 (40床) 休止	
30. 4. 1	医療安全対策地域連携加算 2	(医療安全2) 第63号
R元. 7. 1	青森県立つくしが丘病院訪問看護ステーションつくしのえん開設	ステーションコード`0190335
元. 7. 1	精神科訪問看護基本療養費	(訪問10) 第77号
元. 7. 1	医療観察法に基づく指定通院医療機関の指定	東北厚生局長指定通院医療機関指定書第98号
元. 7. 1	医療観察訪問看護基本料	(医訪看基10) 第24号
2. 3. 1	精神科急性期医師配置加算の辞退届出	(精急医配) 第1号
2. 3. 1	精神科急性期治療病棟入院料 1 の辞退届出	(精急1) 第16号
2. 3. 1	精神科救急入院料 1 (看護職員夜間配置加算有)	(精急1) 第1号
2. 4. 1	救急医療管理加算	(救急医療) 第36号

2. 4. 1	精神科退院時共同指導料 1 及び 2	(精退共) 第4号
2. 4. 1	療養生活環境整備指導加算	(療活環) 第1号
2. 5. 1	精神病棟入院時医学管理加算の辞退届出	(精入学) 第7号
2. 6. 1	精神科救急入院料 1 の辞退届出	(精救1) 第1号
2. 6. 1	精神科急性期治療病棟入院料 1	(精急1) 第19号
2. 6. 1	精神科急性期医師配置加算	(精急医配) 第26号
2. 8. 1	検体検査管理加算 (I) の辞退届出	(検 I) 第99号
2. 8. 1	精神科急性期治療病棟入院料 1 の辞退届出	(精急1) 第19号
2. 8. 1	精神科急性期医師配置加算の辞退届出	(精急医配) 第26号
2. 8. 1	精神科救急入院料 1 (看護職員夜間配置加算有)	(精救1) 第3号
3. 2. 1	CT撮影 (1 6 列以上 6 4 列未満のマルチスライスCT)	(C・M) 第363号

第2節 施設の概要

1. 土地、建物及び附属建物

区 分	敷地面積	建 物 構 造	建物面積	備 考
病 院	m ² 175,925.33		m ² 11,058.660	
改 築 棟		鉄筋コンクリート造3階建	8,728.880	
改 修 棟		鉄筋コンクリート造2階建	2,329.780	

2. 近年における建設改良費

ア. 病院増改築工事及び医療器械整備事業等

(単位：千円)

区分 年度	執 行 額			左 の 財 源 内 訳			
	増改築 工事費	医療器械 等整備費	計	負担金	国庫支出金	企業債	その他
17	35,043	9,675	44,718	5,276	30,442	9,000	0
18	58,800	9,855	68,655	855	58,800	9,000	0
19	324,912	4,546	329,458	134,149	191,309	4,000	0
20	2,130,460	40,619	2,171,079	692,671	1,478,408	0	0
21	335,033	249,799	584,832	420,040	164,792	0	0
22	105,404	11,387	116,791	14,447	102,344	0	0
23	0	559	559	559	0	0	0
24	0	4,148	4,148	4,148	0	0	0
25	0	2,413	2,413	2,413	0	0	0
26	0	585	585	585	0	0	0
27	0	2,439	2,439	1,449	0	990	0
28	0	1,807	1,807	1,807	0	0	0
29	0	3,403	3,403	1,403	0	2,000	0
30	0	170,264	170,264	264	0	170,000	0
元	0	8,393	8,393	393	0	8,000	0
2	0	41,022	41,022	12,323	1,699	27,000	0

青森県立つしが丘病院施設概況

改築棟平面図

3階

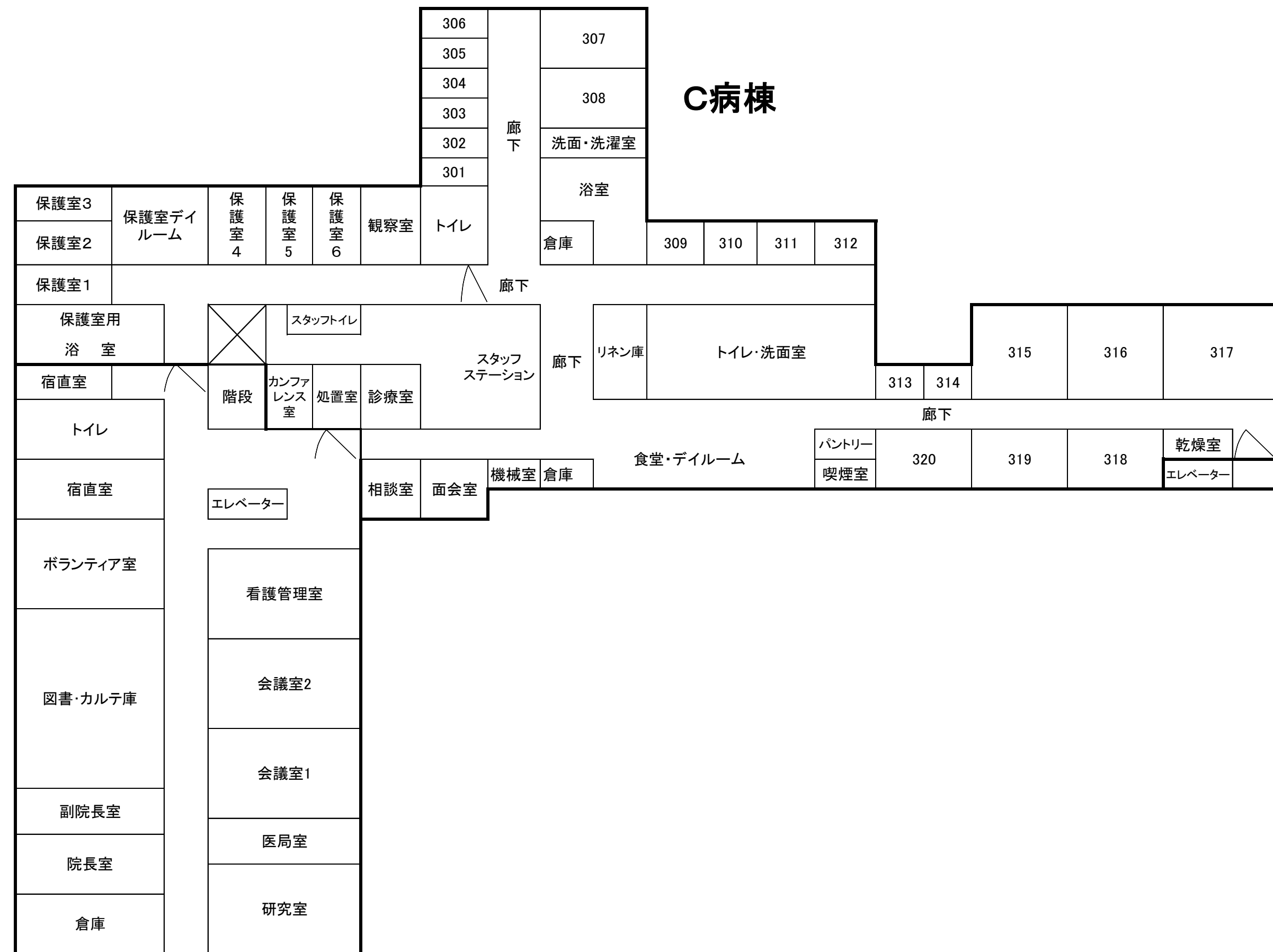

2階

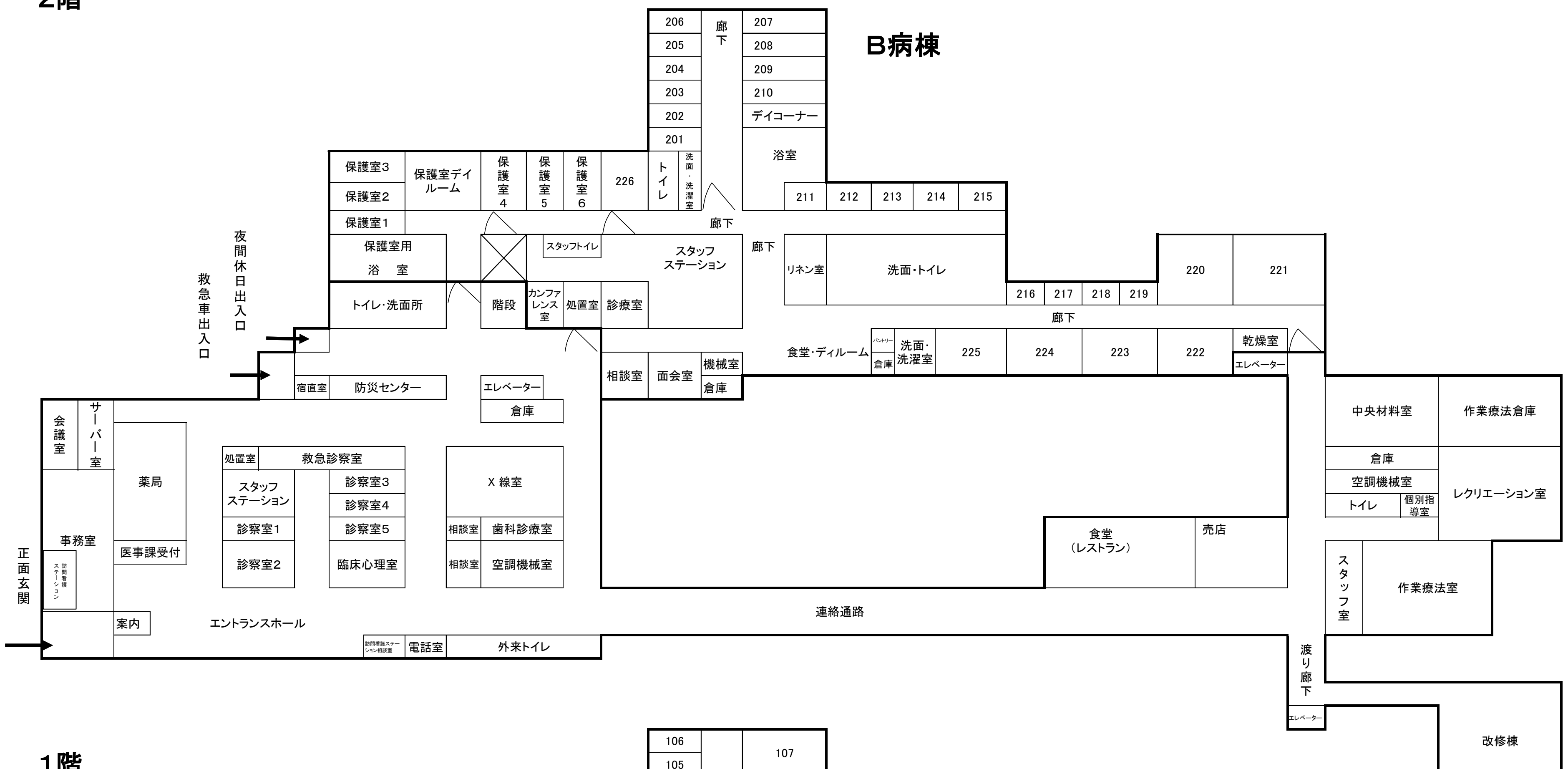

1階

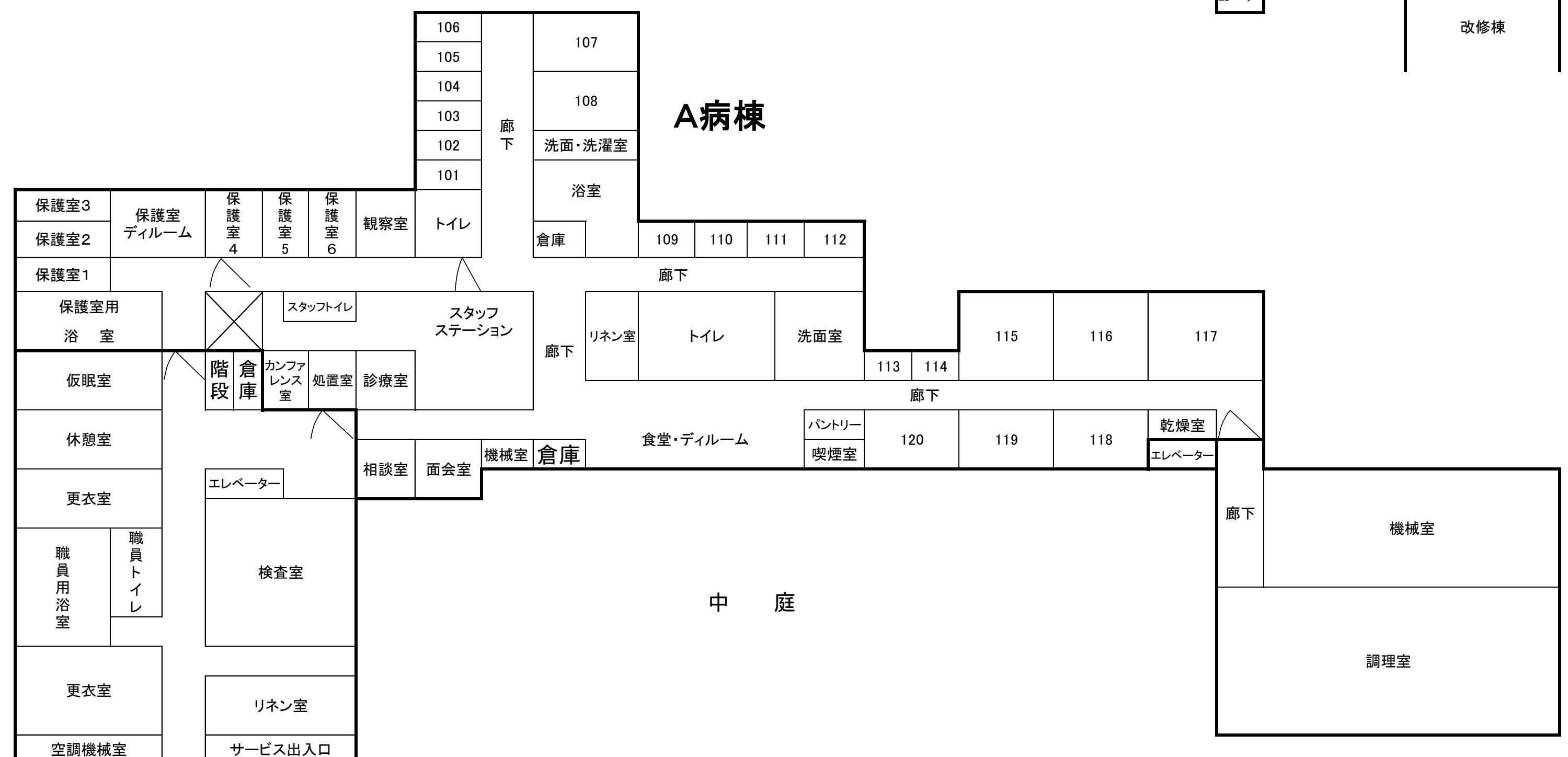

改修棟平面図

2階

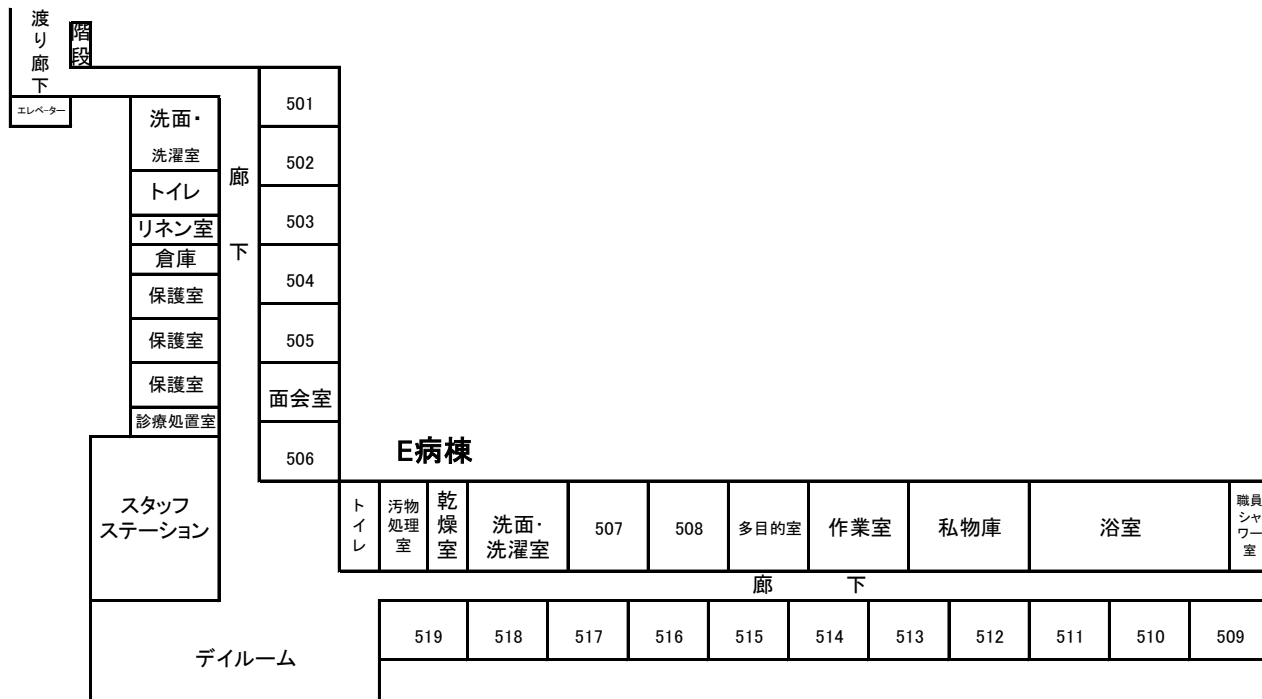

1階

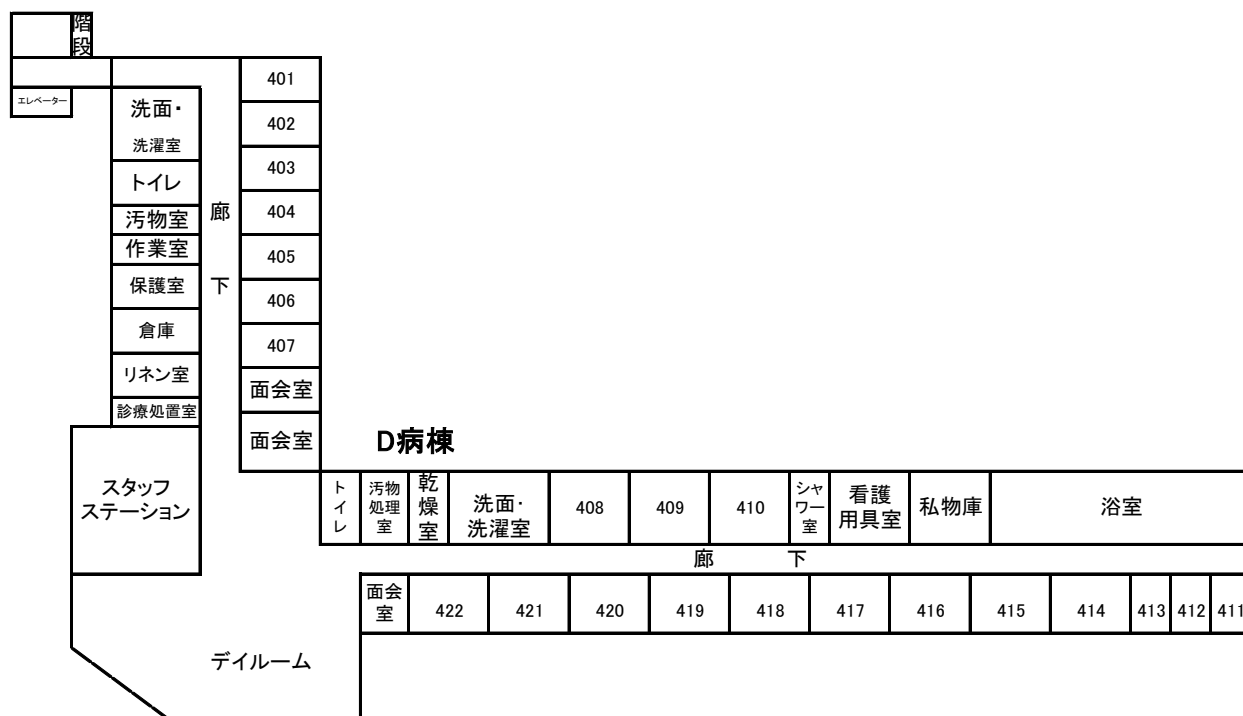

青森県立つくしが丘病院案内図

所在地 〒038-0031 青森市大字三内字沢部353番地92

電話 017-787-2121(代表)

F A X 017-788-5086

交通 青森駅から南西へ約6km
新青森駅から南西へ約2.5km
バス 古川バス停から「つくしが丘病院行」又は「岩渡行き」に乗車、
つくしが丘病院前バス停下車(所要時間約20分)
タクシー 青森駅から約20分
新青森駅から約7分

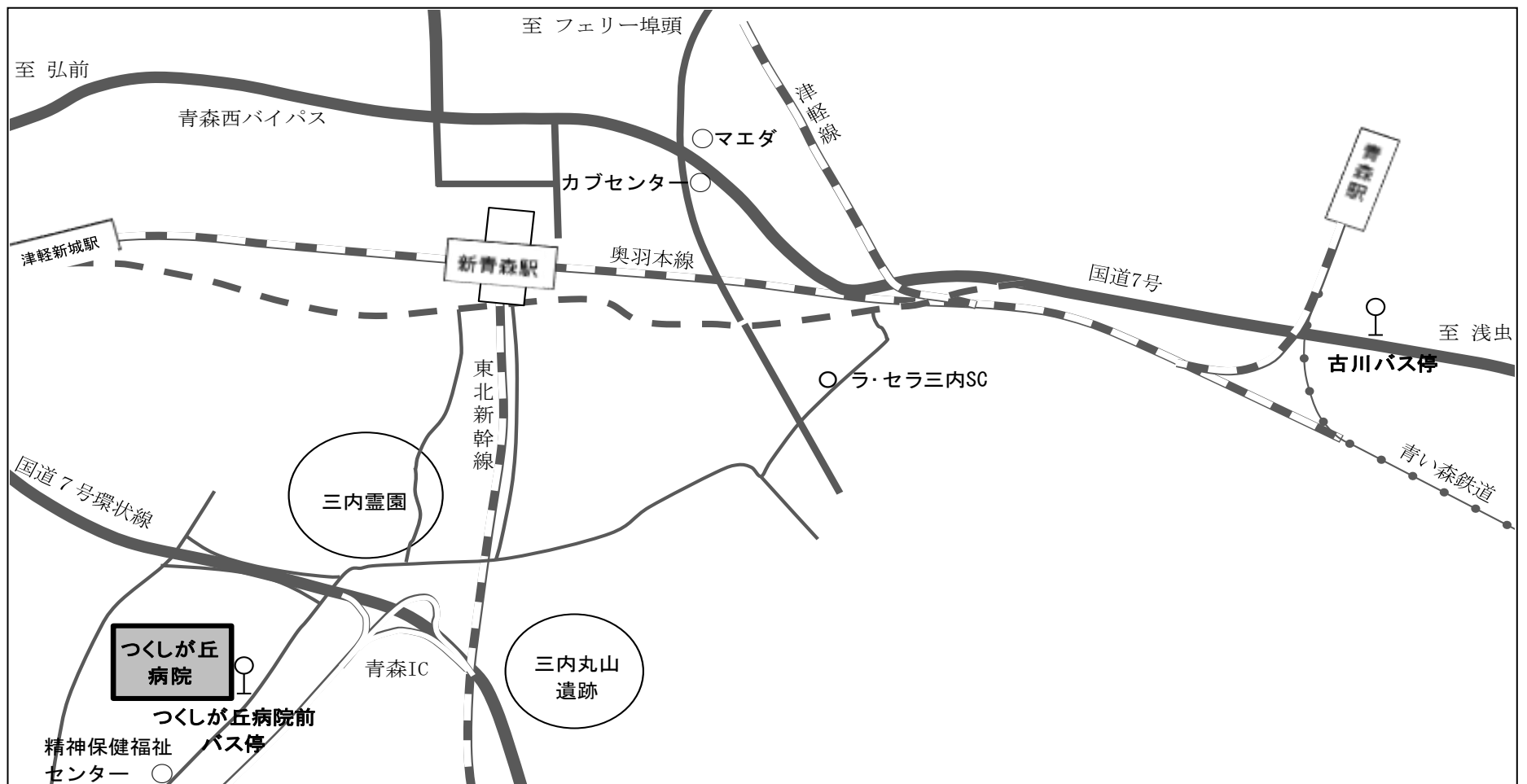

第2章 統計資料

空白ページ

第2章 統計資料

第1節 患者の状況及び病床利用状況

1. 入院患者数

(単位:人、%)

年度	区分	延べ患者数	1日平均	
			患者数	対前年度増減率
28		38,460	105.4	△ 4.8
29		40,035	109.7	4.1
30		43,948	120.4	9.8
元		42,498	116.1	△ 3.6
2		41,029	112.4	△ 3.2

2. 外来患者数

(単位:人、%)

年度	区分 科別	延べ患者数	1日平均			対前年度 増減率
			患者数			
			新患	再来	計	
28	精神科	28,336	1.3	115.3	116.6	△ 1.8
	歯科	583	0.1	2.3	2.4	18.7
29	精神科	29,305	1.5	118.6	120.1	3.0
	歯科	450	0.1	1.8	1.8	△ 23.1
30	精神科	30,658	1.6	124.0	125.6	4.6
	歯科	508	0.3	4.9	5.2	182.0
元	精神科	31,010	1.6	127.7	129.3	2.9
	歯科	467	0.2	4.5	4.7	△ 9.6
2	精神科	28,953	1.5	117.7	119.2	△ 7.8
	歯科	394	0.3	3.6	3.9	△ 17.0

3. 平均在院日数及び病床回転率の推移

(単位:日、回転、%)

年度	区分	平均在院日数		病床回転率	
		入院計	対前年度増減率	入院計	対前年度増減率
28		145.0	3.2	2.52	△ 3.4
29		143.3	△ 1.2	2.55	1.2
30		140.3	△ 2.1	2.60	2.0
元		153.0	9.1	2.39	△ 8.1
2		151.5	△ 1.0	2.41	0.8

4. 月別1日平均入院患者数及び病床利用率

(単位:人、%)

年度	月別		4	5	6	7	8	9	10	11	12	1	2	3	年間1日平均
	区分														
28	患者数		103.2	104.0	105.2	97.8	103.5	98.3	101.0	108.5	104.5	106.4	114.0	115.1	105.4
	利用率		44.9	45.2	45.8	42.5	45.0	42.7	43.9	47.2	45.4	46.3	49.6	50.1	45.7
29	患者数		105.9	105.9	107.9	108.5	113.2	104.6	104.5	108.8	107.5	115.7	116.9	117.2	109.7
	利用率		46.0	46.0	46.9	47.2	49.2	45.5	45.4	47.3	46.8	50.3	50.8	51.0	47.7
30	患者数		118.4	121.5	116.2	109.8	116.5	121.2	118.2	125.1	124.7	126.5	126.8	120.5	120.4
	利用率		51.5	52.8	50.5	47.8	50.7	52.7	51.4	54.4	54.2	55.0	55.1	52.4	52.4
元	患者数		117.8	122.7	123.7	124.1	112.1	111.7	108.0	114.6	115.4	112.6	114.6	116.0	116.1
	利用率		51.2	53.3	53.8	54.0	48.7	48.6	47.0	49.8	50.2	49.0	49.8	50.4	50.5
2	患者数		113.4	111.0	112.7	118.0	116.6	118.2	113.4	113.4	109.9	105.0	105.4	111.5	112.4
	利用率		49.3	48.3	49.0	51.3	50.7	51.4	49.3	49.3	47.8	45.7	45.8	48.5	48.9

5. 月別1日平均外来患者数

(単位:人)

年度	月別		4	5	6	7	8	9	10	11	12	1	2	3	年間1日平均
	区分														
28	精神科		119.4	120.1	109.9	121.4	112.9	125.8	116.8	118.3	125.3	112.1	108.6	110.8	116.6
	歯科		1.9	2.9	2.4	2.5	2.8	2.9	2.4	2.7	2.3	2.3	2.1	1.8	2.4
29	精神科		121.4	117.1	114.7	127.9	116.6	121.9	120.6	122.3	125.9	121.0	115.8	117.0	121.9
	歯科		6.1	6.2	6.6	5.5	2.8	2.1	1.5	2.9	4.3	5.0	6.0	4.9	4.5
30	精神科		126.9	116.5	120.2	130.5	114.0	127.6	125.0	127.2	137.2	131.2	127.9	126.8	125.6
	歯科		4.6	6.1	4.3	4.1	4.2	3.9	4.9	5.4	7.6	6.8	6.0	3.9	5.1
元	精神科		134.4	129.8	125.2	129.6	122.8	134.7	132.5	125.3	136.2	131.5	125.7	123.4	129.2
	歯科		5.3	3.9	2.9	5.7	6.3	4.4	4.4	4.3	5.4	3.5	5.0	5.8	4.7
2	精神科		118.2	113.2	115.7	127.2	118.7	126.9	114.4	120.4	125.2	118.2	121.6	111.5	119.1
	歯科		4.7	4.9	4.8	5.1	4.3	3.0	2.9	3.4	3.8	3.7	2.9	2.9	3.9

6. 月別1日平均訪問看護ステーション患者数

(単位:人)

年度	月別		4	5	6	7	8	9	10	11	12	1	2	3	年間1日平均
	区分														
元	患者数					10.0	10.4	12.3	11.9	12.1	12.4	12.5	12.6	11.9	11.7
2	患者数		11.6	13.6	12.5	13.6	13.8	14.0	12.7	13.7	13.4	12.9	13.8	13.3	13.2

図1 月別入院・退院患者数(R2年度)



図2 月別1日平均入院患者数(R2年度)



図3 月別病床利用率(R2年度)

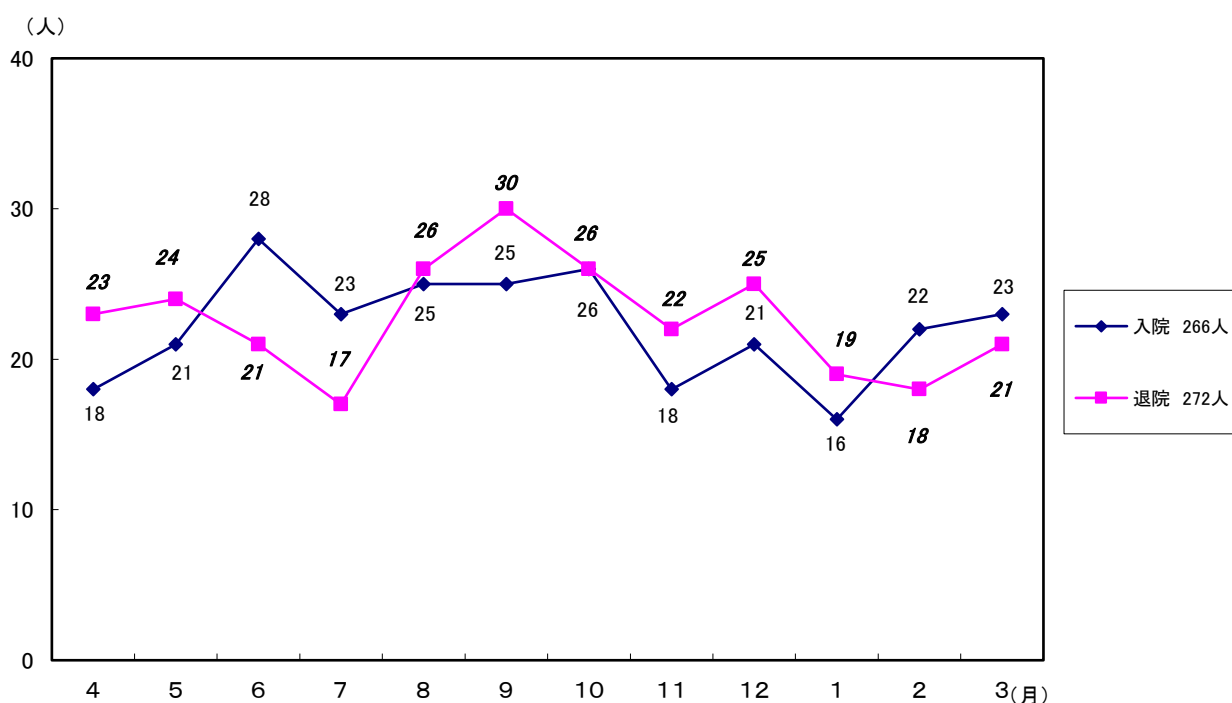

図4 月別外来延べ患者数(R2年度)

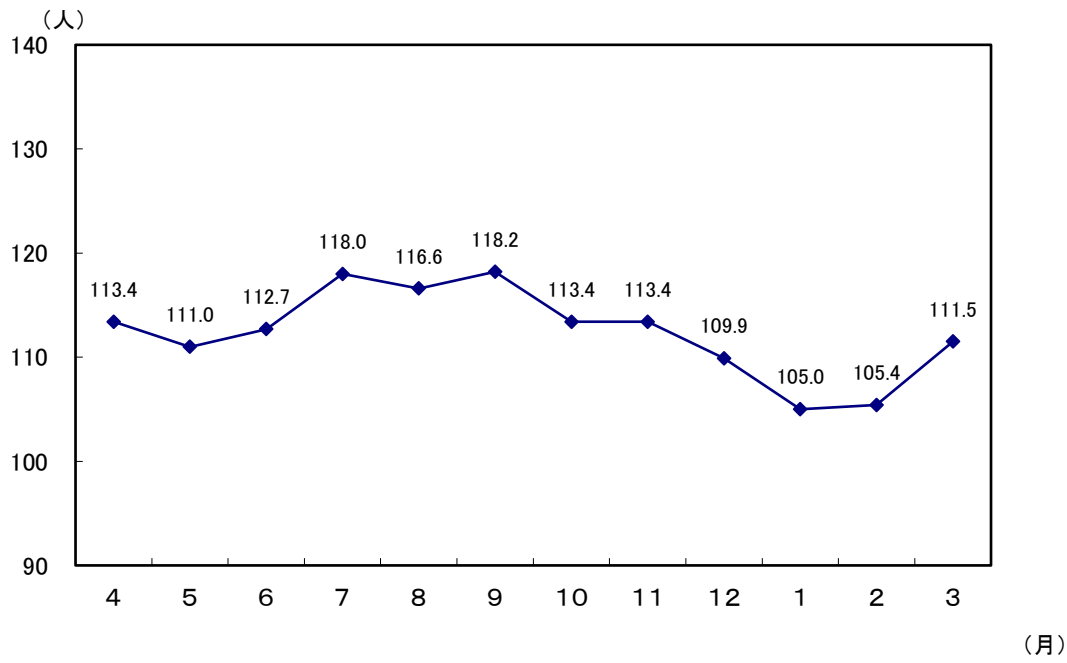

図5 月別1日平均患者数(外来)(R2年度)

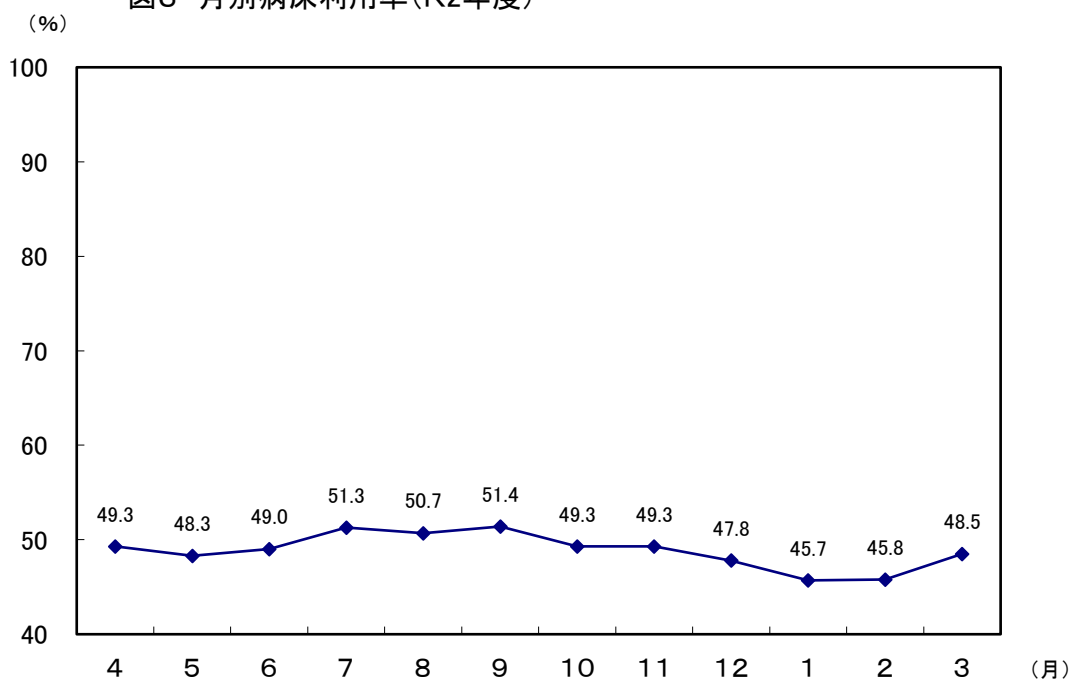

図6 月別1日平均患者数(訪問看護ステーション)(R元~R2年度)

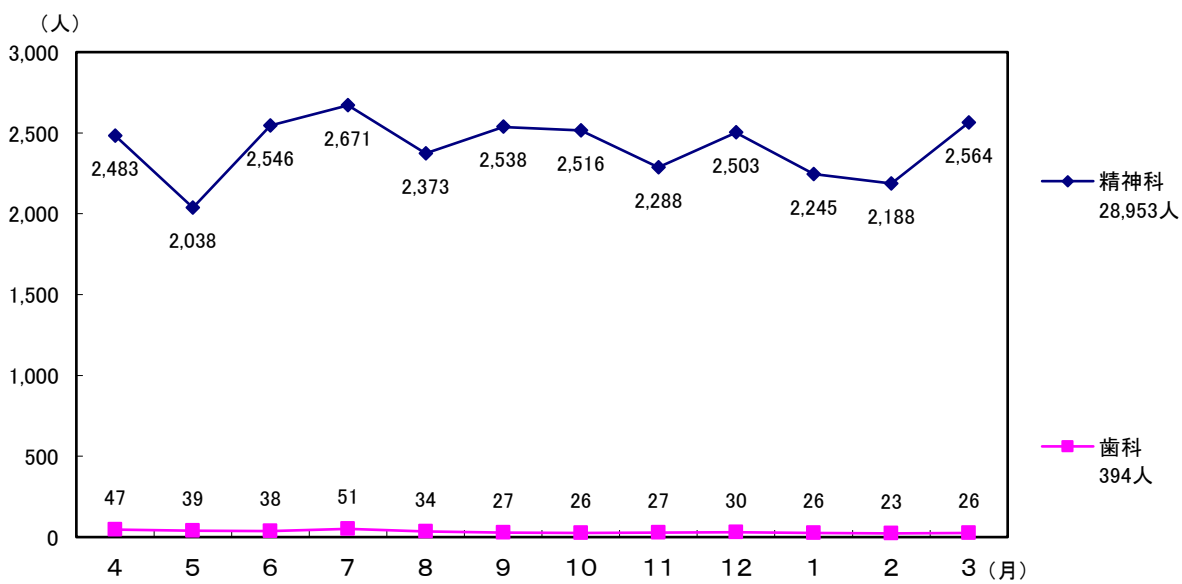

7. 診療費負担区分別入院患者数及び構成比

(各年度末現在)(単位:人、%)

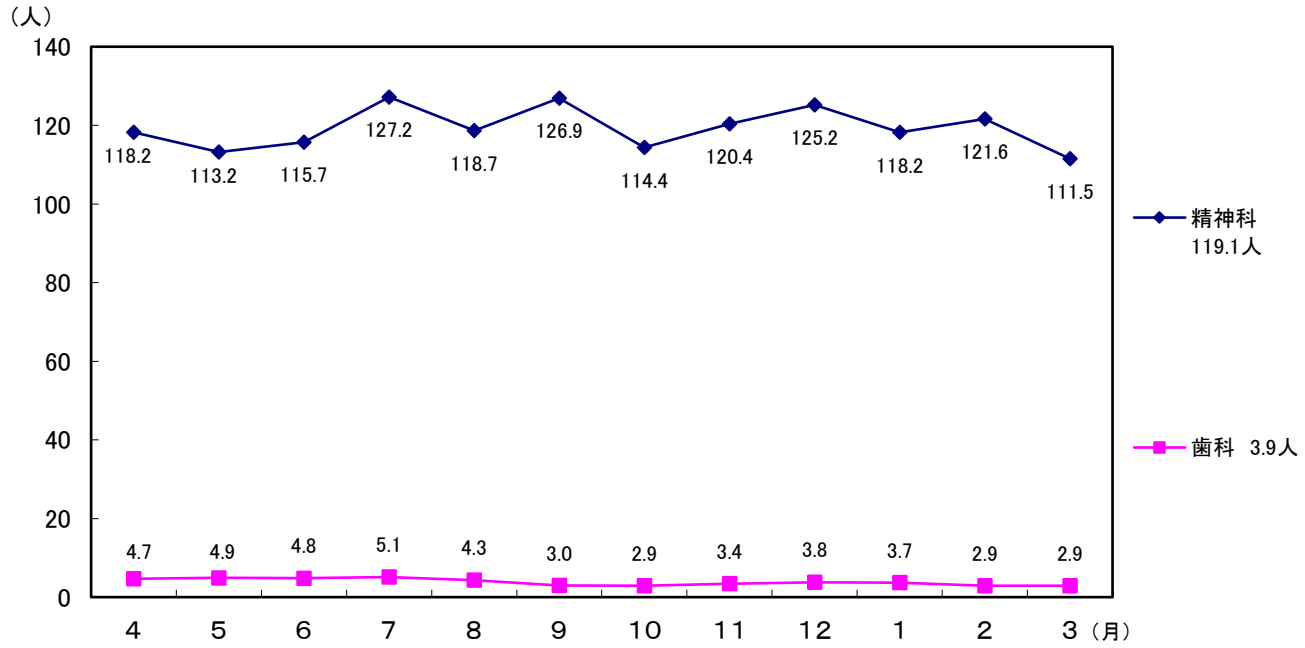
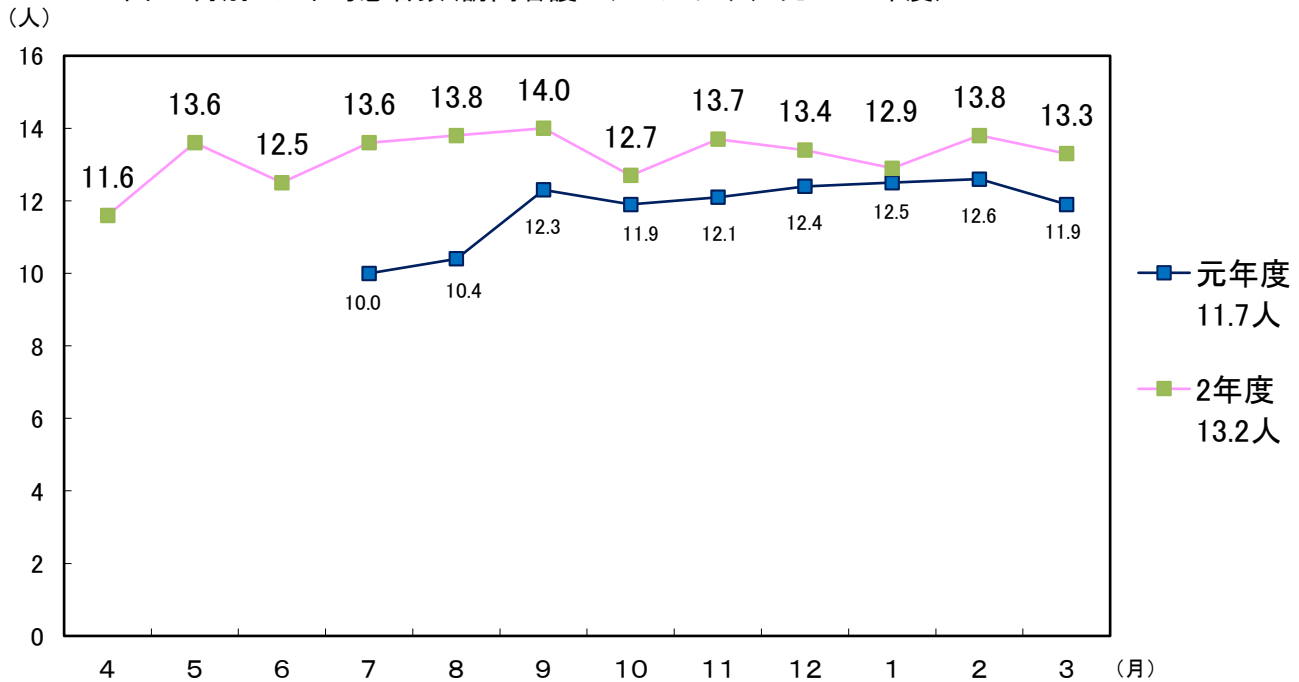
年度	区分	費用負担区分内訳							
		公費			社会保険	国民健康保険	自費	その他	計
		精神保健福祉社	生活保護	計					
28	患者数	5	22	27	9	69	0	1	106
	構成比	(4.7)	(20.8)	(25.5)	(8.5)	(65.1)	(0.0)	(0.9)	(100.0)
29	患者数	3	26	29	11	72	0	1	113
	構成比	(2.7)	(23.0)	(25.7)	(9.7)	(63.7)	(0.0)	(0.9)	(100.0)
30	患者数	2	21	23	10	77	0	1	111
	構成比	(1.8)	(18.9)	(20.7)	(9.0)	(69.4)	(0.0)	(0.9)	(100.0)
元	患者数	2	22	24	12	78	0	1	115
	構成比	(1.7)	(19.1)	(20.9)	(10.4)	(67.8)	(0.0)	(0.9)	(100.0)
2	患者数	1	22	23	11	74	0	1	109
	構成比	(0.9)	(20.2)	(21.1)	(10.1)	(67.9)	(0.0)	(0.9)	(100.0)

8. 医師1人1日当たり患者数

(単位:人)

年 度	科 別	入 院	外 来	計
28	精 神 科	13.4	16.7	30.1
	歯 科	-	5.8	5.8
29	精 神 科	15.4	20.3	35.7
	歯 科	-	4.5	4.5
30	精 神 科	15.9	17.9	33.8
	歯 科	-	5.1	5.1
元	精 神 科	13.5	16.2	29.7
	歯 科	-	4.7	4.7
2	精 神 科	16.7	11.9	28.6
	歯 科	-	3.9	3.9

9. 保健所区域別入院患者数

(各年度末現在)(単位:人、%)

年度	性別	保健所別								計
		青 森 市	東 地 方	弘 前	八 戸	五 所 川 原	上 十 三	む つ	県 外	
28	男	45	4	2	2	2	0	2	2	59
	女	46	0	0	0	1	0	0	0	47
	計	91	4	2	2	3	0	2	2	106
	構成比	85.8	3.8	1.9	1.9	2.8	0.0	1.9	1.9	100.0
29	男	46	5	2	1	1	2	2	2	61
	女	45	2	1	0	1	1	1	1	52
	計	91	7	3	1	2	3	3	3	113
	構成比	80.3	6.2	2.7	0.9	1.8	2.7	2.7	2.7	100.0
30	男	44	2	2	2	2	1	4	2	59
	女	47	2	1	0	1	1	0	0	52
	計	91	4	3	2	3	2	4	2	111
	構成比	82.0	3.6	2.7	1.8	2.7	1.8	3.6	1.8	100.0
元	男	46	3	2	1	2	2	3	0	59
	女	51	2	0	1	2	0	0	0	56
	計	97	5	2	2	4	2	3	0	115
	構成比	84.4	4.4	1.7	1.7	3.5	1.7	2.6	0.0	100.0
2	男	43	5	2	1	2	3	3	2	61
	女	44	0	0	0	2	1	1	0	48
	計	87	5	2	1	4	4	4	2	109
	構成比	79.8	4.6	1.8	0.9	3.7	3.7	3.7	1.8	100.0

10. 年齢別入院患者数

(各年度末現在)(単位:人、%)

年度	年齢別	14歳	15～	20～	30～	40～	50～	60～	70歳	計
	性別	以下	19歳	29歳	39歳	49歳	59歳	69歳	以上	
28	男	0	0	3	5	16	19	11	5	59
	女	0	1	2	6	15	9	7	7	47
	計	0	1	5	11	31	28	18	12	106
	構成比	0.0	0.9	4.7	10.4	29.2	26.5	17.0	11.3	100.0
29	男	0	0	2	6	17	18	9	9	61
	女	0	2	3	5	13	11	6	12	52
	計	0	2	5	11	30	29	15	21	113
	構成比	0.0	1.8	4.4	9.7	26.5	25.7	13.3	18.6	100.0
30	男	0	0	1	7	16	18	11	6	59
	女	0	0	3	2	11	11	12	13	52
	計	0	0	4	9	27	29	23	19	111
	構成比	0.0	0.0	3.6	8.1	24.3	26.2	20.7	17.1	100.0
元	男	0	0	0	8	12	14	16	9	59
	女	1	1	4	2	13	12	11	12	56
	計	1	1	4	10	25	26	27	21	115
	構成比	0.9	0.9	3.5	8.7	21.7	22.5	23.5	18.3	100.0
2	男	0	1	2	4	9	18	14	13	61
	女	0	0	6	2	9	10	10	11	48
	計	0	1	8	6	18	28	24	24	109
	構成比	0.0	0.9	7.3	5.5	16.5	25.7	22.0	22.0	100.0

11. 病名別入院患者数及び構成比

(各年度末現在)(単位:人、%)

区分	28		29		30		元		2	
	患者数	構成比	患者数	構成比	患者数	構成比	患者数	構成比	患者数	構成比
統合失調症	77	72.7	80	70.8	73	65.8	76	66.1	72	66.1
躁うつ病	13	12.3	13	11.5	19	17.1	14	12.2	14	12.8
精神神経症	1	0.9	2	1.8	2	1.8	5	4.3	3	2.8
精神遅滞	2	1.9	1	0.9	1	0.9	0	0.0	2	1.8
てんかん	1	0.9	1	0.9	1	0.9	1	0.9	1	0.9
中毒性精神障害	1	0.9	1	0.9	1	0.9	0	0.0	1	0.9
脳器質性精神障害	6	5.7	10	8.8	9	8.1	16	13.9	10	9.2
その他	5	4.7	5	4.4	5	4.5	3	2.6	6	5.5
計	106	100.0	113	100.0	111	100.0	115	100.0	109	100.0

12. 在院期間別入院患者数

(各年度末現在) (単位:人、%)

年度	性別	期間									計
		6か月未満	6か月以上12か月未満	1年以上3年未満	3年以上5年未満	5年以上10年未満	10年以上15年未満	15年以上20年未満	20年以上25年未満	25年以上	
28	男	22	8	8	7	4	3	3	2	2	59
	女	28	3	9	4	0	1	1	1	0	47
	計	50	11	17	11	4	4	4	3	2	106
	構成比	47.2	10.4	16.0	10.4	3.8	3.8	3.8	2.8	1.8	100.0
29	男	21	6	13	5	5	4	3	2	2	61
	女	31	5	6	7	0	1	1	1	0	52
	計	52	11	19	12	5	5	4	3	2	113
	構成比	46.1	9.7	16.8	10.6	4.4	4.4	3.5	2.7	1.8	100.0
30	男	30	1	8	3	7	3	3	3	1	59
	女	28	7	9	3	2	1	1	1	0	52
	計	58	8	17	6	9	4	4	4	1	111
	構成比	52.3	7.2	15.3	5.4	8.1	3.6	3.6	3.6	0.9	100.0
元	男	23	10	9	2	7	3	2	1	2	59
	女	38	4	6	3	2	1	1	1	0	56
	計	61	14	15	5	9	4	3	2	2	115
	構成比	53.1	12.2	13.1	4.3	7.8	3.5	2.6	1.7	1.7	100.0
2	男	22	7	14	3	7	2	3	1	2	61
	女	27	5	7	4	2	0	2	1	0	48
	計	49	12	21	7	9	2	5	2	2	109
	構成比	45.0	11.0	19.3	6.4	8.3	1.8	4.6	1.8	1.8	100.0

13. 入院形態別入院患者数

年度	入院形態	措置入院	医療保護入院	任意入院	応急入院	その他の入院	計
28		4	123	129	4	7	267
29		5	155	110	2	9	281
30		7	157	136	5	5	310
元		9	179	85	1	4	278
2		9	159	88	0	10	266

第2節 診療収益の状況

1. 入院診療収益

(単位:円、%)

区分 年度	総診療収益	患者1人1日当たり		
		診療収益	対前年度比	指数(28年度=100)
28	688,215,878	17,894	104.7	100.0
29	727,656,126	18,175	101.6	101.6
30	797,024,157	18,136	99.8	101.4
元	780,979,836	18,377	101.3	102.7
2	805,008,102	19,620	106.8	109.6
2-元	24,028,266	1,243	—	—

2. 外来診療収益

(単位:円、%)

区分 年度	総診療収益	患者1人1日当たり		
		診療収益	対前年度比	指数(28年度=100)
28	361,230,874	12,491	98.8	100.0
29	364,235,037	12,241	98.0	98.0
30	346,416,633	11,115	90.8	89.0
元	331,357,734	10,527	94.7	84.3
2	301,405,666	10,270	97.6	82.2
2-元	△ 29,952,068	△ 257	—	—

3. 医師1人1日当たり診療収益

(単位:円、人)

区分 年度	入 院	外 来	年間延べ医師数
28	240,635	126,305	2,860
29	280,299	140,306	2,596
30	287,631	125,015	2,771
元	248,324	105,360	3,145
2	327,639	122,672	2,457
2-元	79,315	17,312	△ 688

4. 診療行為別患者1人1日当たり診療収益及び構成比

単位: 上段 円
下段 %

区分	診療行為別		初診料	再診料	指導料	投薬料	注射料	精神特殊療法料	検査料一般	処置料	放射線料	給食料	入院料	急性期入院料	その他	計	
	年度																
入院	28		1	-	-	806	126	1,299	174	39	31	1,887	7,619	5,804	109	17,895	
			0.0	-	-	4.5	0.7	7.3	1.0	0.2	0.2	10.5	42.6	32.4	0.6	100.0	
	29		1	-	-	805	150	1,257	177	33	33	1,889	7,571	5,933	326	18,175	
			0.0	-	-	4.4	0.8	6.9	1.0	0.2	0.2	10.4	41.7	32.6	1.8	100.0	
	30		1	-	-	722	207	1,205	174	42	37	1,865	7,726	6,110	47	18,136	
			0.0	-	-	4.0	1.1	6.6	1.0	0.2	0.2	10.3	42.6	33.7	0.3	100.0	
	元		1	1	-	767	201	1,187	187	19	35	1,900	8,088	5,726	265	18,377	
			0.0	0.0	-	4.2	1.1	6.5	1.0	0.1	0.2	10.3	44.0	31.2	1.4	100.0	
	2		1	0	-	660	164	1,032	197	14	36	1,929	8,316	6,974	297	19,620	
			0.0	0.0	-	3.4	0.8	5.3	1.0	0.1	0.2	9.8	42.4	35.5	1.5	100.0	
	外来	28		60	607	503	6,085	643	4,014	435	91	50	-	-	-	3	12,491
				0.5	4.9	4.0	48.8	5.1	32.1	3.5	0.7	0.4	-	-	-	0.0	100.0
29			66	592	529	5,751	654	4,060	483	60	45	-	-	-	1	12,241	
			0.5	4.8	4.3	47.1	5.3	33.2	3.9	0.5	0.4	-	-	-	0.0	100.0	
30			65	586	540	4,650	712	4,001	452	66	41	-	-	-	2	11,115	
			0.6	5.3	4.8	41.8	6.4	36.0	4.1	0.6	0.4	-	-	-	0.0	100.0	
元			62	602	574	4,615	758	3,297	520	54	45	-	-	-	0	10,527	
			0.6	5.7	5.5	43.9	7.2	31.3	4.9	0.5	0.4	-	-	-	0.0	100.0	
2			58	612	556	4,852	803	2,788	518	52	29	-	-	-	2	10,270	
			0.6	6.0	5.4	47.3	7.8	27.1	5.0	0.5	0.3	-	-	-	0.0	100.0	

区分	診療行為別			計		
	年度	基本療養費	管理療養費		情報提供療養費	
訪問看護	元		14,796	290	0	15,086
			98.1	1.9	0.0	100.0
	2		14,441	438	0	14,879
			97.1	2.9	0.0	100.0

第3節 診療の状況

1. 放射線撮影件数

〔単位：上段 件〕
〔下段 %〕

年度	区分	撮 影			C T	計
		一般	歯科	小 計		
28		1,076	126	1,202	259	1,461
		73.6	8.6	82.3	17.7	100.0
29		1,075	95	1,170	282	1,452
		74.0	6.5	80.6	19.4	100.0
30		1,353	94	1,447	307	1,754
		77.1	5.4	82.5	17.5	100.0
元		1,204	109	1,313	311	1,624
		74.1	6.7	80.8	19.2	100.0
2		1,095	103	1,198	247	1,445
		75.8	7.1	82.9	17.1	100.0
2-元		△ 109	△ 6	△ 115	△ 64	△ 179

2. 臨床検査件数

〔単位：上段 件〕
〔下段 %〕

年度	区分	生化免疫 ・血清検査	血液検査 一般検査	細 菌 感染症検査	生理検査	計
28		54,288	5,043	1,069	453	60,853
		89.2	8.3	1.8	0.7	100.0
29		61,837	5,631	1,078	450	68,996
		89.6	8.2	1.6	0.6	100.0
30		63,101	5,957	1,126	514	70,698
		89.3	8.4	1.6	0.7	100.0
元		66,720	5,736	1,129	496	74,081
		90.1	7.7	1.5	0.7	100.0
2		68,065	6,768	1,096	421	76,350
		89.1	8.9	1.4	0.6	100.0
2-元		1,345	1,032	△ 33	△ 75	2,269

3. 精神科作業療法実施状況

(単位:人、日)

年度	区分	延べ人員	活動日数	一日平均人員
28		12,715	243	52.3
29		12,671	244	51.9
30		10,415	245	42.5
元		10,671	240	44.5
2		12,285	241	50.9

4. SST(社会生活技能訓練)及びお話し会実施状況(2年度)

SSTはB病棟(急性期治療病棟)の認知症患者増加等により、対象者が集まらず実施できなかった。A・C病棟ではお話し会を実施した。

<A病棟お話し会>

- ・実施回数…7回
- ・実施場所…病棟ダイルーム
- ・参加者数…延べ参加者110人(1回平均15.7人)

<C病棟お話し会>

- ・実施回数…11回
- ・実施場所…病棟ダイルーム
- ・参加者数…延べ参加者182人(1回平均16.5人)

5. 心理教育実施状況(2年度)

クール	実施時期	実施回数	登録数	延べ参加数
第1クール	4月30日 ~ 6月4日	6回	9名	26名
第2クール	6月25日 ~ 8月6日	6回	5名	22名
第3クール	8月27日 ~ 10月1日	6回	5名	14名
第4クール	10月15日 ~ 11月19日	6回	9名	27名
第5クール	12月3日 ~ 1月14日	6回	4名	15名
第6クール	1月28日 ~ 3月11日	6回	8名	24名
計		36回		128名

※心理教育参加者は精神科作業療法に含んで計上している。

6. 医療相談件数

(単位:件)

相談内容 年度	受診援助	入院援助	退院・転院援助	療養上の問題	経済問題	就労問題	住宅問題	教育問題	家族問題	日常問題	心理・情緒	人権擁護	その他	合計
	28	998	180	1,117	1,034	340	80	71	5	34	20	15	20	254
29	1,099	196	1,264	1,362	294	70	50	4	57	11	28	22	244	4,701
30	1,273	225	1,688	1,808	359	98	91	2	62	45	44	51	268	6,014
元	1,341	195	1,507	1,742	430	110	209	6	60	95	44	51	254	6,044
2	1,201	188	1,699	1,889	418	89	130	6	61	73	34	18	324	6,130

7. 心理検査件数

(単位:件)

検査内容 年度	発達及び知能検査					人格検査					認知機能検査他			合計
	田中ビネー	鈴木ビネー	WISC-III・IV	WAIS-R・III	その他	Y-G	P-Fスタディ	描画テスト	ロールシヤツハ	その他	COGNISTAT	ベンダーゲシュタルト	その他	
28	7	11	16	82	2	10	43	76	18	7	20	13	51	356
29	14	13	25	121	2	6	80	86	27	10	39	19	93	535
30	16	19	27	103	0	6	82	69	23	7	30	18	159	559
元	19	15	40	143	11	7	124	113	9	8	29	34	210	762
2	15	13	38	109	11	19	123	130	15	6	31	44	263	817

8. 訪問看護件数

(単位:件)

年 度	28	29	30	元	2
訪問延べ件数	2,341	2,642	2,718	2,810	3,210

9. ショートケア実施状況

(単位:人)

区 分 年 度	延べ利用者数	1日平均利用者数	登録者実数
28	1,307	5.33	34
29	1,313	5.37	21
30	1,706	6.68	28
元	1,469	6.13	35
2	1,295	5.33	33

10. 薬剤業務の状況

(1) 調剤業務

ア 内用薬・外用薬

(単位:枚、件、%)

区 分 年 度	外 来		入 院		計		院外処方箋	
	処方箋枚数	調剤数	処方箋枚数	調剤数	処方箋枚数	調剤数	枚数	発行率
28	20,503	50,768	8,672	18,494	29,175	69,262	6,039	22.8
29	18,933	47,183	9,296	19,174	28,229	66,357	7,001	27.0
30	18,264	44,560	9,507	20,159	27,771	64,719	8,524	31.8
元	17,793	45,171	8,998	20,923	26,791	66,094	8,671	32.8
2	17,665	45,177	8,688	19,353	26,353	64,530	8,742	33.1
2-元	△ 128	6	△ 310	△ 1,570	△ 438	△ 1,564	71	—

イ 注射薬

(単位:枚)

区 分 年 度	注射処方箋枚数		
	外来	入院	計
28	1,664	1,295	2,959
29	1,508	1,424	2,932
30	1,492	1,467	2,959
元	1,442	962	2,404
2	1,371	1,071	2,442
2-元	△ 71	109	38

(2)薬剤管理指導業務

(単位:件)

年 度	区 分	服薬指導	持参薬管理
28		126	317
29		75	449
30		128	549
元		202	579
2		201	571
2-元		△ 1	△ 8

(3)薬品使用構成 (R2年度)

(単位:%)

区 分	構成比	内 訳		詳細内訳	
		分 類	構成比	分 類	構成比
神経系及び感覚器官用 医薬品	87.3	中枢神経系用薬	87.0	催眠鎮静剤、抗不安剤	4.2
				抗てんかん剤	4.9
				抗パーキンソン剤	1.8
				精神神経用剤	68.7
				その他	7.4
個々の器官系用医薬品	6.3	その他	0.2	循環器官用薬	1.4
				消化器官用薬	3.9
				呼吸器官用薬	0.1
				外皮用薬	0.6
				その他	0.3
代謝性医薬品	4.1	その他	0.7	滋養強壮剤	0.7
				ビタミン剤	0.6
				血液・体液用薬	0.6
				その他の代謝性医薬品	2.3
病原生物に対する医薬品	0.2	その他	0.0	抗生物質製剤	0.2
				その他	0.0
生薬及び漢方処方に 基づく医薬品	1.7	その他	0.0	生薬	0.0
				漢方製剤	1.7
その他	0.4	その他	0.4		
計	100.0	計	100.0		

令和2年度医薬品年間使用額

165,393 千円

11. 医療材料使用状況

〔単位： 上段 千円
中段 円
下段 %〕

年度	区分	薬 品				その他医療材料					合 計
		内服薬 及び 外用薬	注射薬 及び 保存血	その他 〔検査〕 薬品	計	診療材料		医 療 消耗品	医 療 消耗備品	計	
						衛生 材料	レントゲ ン材料				
28	使用高	175,448	21,189	2,496	199,133	1,361	340	8,134	70	9,905	209,038
	患者1人1日 当たり単価	2,604	314	37	2,955	20	5	121	1	147	3,102
	前年度比	97.0	103.3	100.0	97.7	95.2	100.0	110.0	-	108.1	98.1
29	使用高	166,823	22,040	2,572	191,435	1,536	381	9,264	0	11,181	202,616
	患者1人1日 当たり単価	2,390	316	37	2,743	22	5	133	0	160	2,903
	前年度比	91.8	100.6	100.0	92.8	110.0	100.0	109.9	0.0	108.8	93.6
30	使用高	154,018	27,935	2,772	184,725	1,550	391	8,933	578	11,452	196,177
	患者1人1日 当たり単価	2,050	372	37	2,459	21	5	119	8	153	2,612
	前年度比	85.8	117.7	100.0	89.6	95.5	100.0	89.5	-	95.6	90.0
元	使用高	145,256	28,388	2,628	176,272	1,505	309	8,390	412	10,616	186,888
	患者1人1日 当たり単価	1,964	384	36	2,384	20	4	113	6	143	2,527
	前年度比	95.8	103.2	97.3	96.9	95.2	80.0	95.0	-	93.5	96.7
2	使用高	135,658	26,191	3,553	165,402	2,477	288	10,560	938	14,263	179,665
	患者1人1日 当たり単価	1,928	372	50	2,350	35	4	150	13	202	2,552
	前年度比	98.2	96.9	138.9	98.6	175.0	100.0	132.7	-	141.3	101.0

※ 前年度比は、患者1人1日当たり単価の比較増減率である。

12. 給食の状況

年度	区分	年間給食数 (食)	年間給食人員 (人)	1日当たり 給食人員 (人)	患者1人1日当たり	
					エネルギー(kcal)	たんぱく質(g)
28		109,386	36,462	100	1,950	68.6
29		113,898	37,966	104	1,992	70.2
30		123,135	41,045	112	1,998	71.0
元		120,740	40,246	110	2,026	71.0
2		119,304	39,768	109	2,022	74.5

13. 食種別構成比

(単位:人、%)

年度	区分	一般食	治療食					小計	計
			高血圧	腎炎	肝炎	糖尿	その他		
28	人員	29,863	884	61	0	2,619	3,035	6,599	36,462
	比率	81.9	2.4	0.2	0.0	7.2	8.3	18.1	100.0
29	人員	31,625	691	131	0	2,890	2,629	6,341	37,966
	比率	83.3	1.8	0.3	0.0	7.6	6.9	16.7	100.0
30	人員	33,509	466	142	0	4,467	2,461	7,536	41,045
	比率	81.6	1.1	0.3	0.0	11.0	6.0	18.4	100.0
元	人員	32,632	1,213	57	0	3,802	2,542	7,614	40,246
	比率	81.1	3.0	0.1	0.0	9.5	6.3	18.9	100.0
2	人員	31,946	1,555	53	0	4,556	1,658	7,822	39,768
	比率	80.3	3.9	0.1	0.0	11.5	4.2	19.7	100.0

図6 患者食の食種別構成比 (R1年度)

【治療食内訳】	人員	(構成比)
高血圧	1,555人	(19.9%)
腎炎	53人	(0.7%)
肝炎	0人	(0.0%)
糖尿	4,556人	(58.2%)
その他	1,658人	(21.2%)

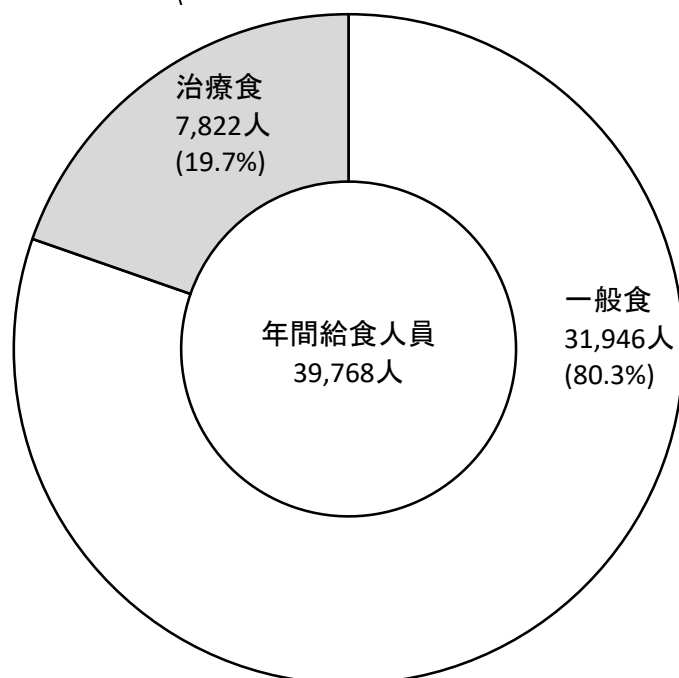

第4節 職員の状況

1. 部門別職員数

(各年度末現在)(単位:人)

部門別 年度	医 師	看護部門				薬 剤 部 門	放 射 線 部 門	検 査 部 門	そ の 他 医 療 技 術 部 門	給 食 部 門	管理部門			計
		看 護 師	准 看 護 師	看 護 助 手	小 計						事 務 部 門	そ の 他	小 計	
28	7.0	94.3	1.2	7.0	102.5	3.8	1.0	1.8	11.8	1.0	12.5	0.0	12.5	141.4
29	6.0	80.0	1.8	5.5	87.3	2.5	1.0	1.8	13.0	1.0	12.5	0.0	12.5	125.1
30	7.0	82.0	1.8	5.5	89.3	3.5	1.0	1.8	13.0	1.0	12.5	0.0	12.5	129.1
元	8.0	85.5	1.2	5.5	92.2	3.5	1.0	1.8	14.0	1.0	12.5	0.0	12.5	134.0
2	6.0	85.3	1.3	5.5	92.1	3.5	1.0	1.8	13.0	1.0	13.5	0.0	13.5	131.9
2-元	△2.0	△0.2	0.1	0.0	△0.1	0.0	0.0	0.0	△1.0	0.0	1.0	0.0	1.0	△2.1

図7 部門別職員構成比

(各年度末現在) (単位:%)

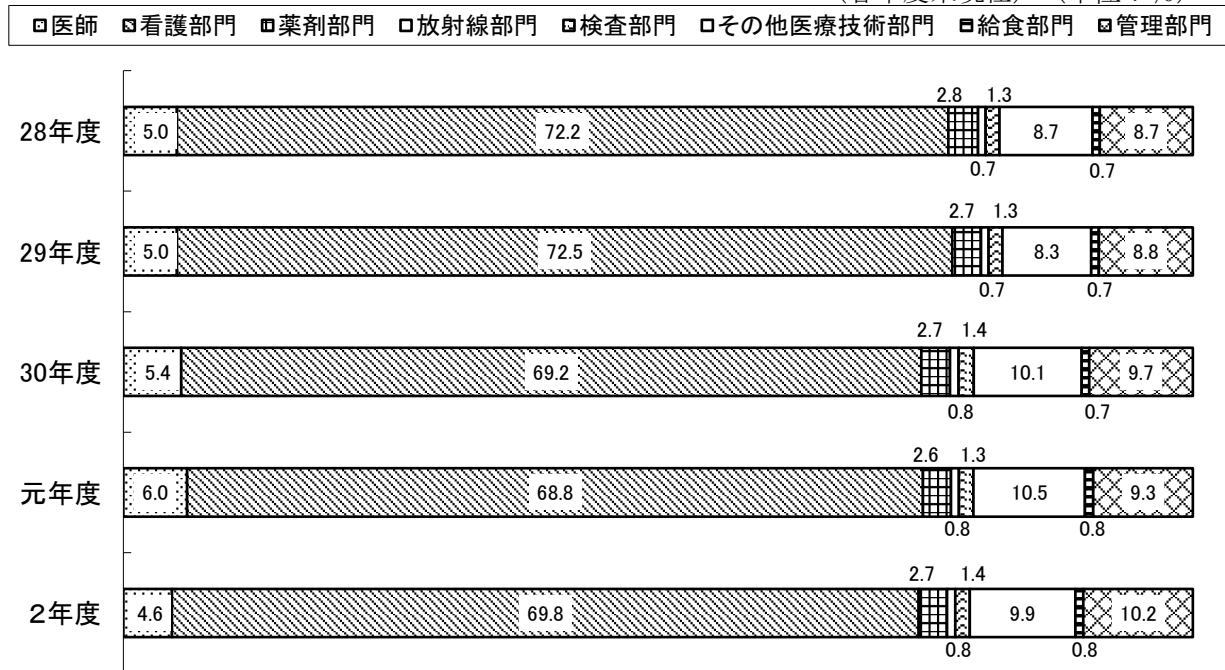

2. 病床100床当たり職員数

(各年度末現在)(単位:人)

区分 年度	医 師	看護部門	薬剤部門	放 射 線 部 門	検 査 部 門	給食部門	事務部門	そ の 他 の 部 門	計	病床数
28	3.0	44.6	1.8	0.4	0.8	0.4	5.4	5.1	61.5	230
29	2.6	38.0	1.1	0.4	0.8	0.4	5.4	5.7	54.4	230
30	3.0	38.8	1.5	0.4	0.8	0.4	5.4	5.7	56.0	230
元	3.5	40.2	1.5	0.4	0.8	0.4	5.4	6.1	58.3	230
2	2.6	40.0	1.1	0.4	0.8	0.4	5.9	6.1	57.3	230

図8 職種別100床当たり職員数

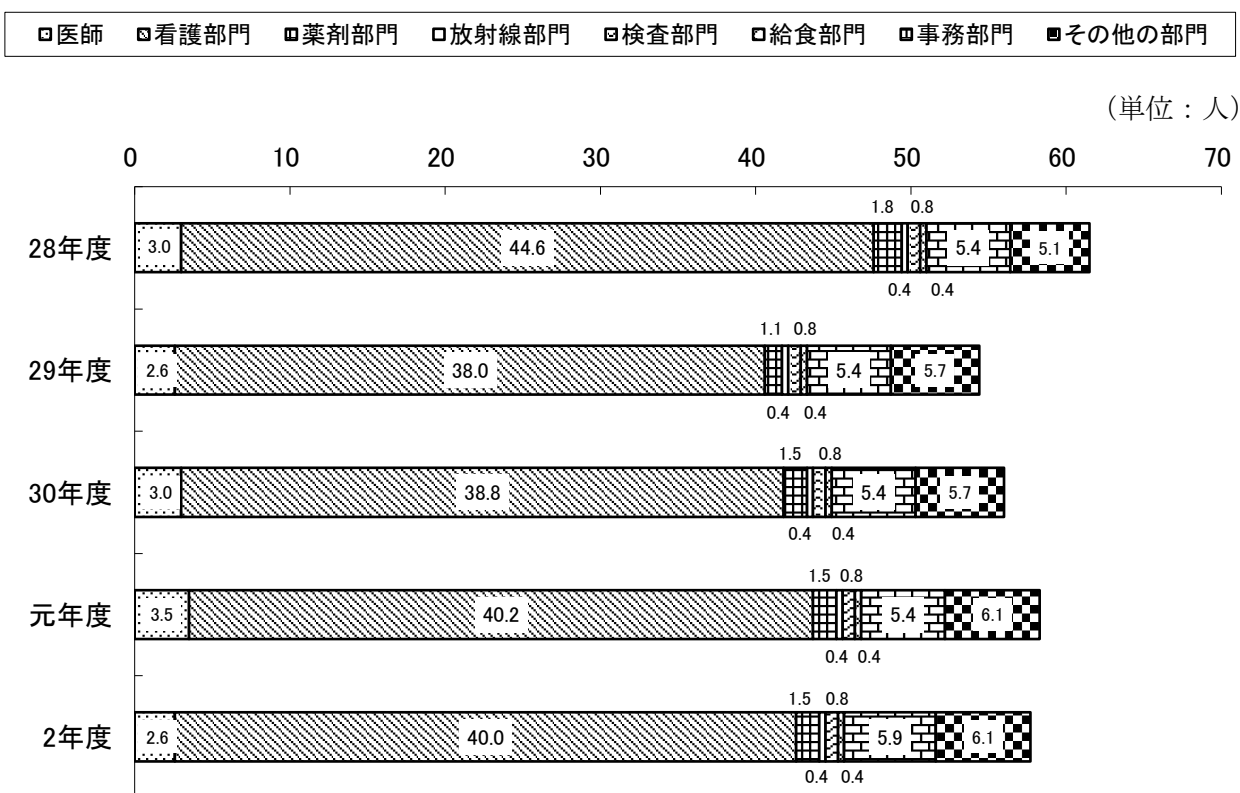

3. 職種別平均給与月額

(単位：円)

年度／区分	医師	看護師	准看護師	事務職員	全職員
28	1,406,536	486,326	326,049	515,960	540,761
29	1,487,151	492,991	327,650	496,873	540,720
30	1,419,305	522,007	330,120	502,213	569,608
元	1,363,682	517,483	0	560,857	575,108
2	1,423,239	499,749	295,933	583,559	549,618

4. 職種別平均年齢

(単位：歳)

年度／区分	医師	看護師	准看護師	事務職員	全職員
28	45.7	41.2	61.0	45.1	42.6
29	48.2	42.7	62.0	46.1	43.4
30	47.6	43.6	63.0	48.6	44.8
元	45.9	44.1	-	50.8	44.5
2	50.3	45.9	65.0	50.0	47.4

第5節 経理の状況及び財務分析

1. 損益計算書

(単位：円、%)

区分	年度					対医業収益比				
	28	29	30	元	2	28	29	30	元	2
医業収益	1,058,196,898	1,101,397,153	1,153,909,477	1,155,391,323	1,163,302,001	100.0	100.0	100.0	100.0	100.0
入院収益	688,215,878	727,656,126	797,024,157	780,979,836	805,008,102	65.0	66.1	69.1	67.6	69.2
外来収益	361,230,874	364,235,037	346,416,633	331,357,734	301,405,666	34.1	33.1	30.0	28.7	25.9
その他医業収益	8,750,146	9,505,990	10,468,687	43,053,753	56,888,233	0.8	0.9	0.9	3.7	4.9
公衆衛生活動収益	306,699	308,877	324,563	277,145	233,720	0.0	0.0	0.0	0.0	0.0
その他医業収益	8,443,447	9,197,113	10,144,124	42,776,608	56,654,513	0.8	0.8	0.9	3.7	4.9
医業外収益	782,361,688	682,205,863	678,192,304	657,503,757	673,456,924	73.9	61.9	58.8	56.9	57.9
補助金	0	0	0	0	10,250,500	-	-	-	-	0.9
負担金交付金	630,640,223	533,596,936	528,001,454	494,230,444	500,545,222	59.6	48.4	45.8	42.8	43.0
長期前受金戻入	138,779,747	129,067,854	135,500,254	149,320,040	150,516,347	13.1	11.7	11.7	12.9	12.9
その他医業外収益	12,941,718	19,541,073	14,690,596	13,953,273	12,144,855	1.2	1.8	1.3	1.2	1.0
土地建物貸付料	184,681	185,680	227,111	228,301	230,086	0.0	0.0	0.0	0.0	0.0
不用品売払代金	0	102,497	4,350	49,800	4,060	-	0.0	0.0	0.0	0.0
その他医業外収益	12,757,037	19,252,896	14,459,135	13,675,172	11,910,709	1.2	1.7	1.3	1.2	1.0
特別利益	0	0	0	0	8,050,000	-	-	-	-	0.7
病院事業収益合計	1,840,558,586	1,783,603,016	1,832,101,781	1,812,895,080	1,844,808,925	173.9	161.9	158.8	156.9	158.6
医業費用	1,702,718,762	1,492,407,698	1,664,109,087	1,679,865,049	1,708,582,804	160.9	135.5	144.2	145.4	146.9
給与	1,082,895,354	876,202,763	1,032,011,632	1,057,679,649	1,075,783,081	102.3	79.6	89.4	91.5	92.5
給料	445,581,804	393,678,458	409,799,355	425,425,012	473,668,362	42.1	35.7	35.5	36.8	40.7
手当	304,027,004	274,014,411	306,358,934	321,746,680	300,669,573	28.7	24.9	26.5	27.8	25.8
賃金	63,959,791	57,656,251	56,422,192	59,581,793	0	6.0	5.2	4.9	5.2	-
退職給付費	105,415,698	6,217,132	107,885,216	93,989,636	149,015,035	10.0	0.6	9.3	8.1	12.8
法定福利費	163,911,057	144,636,511	151,545,935	156,936,528	152,430,111	15.5	13.1	13.1	13.6	13.1
材料費	217,216,032	212,212,237	206,867,840	196,650,123	189,651,845	20.5	19.3	17.9	17.0	16.3
薬品費	195,177,468	189,163,550	182,371,180	174,062,198	162,425,029	18.4	17.2	15.8	15.1	14.0
診療材料費	4,198,107	4,489,790	4,713,673	4,441,520	6,316,939	0.4	0.4	0.4	0.4	0.5
医療消耗備品費	70,000	0	577,900	411,900	938,000	0.0	-	0.1	0.0	0.1
医療消耗品費	8,134,258	9,264,534	8,933,038	8,390,495	10,559,494	0.8	0.8	0.8	0.7	0.9
その他材料費	9,636,199	9,294,363	10,272,049	9,344,010	9,412,383	0.9	0.8	0.9	0.8	0.8
経費	245,721,180	255,435,838	284,325,449	267,620,709	287,113,230	23.2	23.2	24.6	23.2	24.7
厚生福利費	421,699	364,311	327,304	377,330	1,387,076	0.0	0.0	0.0	0.0	0.1
報償費	10,816,384	10,958,034	8,074,769	9,188,150	12,536,947	1.0	1.0	0.7	0.8	1.1
旅費交通費	534,291	213,449	608,360	248,663	99,889	0.1	0.0	0.1	0.0	0.0
職員被服費	316,701	360,394	325,485	324,700	312,508	0.0	0.0	0.0	0.0	0.0
消耗品費	6,224,265	6,378,868	7,193,508	8,215,446	12,982,385	0.6	0.6	0.6	0.7	1.1
消耗備品費	0	0	159,000	199,400	893,063	-	-	0.0	0.0	0.1
光熱水費	33,024,780	34,166,263	36,770,502	36,334,886	33,604,378	3.1	3.1	3.2	3.1	2.9
燃料費	12,486,078	12,605,530	14,126,499	14,125,267	9,716,904	1.2	1.1	1.2	1.2	0.8
印刷製本費	240,847	229,727	255,887	207,810	182,470	0.0	0.0	0.0	0.0	0.0
修繕費	29,238,975	25,840,083	25,722,381	29,424,612	41,890,195	2.8	2.3	2.2	2.5	3.6

(単位：円、%)

区 分	対前年度増減額				対前年度比			
	29-28	30-29	元-30	2-元	29/28	30/29	元/30	2/元
医 業 収 益	43,200,255	52,512,324	1,481,846	7,910,678	104.1	104.8	100.1	100.7
入 院 収 益	39,440,248	69,368,031	△ 16,044,321	24,028,266	105.7	109.5	98.0	103.1
外 来 収 益	3,004,163	△ 17,818,404	△ 15,058,899	△ 29,952,068	100.8	95.1	95.7	91.0
そ の 他 医 業 収 益	755,844	962,697	32,585,066	13,834,480	108.6	110.1	411.3	132.1
公 衆 衛 生 活 動 収 益	2,178	15,686	△ 47,418	△ 43,425	100.7	105.1	85.4	84.3
そ の 他 医 業 収 益	753,666	947,011	32,632,484	13,877,905	108.9	110.3	421.7	132.4
医 業 外 収 益	△ 100,155,825	△ 4,013,559	△ 20,688,547	15,953,167	87.2	99.4	96.9	102.4
補 助 金	0	0	0	10,250,500	-	-	-	皆増
負 担 金 交 付 金	△ 97,043,287	△ 5,595,482	△ 33,771,010	6,314,778	84.6	99.0	93.6	101.3
長 期 前 受 金 戻 入	△ 9,711,893	6,432,400	13,819,786	1,196,307	93.0	105.0	110.2	100.8
そ の 他 医 業 外 収 益	6,599,355	△ 4,850,477	△ 737,323	△ 1,808,418	151.0	75.2	95.0	87.0
土 地 建 物 貸 付 料	999	41,431	1,190	1,785	100.5	122.3	100.5	100.8
不 用 品 売 払 代 金	102,497	△ 98,147	45,450	△ 45,740	-	皆増	1,144.8	8.2
そ の 他 医 業 外 収 益	6,495,859	△ 4,793,761	△ 783,963	△ 1,764,463	150.9	75.1	94.6	87.1
特 別 利 益	0	0	0	8,050,000	-	-	-	皆増
病 院 事 業 収 益 合 計	△ 56,955,570	48,498,765	△ 19,206,701	31,913,845	96.9	102.7	99.0	101.8
医 業 費 用	△ 210,311,064	171,701,389	15,755,962	28,717,755	87.6	111.5	100.9	101.7
給 与 費	△ 206,692,591	155,808,869	25,668,017	18,103,432	80.9	117.8	102.5	101.7
給 料	△ 51,903,346	16,120,897	15,625,657	48,243,350	88.4	104.1	103.8	111.3
手 当	△ 30,012,593	32,344,523	15,387,746	△ 21,077,107	90.1	111.8	105.0	93.4
賃 金	△ 6,303,540	△ 1,234,059	3,159,601	△ 59,581,793	90.1	97.9	105.6	0.0
退 職 給 付 費	△ 99,198,566	101,668,084	△ 13,895,580	55,025,399	5.9	1,735.3	87.1	158.5
法 定 福 利 費	△ 19,274,546	6,909,424	5,390,593	△ 4,506,417	88.2	104.8	103.6	97.1
材 料 費	△ 5,003,795	△ 5,344,397	△ 10,217,717	△ 6,998,278	97.7	97.5	95.1	96.4
薬 品 費	△ 6,013,918	△ 6,792,370	△ 8,308,982	△ 11,637,169	96.9	96.4	95.4	93.3
診 療 材 料 費	291,683	223,883	△ 272,153	1,875,419	106.9	105.0	94.2	142.2
医 療 消 耗 備 品 費	△ 70,000	577,900	△ 166,000	526,100	0.0	皆増	71.3	227.7
医 療 消 耗 品 費	1,130,276	△ 331,496	△ 542,543	2,168,999	113.9	96.4	93.9	125.9
そ の 他 材 料 費	△ 341,836	977,686	△ 928,039	68,373	96.5	110.5	91.0	100.7
経 費	9,714,658	28,889,611	△ 16,704,740	19,492,521	104.0	111.3	94.1	107.3
厚 生 福 利 費	△ 57,388	△ 37,007	50,026	1,009,746	86.4	89.8	115.3	367.6
報 償 費	141,650	△ 2,883,265	1,113,381	3,348,797	101.3	73.7	113.8	136.4
旅 費 交 通 費	△ 320,842	394,911	△ 359,697	△ 148,774	39.9	285.0	40.9	40.2
職 員 被 服 費	43,693	△ 34,909	△ 785	△ 12,192	113.8	90.3	99.8	96.2
消 耗 品 費	154,603	814,640	1,021,938	4,766,939	102.5	112.8	114.2	158.0
消 耗 備 品 費	0	159,000	40,400	693,663	-	皆増	125.4	447.9
光 熱 水 費	1,141,483	2,604,239	△ 435,616	△ 2,730,508	103.5	107.6	98.8	92.5
燃 料 費	119,452	1,520,969	△ 1,232	△ 4,408,363	101.0	112.1	100.0	68.8
印 刷 製 本 費	△ 11,120	26,160	△ 48,077	△ 25,340	95.4	111.4	81.2	87.8
修 繕 費	△ 3,398,892	△ 117,702	3,702,231	12,465,583	88.4	99.5	114.4	142.4

(単位：円、%)

区分	年度					対医業収益比				
	28	29	30	元	2	28	29	30	元	2
保 険 料	608,679	486,530	531,559	617,020	592,787	0.1	0.0	0.0	0.1	0.1
賃 借 料	8,702,155	7,969,205	7,163,726	5,970,042	5,832,704	0.8	0.7	0.6	0.5	0.5
委 託 料	138,066,913	149,368,937	174,638,654	152,747,534	158,940,555	13.0	13.6	15.1	13.2	13.7
通 信 運 搬 費	1,096,544	1,039,826	1,853,115	2,453,929	2,577,372	0.1	0.1	0.2	0.2	0.2
諸 会 費	800,622	1,572,533	1,230,707	1,960,361	1,746,476	0.1	0.1	0.1	0.2	0.2
貸倒引当金繰入額	302,297	0	906,584	1,016,385	2,780	0.0	-	0.1	0.1	0.0
雑 費	2,839,950	3,882,148	4,437,409	4,209,174	3,814,741	0.3	0.4	0.4	0.4	0.3
研 究 研 修 費	2,618,456	4,299,597	3,090,109	2,708,419	2,137,517	0.2	0.4	0.3	0.2	0.2
図 書 費	925,575	927,092	886,174	755,946	754,384	0.1	0.1	0.1	0.1	0.1
旅 費	1,692,881	3,372,505	2,203,935	1,952,473	1,383,133	0.2	0.3	0.2	0.2	0.1
減 価 償 却 費	138,770,719	129,161,787	124,142,418	149,185,905	149,078,916	13.1	11.7	10.8	12.9	12.8
建 物 減 価 償 却 費	112,103,890	108,847,990	104,711,381	104,125,879	104,125,879	10.6	9.9	9.1	9.0	9.0
構 築 物 減 価 償 却 費	14,907,890	14,691,681	14,673,738	14,591,623	14,488,957	1.4	1.3	1.3	1.3	1.2
器 械 備 品 減 価 償 却 費	11,376,389	5,043,934	4,179,117	29,890,221	29,656,865	1.1	0.5	0.4	2.6	2.5
車 両 減 価 償 却 費	382,550	578,182	578,182	578,182	663,215	0.0	0.1	0.1	0.1	0.1
無形固定資産償却費	0	0	0	0	144,000	-	-	-	-	0.0
長期前払消費税償却	15,297,962	15,029,422	13,529,115	5,788,565	3,226,537	1.4	1.4	1.2	0.5	0.3
長期前払消費税償却	15,297,962	15,029,422	13,529,115	5,788,565	3,226,537	1.4	1.4	1.2	0.5	0.3
資 産 減 耗 費	199,059	66,054	142,524	231,679	1,591,678	0.0	0.0	0.0	0.0	0.1
たな卸資産減耗費	80,319	49,911	113,724	89,925	146,628	0.0	0.0	0.0	0.0	0.0
固定資産除却費	118,740	16,143	28,800	141,754	1,445,050	0.0	0.0	0.0	0.0	0.1
医 業 外 費 用	39,213,306	39,935,428	54,674,745	45,072,653	57,427,514	3.7	3.6	4.7	3.9	4.9
支払利息及び企業債取扱諸費	6,092	6,027	6,983	109,220	106,599	0.0	0.0	0.0	0.0	0.0
企 業 債 利 息	992	927	1,883	104,120	101,499	0.0	0.0	0.0	0.0	0.0
長期借入金利息	5,100	5,100	5,100	5,100	5,100	0.0	0.0	0.0	0.0	0.0
雑 損 失	39,207,214	39,929,401	54,667,762	44,963,433	57,320,915	3.7	3.6	4.7	3.9	4.9
そ の 他 雑 損 失	39,207,214	39,929,401	54,667,762	44,963,433	57,320,915	3.7	3.6	4.7	3.9	4.9
特 別 損 失	0	0	0	0	8,050,000	-	-	-	-	0.7
そ の 他 特 別 損 失	0	0	0	0	8,050,000	-	-	-	-	0.7
病院事業費用合計	1,741,932,068	1,532,343,126	1,718,783,832	1,724,937,702	1,774,060,318	164.6	139.1	149.0	149.3	152.5
当 年 度 経 常 損 益	98,626,518	251,259,890	113,317,949	87,957,378	70,748,607	-	-	-	-	-
当 年 度 純 損 益	98,626,518	251,259,890	113,317,949	87,957,378	70,748,607	-	-	-	-	-
当年度未処分利益剰余金 (△未処理欠損金)	△ 514,641,195	△ 263,381,305	△ 150,063,356	△ 62,105,978	8,642,629	-	-	-	-	-

(単位：円、%)

区 分	対前年度増減額				対前年度比			
	29-28	30-29	元-30	2-元	29/28	30/29	元/30	2/元
保 険 料	△ 122,149	45,029	85,461	△ 24,233	79.9	109.3	116.1	96.1
賃 借 料	△ 732,950	△ 805,479	△ 1,193,684	△ 137,338	91.6	89.9	83.3	97.7
委 託 料	11,302,024	25,269,717	△ 21,891,120	6,193,021	108.2	116.9	87.5	104.1
通 信 運 搬 費	△ 56,718	813,289	600,814	123,443	94.8	178.2	132.4	105.0
諸 会 費	771,911	△ 341,826	729,654	△ 213,885	196.4	78.3	159.3	89.1
貸倒引当金繰入額	△ 302,297	906,584	109,801	△ 1,013,605	0.0	皆減	皆増	0.3
雑 費	1,042,198	555,261	△ 228,235	△ 394,433	136.7	114.3	94.9	90.6
研 究 研 修 費	1,681,141	△ 1,209,488	△ 381,690	△ 570,902	164.2	71.9	87.6	78.9
図 書 費	1,517	△ 40,918	△ 130,228	△ 1,562	100.2	95.6	85.3	99.8
旅 費	1,679,624	△ 1,168,570	△ 251,462	△ 569,340	199.2	65.4	88.6	70.8
減 価 償 却 費	△ 9,608,932	△ 5,019,369	25,043,487	△ 106,989	93.1	96.1	120.2	99.9
建 物 減 価 償 却 費	△ 3,255,900	△ 4,136,609	△ 585,502	0	97.1	96.2	99.4	100.0
構 築 物 減 価 償 却 費	△ 216,209	△ 17,943	△ 82,115	△ 102,666	98.5	99.9	99.4	99.3
器 械 備 品 減 価 償 却 費	△ 6,332,455	△ 864,817	25,711,104	△ 233,356	44.3	82.9	715.2	99.2
車 両 減 価 償 却 費	195,632	0	0	85,033	151.1	100.0	100.0	114.7
無形固定資産償却費	0	0	0	144,000	—	—	—	皆増
長期前払消費税償却	△ 268,540	△ 1,500,307	△ 7,740,550	△ 2,562,028	98.2	90.0	42.8	55.7
長期前払消費税償却	△ 268,540	△ 1,500,307	△ 7,740,550	△ 2,562,028	98.2	90.0	42.8	55.7
資 産 減 耗 費	△ 133,005	76,470	89,155	1,359,999	33.2	215.8	162.6	687.0
たな卸資産減耗費	△ 30,408	63,813	△ 23,799	56,703	62.1	227.9	79.1	163.1
固 定 資 産 除 却 費	△ 102,597	12,657	112,954	1,303,296	13.6	178.4	492.2	1,019.4
医 業 外 費 用	722,122	14,739,317	△ 9,602,092	12,354,861	101.8	136.9	82.4	127.4
支払利息及び企業債取扱諸費	△ 65	956	102,237	△ 2,621	98.9	115.9	1,564.1	97.6
企 業 債 利 息	△ 65	956	102,237	△ 2,621	皆増	203.1	5,529.5	97.5
長 期 借 入 金 利 息	0	0	0	0	100.0	100.0	100.0	100.0
雑 損 失	722,187	14,738,361	△ 9,704,329	12,357,482	101.8	136.9	82.2	127.5
そ の 他 雑 損 失	722,187	14,738,361	△ 9,704,329	12,357,482	101.8	136.9	82.2	127.5
特 別 損 失	0	0	0	8,050,000	—	—	—	—
そ の 他 特 別 損 失	0	0	0	8,050,000	—	—	—	—
病 院 事 業 費 用 合 計	△ 209,588,942	186,440,706	6,153,870	49,122,616	88.0	112.2	100.4	102.8
当 年 度 経 常 損 益	152,633,372	△ 137,941,941	△ 25,360,571	△ 17,208,771	—	—	—	—
当 年 度 純 損 益	152,633,372	△ 137,941,941	△ 25,360,571	△ 17,208,771	—	—	—	—

2. 貸借対照表

(単位:円)

区分	28	29	30	元	2
【資産の部】					
固定資産	2,298,998,908	2,158,168,249	2,178,106,032	2,031,361,081	1,918,604,031
有形固定資産	2,265,873,862	2,139,827,053	2,160,981,512	2,018,488,562	1,902,201,396
土地	85,197,226	85,197,226	85,197,226	85,197,226	85,197,226
建物	1,960,703,292	1,851,855,302	1,735,791,715	1,631,665,836	1,527,539,957
構築物	181,800,450	167,108,769	151,460,714	136,869,091	122,380,134
器械備品	35,027,699	33,118,622	186,562,905	162,013,980	165,004,865
車両	3,145,195	2,547,134	1,968,952	2,742,429	2,079,214
無形固定資産	745,400	745,400	745,400	1,545,400	4,601,400
電話加入権	745,400	745,400	745,400	745,400	745,400
ソフトウェア	0	0	0	800,000	3,856,000
投資その他の資産	32,379,646	17,595,796	16,379,120	11,327,119	11,801,235
長期前払消費税	32,379,646	17,595,796	16,379,120	11,327,119	11,767,605
その他投資	0	0	0	0	33,630
流動資産	727,608,231	888,009,968	1,281,990,300	1,245,002,833	1,420,751,053
現金預金	537,102,838	691,449,826	1,076,390,529	1,036,010,690	1,197,030,078
未収金	188,162,993	192,853,907	199,748,717	201,318,060	215,527,158
過年度医業未収金	10,864,730	11,998,061	13,833,227	15,733,415	15,025,686
年度内医業未収金	174,835,994	175,143,410	180,821,958	181,768,118	184,250,672
年度内医業外未収金	2,960,095	5,832,240	5,939,920	5,378,520	15,918,223
年度内その他未収金	211,052	1,000	181,000	481,780	2,379,130
未収金貸倒引当金	△ 708,878	△ 120,804	△ 1,027,388	△ 2,043,773	△ 2,046,553
貯蔵品	2,342,400	3,681,215	5,826,034	7,640,453	8,193,817
前払金	0	25,020	25,020	33,630	0
資産合計	3,026,607,139	3,046,178,217	3,460,096,332	3,276,363,914	3,339,355,084
【負債の部】					
固定負債	510,742,500	517,983,316	716,385,237	711,122,716	812,055,002
他会計借入金	510,742,500	512,495,000	681,747,500	646,500,000	628,500,000
企業債	742,500	2,495,000	171,747,500	136,500,000	118,500,000
その他長期借入金	510,000,000	510,000,000	510,000,000	510,000,000	510,000,000
引当金	0	5,488,316	34,637,737	64,622,716	183,555,002
退職給付引当金	0	5,488,316	34,637,737	64,622,716	183,555,002

(単位:円、%)

区 分	年 度	対前年度増減額				対前年度比 2/元
		29-28	30-29	元-30	2-元	
【資産の部】						
固 定 資 産		△ 140,830,659	19,937,783	△ 146,744,951	△ 112,757,050	94.4
有 形 固 定 資 産		△ 126,046,809	21,154,459	△ 142,492,950	△ 116,287,166	94.2
土 地		0	0	0	0	100.0
建 物		△ 108,847,990	△ 116,063,587	△ 104,125,879	△ 104,125,879	93.6
構 築 物		△ 14,691,681	△ 15,648,055	△ 14,591,623	△ 14,488,957	89.4
器 械 備 品		△ 1,909,077	153,444,283	△ 24,548,925	2,990,885	101.8
車 両		△ 598,061	△ 578,182	773,477	△ 663,215	75.8
無 形 固 定 資 産		0	0	800,000	3,056,000	297.7
電 話 加 入 権		0	0	0	0	100.0
ソ フ ト ウ ェ ア		0	0	800,000	3,056,000	482.0
投 資 そ の 他 の 資 産		△ 14,783,850	△ 1,216,676	△ 5,052,001	474,116	皆増
長 期 前 払 消 費 税		△ 14,783,850	△ 1,216,676	△ 5,052,001	440,486	103.9
そ の 他 投 資		0	0	0	33,630	皆増
流 動 資 産		160,401,737	393,980,332	△ 36,987,467	175,748,220	114.1
現 金 預 金		154,346,988	384,940,703	△ 40,379,839	161,019,388	115.5
未 収 金		4,690,914	6,894,810	1,569,343	14,209,098	107.1
過 年 度 医 業 未 収 金		1,133,331	1,835,166	1,900,188	△ 707,729	95.5
年 度 内 医 業 未 収 金		307,416	5,678,548	946,160	2,482,554	101.4
年 度 内 医 業 外 未 収 金		2,872,145	107,680	△ 561,400	10,539,703	296.0
年 度 内 そ の 他 未 収 金		△ 210,052	180,000	300,780	1,897,350	493.8
未 収 金 貸 倒 引 当 金		588,074	△ 906,584	△ 1,016,385	△ 2,780	100.1
貯 蔵 品		1,338,815	2,144,819	1,814,419	553,364	107.2
前 払 金		25,020	0	8,610	△ 33,630	0.0
資 産 合 計		19,571,078	413,918,115	△ 183,732,418	62,991,170	101.9
【負債の部】						
固 定 負 債		7,240,816	198,401,921	△ 5,262,521	100,932,286	114.2
他 会 計 借 入 金		1,752,500	169,252,500	△ 35,247,500	△ 18,000,000	97.2
企 業 債		1,752,500	169,252,500	△ 35,247,500	△ 18,000,000	86.8
そ の 他 長 期 借 入 金		0	0	0	0	100.0
引 当 金		5,488,316	29,149,421	29,984,979	118,932,286	284.0
退 職 給 付 引 当 金		5,488,316	29,149,421	29,984,979	118,932,286	284.0

(単位:円)

区 分	28	29	30	元	2
流 動 負 債	223,855,239	112,340,900	349,528,424	231,041,034	215,914,470
企 業 債	247,500	247,500	747,500	43,247,500	45,000,000
建設改良費等の財源に 充てるための企業債	247,500	247,500	747,500	43,247,500	45,000,000
未 払 金	157,563,278	53,180,879	284,547,787	116,909,506	102,239,384
医 業 未 払 金	141,739,568	36,477,124	135,135,611	35,878,256	48,109,826
医 業 外 未 払 金	347,800	715,900	0	618,700	366,260
そ の 他 未 払 金	15,475,910	15,987,855	149,412,176	80,412,550	53,763,298
引 当 金	60,729,000	54,172,000	59,414,000	65,467,000	63,549,000
賞 与 引 当 金	51,089,000	45,673,000	49,959,000	54,986,000	53,323,000
法定福利費引当金	9,640,000	8,499,000	9,455,000	10,481,000	10,226,000
そ の 他 流 動 負 債	5,315,461	4,740,521	4,819,137	5,417,028	5,126,086
繰 延 収 益	2,094,848,101	1,967,432,812	1,832,443,533	1,684,503,648	1,590,940,489
長 期 前 受 金	2,094,848,101	1,967,432,812	1,832,443,533	1,684,503,648	1,590,940,489
負 債 合 計	2,829,445,840	2,597,757,028	2,898,357,194	2,626,667,398	2,618,909,961
【資本の部】					
資 本 金	711,802,494	711,802,494	711,802,494	711,802,494	711,802,494
資 本 金	711,802,494	711,802,494	711,802,494	711,802,494	711,802,494
剰 余 金	△ 514,641,195	△ 263,381,305	△ 150,063,356	△ 62,105,978	8,642,629
利 益 剰 余 金 (△ 欠 損 金)	△ 514,641,195	△ 263,381,305	△ 150,063,356	△ 62,105,978	8,642,629
当年度未処分利益剰余金 (△未処理欠損金)	△ 514,641,195	△ 263,381,305	△ 150,063,356	△ 62,105,978	8,642,629
資 本 合 計	197,161,299	448,421,189	561,739,138	649,696,516	720,445,123
負 債 資 本 合 計	3,026,607,139	3,046,178,217	3,460,096,332	3,276,363,914	3,339,355,084

(単位:円、%)

区 分	年 度	対前年度増減額				対前年度比 2/元
		29-28	30-29	元-30	2-元	
流 動 負 債		△ 111,514,339	237,187,524	△ 118,487,390	△ 15,126,564	93.5
企 業 債		0	500,000	42,500,000	1,752,500	104.1
建設改良費等の財源に 充てるための企業債		0	500,000	42,500,000	1,752,500	104.1
未 払 金		△ 104,382,399	231,366,908	△ 167,638,281	△ 14,670,122	87.5
医 業 未 払 金		△ 105,262,444	98,658,487	△ 99,257,355	12,231,570	134.1
医 業 外 未 払 金		368,100	△ 715,900	618,700	△ 252,440	59.2
そ の 他 未 払 金		511,945	133,424,321	△ 68,999,626	△ 26,649,252	66.9
引 当 金		△ 6,557,000	5,242,000	6,053,000	△ 1,918,000	97.1
賞 与 引 当 金		△ 5,416,000	4,286,000	5,027,000	△ 1,663,000	97.0
法定福利費引当金		△ 1,141,000	956,000	1,026,000	△ 255,000	97.6
そ の 他 流 動 負 債		△ 574,940	78,616	597,891	△ 290,942	94.6
繰 延 収 益		△ 127,415,289	△ 134,989,279	△ 147,939,885	△ 93,563,159	94.4
長 期 前 受 金		△ 127,415,289	△ 134,989,279	△ 147,939,885	△ 93,563,159	94.4
負 債 合 計		△ 231,688,812	300,600,166	△ 271,689,796	△ 7,757,437	99.7
【資本の部】						
資 本 金		0	0	0	0	100.0
資 本 金		0	0	0	0	100.0
剰 余 金		251,259,890	113,317,949	87,957,378	70,748,607	△ 13.9
利 益 剰 余 金 (△ 欠 損 金)		251,259,890	113,317,949	87,957,378	70,748,607	△ 13.9
当年度未処分利益剰余金 (△未処理欠損金)		251,259,890	113,317,949	87,957,378	70,748,607	△ 13.9
資 本 合 計		251,259,890	113,317,949	87,957,378	70,748,607	110.9
負 債 資 本 合 計		19,571,078	413,918,115	△ 183,732,418	62,991,170	101.9

3. 財務分析に関する調

項 目	算 式
(1) 資 産 及 び 資 本 構 成 比 率	
1 固 定 資 産 構 成 比 率 (%)	$\frac{\text{固定資産}}{\text{固定資産} + \text{流動資産}} \times 100$
2 固 定 負 債 構 成 比 率 (%)	$\frac{\text{固定負債}}{\text{負債資本合計}} \times 100$
3 自 己 資 本 構 成 比 率 (%)	$\frac{\text{資本金} + \text{剰余金} + \text{繰延収益}}{\text{負債資本合計}} \times 100$
4 固 定 資 産 対 長 期 資 本 比 率 (%)	$\frac{\text{固定資産}}{\text{資本金} + \text{剰余金} + \text{固定負債} + \text{繰延収益}} \times 100$
5 固 定 比 率 (%)	$\frac{\text{固定資産}}{\text{資本金} + \text{剰余金} + \text{繰延収益}} \times 100$
6 流 動 比 率 (%)	$\frac{\text{流動資産}}{\text{流動負債}} \times 100$
7 当 座 (酸 性 試 験) 比 率 (%)	$\frac{\text{現金預金} + (\text{未収金} - \text{貸倒引当金})}{\text{流動負債}} \times 100$
8 現 金 比 率 (%)	$\frac{\text{現金預金}}{\text{流動負債}} \times 100$
(2) 回 転 率	
1 自 己 資 本 回 転 率	$\frac{\text{医業収益}}{(\text{期首自己資本} + \text{期末自己資本}) \times 1/2}$
2 固 定 資 産 回 転 率	$\frac{\text{医業収益}}{(\text{期首固定資産} + \text{期末固定資産}) \times 1/2}$
3 減 価 償 却 率 (%)	$\frac{\text{当年度減価償却額}}{\text{有形固定資産} + \text{無形固定資産} - \text{土地} - \text{建設仮勘定} + \text{当年度減価償却額}} \times 100$
4 流 動 資 産 回 転 率	$\frac{\text{医業収益}}{(\text{期首流動資産} + \text{期末流動資産}) \times 1/2}$
5 未 収 金 回 転 率	$\frac{\text{医業収益}}{(\text{期首未収金} + \text{期末未収金}) \times 1/2}$
(3) 損 益 に 関 する 各 種 比 率	
1 総 資 本 利 益 率 (%)	$\frac{\text{当年度経常利益}}{(\text{期首総資本} + \text{期末総資本}) \times 1/2} \times 100$ ※総資本=負債資本合計
2 経 常 収 支 比 率 (%)	$\frac{\text{経常収益}}{\text{経常費用}} \times 100$
3 医 業 収 支 比 率 (%)	$\frac{\text{医業収益}}{\text{医業費用}} \times 100$
4 利 子 負 担 率 (%)	$\frac{\text{支払利息}}{\text{企業債} + \text{長期借入金} + \text{一時借入金} + \text{リース債務}} \times 100$
5 企 業 債 償 還 額 対 減 価 償 却 費 比 率 (%)	$\frac{\text{企業債償還金}}{\text{当年度減価償却費}} \times 100$
6 職 員 1 人 当 り 医 業 収 益 (千 円)	$\frac{\text{医業収益}}{\text{損益勘定所属職員数}}$
7 職 員 1 人 当 り 有 形 固 定 資 産 (千 円)	$\frac{\text{期末有形固定資産}}{\text{損益勘定所属職員数} + \text{資本勘定所属職員数}}$
8 累 計 欠 損 金 比 率 (%)	$\frac{\text{累積欠損金}}{\text{医業収益}} \times 100$
9 不 良 債 務 比 率 (%)	$\frac{(\text{流動負債}(\text{企業債} \cdot \text{長期借入金} \cdot \text{リース債務除く}) - \text{流動資産}(\text{翌年度繰越財源除く}))}{\text{医業収益}} \times 100$
10 入 院 外 来 収 益 に 対 する 企 業 債 償 還 元 金 比 率 (%)	$\frac{\text{企業債償還元金}}{\text{入院外来収益}} \times 100$
11 入 院 外 来 収 益 に 対 する 企 業 債 利 息 比 率 (%)	$\frac{\text{企業債利息}}{\text{入院外来収益}} \times 100$
12 入 院 外 来 収 益 に 対 する 職 員 給 与 費 比 率 (%)	$\frac{\text{職員給与費}(\text{H26に限り特別損失のうちの職員給与費を含む})}{\text{入院外来収益}} \times 100$

※企業債償還元金は借換債償還元金分を除く

28	29	30	元	2	全国平均元 (都道府県)
76.0	70.8	62.9	62.0	57.5	77.9
16.9	17.0	20.7	21.7	24.3	62.0
75.7	79.3	69.2	71.2	69.2	21.2
82.0	73.6	70.0	66.7	61.4	93.5
100.3	89.3	91.0	87.0	83.0	366.5
325.0	790.5	366.8	538.9	658.0	132.3
324.0	787.2	365.1	535.5	654.2	122.2
239.9	615.5	308.0	448.4	554.4	63.0
7.16	3.41	2.28	1.91	1.70	2.64
0.45	0.49	0.53	0.55	0.59	0.71
5.98	5.91	5.64	7.16	7.56	7.49
1.55	1.36	1.06	0.91	0.87	2.44
5.62	5.77	5.86	5.72	5.53	5.48
3.23	8.27	3.48	2.61	2.14	0.67
105.7	116.4	106.6	105.1	104.0	98.6
62.1	73.8	69.3	68.8	68.1	85.1
0.0	0.0	0.0	0.0	0.0	1.3
0.0	0.2	0.2	0.5	29.0	212.4
8,603	10,198	10,034	10,047	10,116	16,925
18,422	19,813	18,791	17,552	16,541	21,730
△ 48.6	△ 23.9	△ 13.0	△ 5.4	0.7	50.7
△47.6	△70.4	△80.9	△91.5	△107.4	0.5
0.0	0.0	0.0	0.1	3.9	11.8
0.0	0.0	0.0	0.0	0.0	1.5
103.2	80.2	90.3	95.1	97.2	60.4

4. 経営分析に関する調

項目	内 訳		28	29	30	元	2	全国平均 元(精神科)	
(1)病床利用率(%)	精 神 病 床		45.8	47.7	52.4	50.5	48.9	67.3	
(2)患 者 数	1日平均患者数 (人)	入 院	105.4	109.7	120.4	116.1	112.4	174	
		外 来	119.0	121.9	127.7	131.2	120.8	154	
	入院外来患者比率(%)		75.2	74.3	70.9	74.1	71.5	60.2	
	職員1人1日 当たり患者数 (人)	医 師	入 院	13.4	15.4	15.9	13.5	16.7	12.8
		看護師	入 院	1.0	1.3	1.4	1.3	1.2	1.4
		外 来	10.1	11.5	11.2	10.0	11.9	7.7	
(3)収 入 (円)	患者1人1日当 たり診療収入 入 院	投 薬	809	805	722	767	660	616	
		注 射	127	150	207	201	164	162	
		処置手術	39	33	42	19	14	117	
		検 査	174	177	174	187	197	207	
		放 射 線	31	33	37	35	36	83	
		入 院 料	13,480	13,504	13,837	13,814	15,289	16,021	
		給 食 料	1,896	1,889	1,865	1,900	1,929	1,775	
		そ の 他	1,338	1,584	1,252	1,450	1,331	1,238	
		計	17,894	18,175	18,136	18,373	19,620	20,219	
		患者1人1日当 たり診療収入 外 来	初 診 料	60	66	65	61	58	72
	再 診 料		607	592	586	602	612	644	
	投 薬		6,096	5,750	4,650	4,615	4,852	1,536	
	注 射		643	654	712	758	803	777	
	処置手術		91	60	66	54	52	63	
	検 査		435	483	452	520	518	452	
	放 射 線		50	45	41	45	29	170	
	そ の 他		4,509	4,591	4,543	3,872	3,346	4,114	
	計	12,491	12,241	11,115	10,527	10,270	7,828		
	入院・外来合計			15,575	15,645	15,223	15,037	15,037	15,561
	職員1人1日当 たり診療収入 入 院・外 来	医 師	366,940	420,605	412,646	353,685	450,311	318,878	
看護部門		28,251	34,399	36,454	33,312	33,311	35,693		
(4)費 用	患者1人1日当 たり薬品費(円)	投 薬	2,604	2,409	2,050	1,968	1,934	734	
		注 射	314	302	372	385	374	302	
	計		2,918	2,711	2,422	2,353	2,308	1,036	

項目	内 訳		28	29	30	元	2	全国平均 元(精神科)
(4)費用	薬品使用効率 (%)	投 薬	118.2	120.9	114.7	122.2	124.5	131.0
		注 射	110.8	121.0	112.0	113.8	115.2	130.3
		計	117.4	120.9	114.3	120.8	123.0	130.8
(5)診療収入に 対する割合(%)	投 薬 注 射 収 入		19.8	18.6	18.1	18.9	18.0	8.7
	検 査 収 入		1.8	2.0	1.9	2.2	2.1	1.9
	放 射 線 収 入		0.3	0.2	0.3	0.3	0.2	0.7
(6)医業収益に 対する割合(%)	薬 品 費	医 療 材 料 費	18.2	16.9	15.5	14.8	13.7	6.3
		そ の 他	1.0	1.2	1.2	1.1	1.5	1.1
		計	19.2	18.1	16.7	15.9	15.2	7.4
	職 員 給 与 費		99.4	77.2	86.9	89.3	90.2	98.9
(7)検査・放射線の 状況	患者100人当たり	検査件数	118.6	98.9	94.1	103.1	109.8	87.1
		放射線件数	2.2	2.1	2.3	2.2	2.1	3.0
	検査技師1人当たり検査件数		44,409	38,331	39,277	42,377	42,938	42,469
	検 査 収 入(千円)		10,693	11,924	12,071	13,494	12,948	14,569
	放射線技師1人当たり放射線件数		1,461	1,452	1,754	1,624	1,445	2,562
	放 射 線 収 入(千円)		2,653	2,669	2,914	2,899	2,337	9,852
(8)100床当たり 職員数(人)	医 師		3.0	2.6	3.0	3.5	2.6	4.9
	看 護 部 門 職 員	看 護 師	41.0	35.1	35.7	37.1	40.0	44.0
		准看護師	0.5	0.9	0.7	0.6	0.6	1.0
		看護助手	3.0	2.4	2.4	2.4	2.4	1.2
		計	44.5	38.4	38.8	40.1	43.0	46.2
	薬 剤 部 門 職 員		1.7	1.1	1.5	1.5	1.1	1.4
	事 務 部 門 職 員		5.4	5.4	5.4	5.4	5.9	7.3
	給 食 部 門 職 員		0.4	0.4	0.4	0.4	0.4	1.7
	放 射 線 部 門 職 員		0.4	0.4	0.4	0.4	0.4	0.4
	検 査 部 門 職 員		0.8	0.8	0.8	0.8	0.8	0.9
	そ の 他 部 門 職 員		5.1	5.7	5.7	6.1	6.1	7.0
全 職 員		61.5	54.4	56.1	58.3	57.3	69.8	

5. 職種別給与の調(平均給与月額)

(単位:人、円、歳、年)

年 度		28	29	30	元	2	全国平均 元(精神科)	
項 目								
(1)事務職員	年 度 末 職 員 数	13	12	8	8	9	18	
	基 本 給	350,873	321,899	323,625	343,711	367,408	339,310	
	手 当	165,087	174,974	178,588	217,146	212,099	196,830	
	内 訳	時間外勤務手当	10,602	29,201	25,257	73,062	46,347	38,054
		特殊勤務手当	0	0	0	0	0	2,504
		期末勤勉手当	123,181	112,642	116,970	120,520	134,415	129,506
		そ の 他	31,304	33,131	36,361	23,564	31,337	26,766
計	515,960	496,873	502,213	560,857	579,507	536,140		
平 均 年 齢	45.1	46.1	48.6	50.8	50.0	45		
平 均 経 験 年 数	23.6	22.2	26.6	28.5	27.1	19		
(2)医師	年 度 末 職 員 数	7	6	7	8	6	11	
	基 本 給	569,500	593,618	571,058	552,937	590,643	570,515	
	手 当	837,036	893,533	848,247	810,745	799,887	775,401	
	内 訳	時間外勤務手当	26,055	29,072	37,214	37,876	14,503	85,931
		特殊勤務手当	132,155	140,726	116,477	103,466	114,749	66,174
		期末勤勉手当	215,102	234,824	225,497	213,955	118,342	229,703
		そ の 他	463,724	488,911	469,059	455,448	552,293	393,593
計	1,406,536	1,487,151	1,419,305	1,363,682	1,390,530	1,345,916		
平 均 年 齢	45.7	48.2	47.6	45.9	50.3	47		
平 均 経 験 年 数	19.3	10.5	9.0	8.8	11.7	15		
(3)看護師	年 度 末 職 員 数	87	71	74	75	79	112	
	基 本 給	313,811	316,154	332,334	332,263	332,263	349,567	
	手 当	172,515	176,837	189,673	185,220	185,220	208,851	
	内 訳	時間外勤務手当	4,975	6,866	8,692	7,816	7,816	20,697
		特殊勤務手当	20,212	18,958	20,021	21,728	21,728	25,714
		期末勤勉手当	107,467	111,502	119,838	119,316	119,316	132,510
		そ の 他	39,861	39,511	41,122	36,360	36,360	29,930
計	486,326	492,991	522,007	517,483	517,483	558,418		
平 均 年 齢	41.2	42.7	43.6	44.1	45.9	44		
平 均 経 験 年 数	18.8	19.3	18.6	18.8	20.9	18		
(4)准看護師	年 度 末 職 員 数	1	1	1	-	1	2	
	基 本 給	234,300	234,700	235,100	-	235,100	355,998	
	手 当	91,749	92,950	95,020	-	60,833	196,383	
	内 訳	時間外勤務手当	625	1,086	933	-	0	11,404
		特殊勤務手当	23,458	23,358	24,967	-	0	28,661
		期末勤勉手当	41,979	43,028	44,081	-	44,081	133,157
		そ の 他	25,687	25,478	25,039	-	16,752	23,161
計	326,049	327,650	330,120	-	295,933	552,381		
平 均 年 齢	61.0	62.0	63.0	-	65.0	55		
平 均 経 験 年 数	44.0	45.0	45.0	-	47.0	33		

(単位:人、円、歳、年)

項 目		年 度					全国平均 元(精神科)	
		28	29	30	元	2		
(5)医療技術員	年 度 末 職 員 数	8	9	15	16	16	18	
	基 本 給 当	301,411	274,428	294,863	304,873	296,098	341,210	
	内 訳	時間外勤務手当	144,334	123,165	157,520	168,349	167,441	178,284
		特殊勤務手当	22,582	10,884	24,248	26,016	25,910	17,571
		期末勤勉手当	700	646	447	406	406	4,885
		そ の 他	100,848	95,171	104,520	109,292	105,701	131,711
	計	20,204	16,464	28,305	32,635	35,424	24,117	
		445,745	397,593	452,383	473,222	463,539	519,494	
平 均 年 齢	46.1	38.7	42.2	41.3	45.1	43		
平 均 経 験 年 数	23.8	18.7	14.1	13.2	17.1	18		
(6)その他の職員	年 度 末 職 員 数	1	1	1	1	1	5	
	基 本 給 当	372,120	372,120	372,120	235,200	235,200	340,503	
	内 訳	時間外勤務手当	171,160	160,592	161,806	56,126	56,305	163,935
		特殊勤務手当	248	1,230	738	0	0	20,464
		期末勤勉手当	0	0	0	0	0	3,962
		そ の 他	138,149	143,266	144,972	44,100	44,100	123,253
	計	32,763	16,096	16,096	12,026	12,205	16,256	
		543,280	532,712	533,926	291,326	291,505	504,438	
平 均 年 齢	58.0	59.0	60.0	61.0	62.0	50		
平 均 経 験 年 数	40.0	41.0	35.0	36.0	37.0	25		
(7)全職員	年 度 末 職 員 数	117	100	106	108	112	166	
	基 本 給 当	331,850	328,688	342,082	344,666	338,006	362,521	
	内 訳	時間外勤務手当	208,911	212,032	227,526	230,442	210,633	241,658
		特殊勤務手当	8,105	10,998	13,829	17,445	11,863	26,590
		期末勤勉手当	23,241	21,944	22,173	22,916	21,199	23,126
		そ の 他	114,741	116,873	124,158	124,295	113,943	138,494
	計	62,824	62,217	67,366	65,786	63,628	53,448	
		540,761	540,720	569,608	575,108	548,639	604,179	
平 均 年 齢	42.6	43.4	44.4	44.5	47.4	45		
平 均 経 験 年 数	20.1	19.5	18.4	18.1	17.7	18		