

平成30年度

# 青森県立病院年報

第54集



青森県病院局

空白ページ

## 凡 例

1. 統計資料については、平成30年4月1日から平成31年3月31日までの期間の実施を示し、その他については表示した日現在とする。
2. 病床数とは、医療法の規定に基づき、知事の許可を受けた病床数である。
3. 入院延べ患者数とは、毎日24時現在の在院患者数にその日の退院患者数を加えた数の年度内の合計数である。
4. 外来延べ患者数とは、診療のため来院した入院外の患者数の年度内の合計数である。  
また、同一患者が2科以上の診療を受けた場合、それぞれの科の外来患者とした。
5. 1日平均患者数とは、入院患者については、入院延べ患者数を暦日で除した数、外来患者については、外来延べ患者数を年間の実診療日数で除した数である。実診療日数とは、土、日曜及びその他の休日を除き実際に外来診療を行った日数である。
6. 入院患者の病類別区分は、一般、結核、感染症及び精神に区分した。
7. 病床利用率とは、年間延べ病床数に対する入院患者の割合で、次により算出した。  
$$\text{病床利用率 (\%)} = \text{年延べ入院患者数} \div \text{年延べ病床数} \times 100$$
8. 平均在院日数とは、入院から退院するまでの平均の入院日数で、次により算出した。  
$$\text{平均在院日数 (日)} = \text{延べ在院患者数} \div (\text{新入院患者数} + \text{退院患者数}) \times 1/2$$
9. 病床回転率とは、ひとつの病床が何人の患者のために使われたかという回転数で次により算出した。  
$$\text{病床回転率 (回転)} = \text{入院稼働日数} \div \text{平均在院日数}$$
10. 診療科別患者数とは、標ぼう診療科で診療を受けた患者数である。
11. 診療行為別区分とは、診療報酬点数表の分類の例によったものである。
12. 検査件数とは、検査部門で行った検査の件数である。

平成30年度青森県立病院年報

目 次

凡 例

〔病院事業の概要〕

1. 病院局の機構	1
2. 県立病院の概要	3
3. 部門別・職種別職員数	4
4. 県立病院事業概要	5
(1) 診療実績	5
(2) 決算報告書	6
(3) 損益計算書	7
(4) 貸借対照表	8

〔県立中央病院〕

青森県立中央病院の理念等	10
第1章 病院の沿革及び施設の概要	11
第1節 病院の沿革	11
第2節 施設の概要	14
第2章 統計資料	21
第1節 患者の状況及び病床利用状況	21
1. 入院患者数	21
2. 年間病床利用率	21
3. 外来患者数	21
4. 1日平均入院患者数（月別）	22
5. 1日平均外来患者数（月別）	22
6. 平均在院日数及び病床回転率	24
7. 外来初診患者数	25
8. 外来紹介患者数	25
9. 診療科別患者数	26
10. 新患者利用圏分布表	28
第2節 診療収益状況	29
1. 入院診療収益	29
2. 外来診療収益	29
3. 診療科別診療収益	30
4. 診療行為別患者1人1日当たり診療収益及び構成比	32
第3節 診療の状況	33
1. 診療科別手術件数	33
2. 放射線撮影等件数	33
3. 放射線治療件数	33

4. ICU利用患者数	34
5. 救命救急センター利用患者数	34
6. 臨床検査等件数	34
7. 内視鏡検査等件数	34
8. リハビリテーション実施件数	35
9. 人工透析件数	35
10. 輸血件数	35
11. 分娩件数	35
12. 外来化学療法件数	36
13. 医療材料使用状況	36
14. 院内処方箋枚数及び院外処方率	37
15. 給食の状況	38
16. 栄養指導実施件数及び人数	38
第4節 職員の状況	40
1. 部門別職員数	40
2. 病床100床当たり職員数	41
3. 職種別平均給与月額	41
4. 職種別平均年齢	41
第5節 経理の状況及び財務分析	42
1. 損益計算書	42
2. 貸借対照表	46
3. 財務分析に関する調	50
4. 経営分析に関する調	52
5. 職種別給与の調(平均給与月額)	53

〔県立つくしが丘病院〕

青森県立つくしが丘病院の理念	55
第1章 病院の沿革及び施設の概要	56
第1節 病院の沿革	56
第2節 施設の概要	59
第2章 統計資料	63
第1節 患者の状況及び病床利用状況	63
1. 入院患者数	63
2. 外来患者数	63
3. 平均在院日数及び病床回転率の推移	63
4. 月別1日平均入院患者数及び病床利用率	64
5. 月別1日平均外来患者数	64
6. 診療費負担区分別入院患者数及び構成比	66
7. 医師1人1日当たり患者数	67
8. 保健所区域別入院患者数	67

9. 年齢別入院患者数	68
10. 病名別入院患者数及び構成比	68
11. 在院期間別入院患者数	69
12. 入院形態別入院患者数	69
第2節 診療収益の状況	70
1. 入院診療収益	70
2. 外来診療収益	70
3. 医師1人1日当たり診療収益	70
4. 診療行為別患者1人1日当たり診療収益及び構成比	71
第3節 診療の状況	72
1. 放射線撮影件数	72
2. 臨床検査件数	72
3. 精神科作業療法実施状況	73
4. S S T（社会生活技能訓練）及びお話し会実施状況	73
5. 心理教育実施状況	73
6. 医療相談件数	74
7. 心理検査件数	74
8. 訪問看護件数	75
9. ショートケア実施状況	75
10. 薬剤業務の状況	75
11. 医療材料使用状況	77
12. 給食の状況	77
13. 食種別構成比	78
第4節 職員の状況	79
1. 部門別職員数	79
2. 病床100床当たり職員数	79
3. 職種別平均給与月額	80
4. 職種別平均年齢	80
第5節 経理の状況及び財務分析	82
1. 損益計算書	82
2. 貸借対照表	86
3. 財務分析に関する調	90
4. 経営分析に関する調	92
5. 職種別給与の調（平均給与月額）	94

# 病院事業の概要

空白ページ

# 1. 病院局の機構

(平成31年3月31日現在)

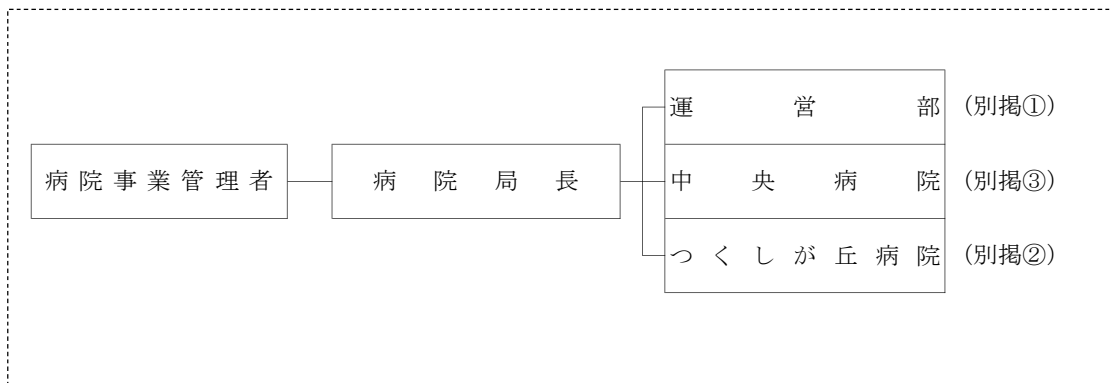

## ① 【運営部】

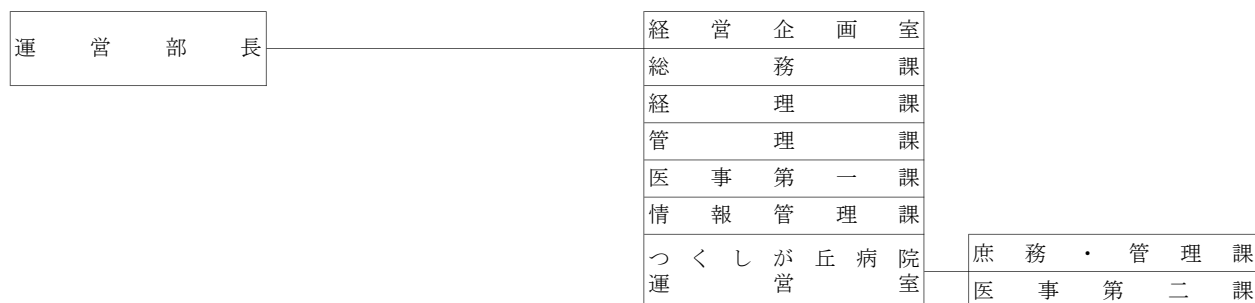

## ② 【つくしが丘病院】

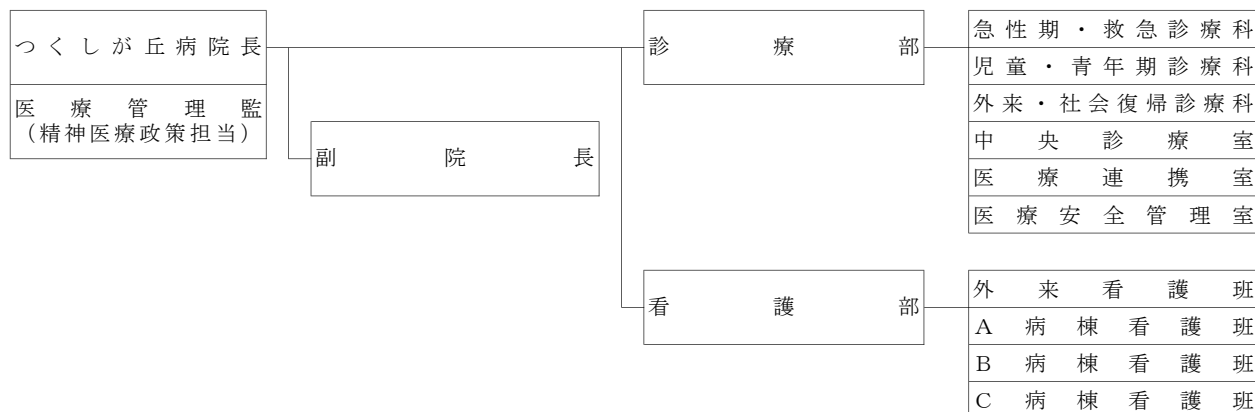

③ 【中央病院】

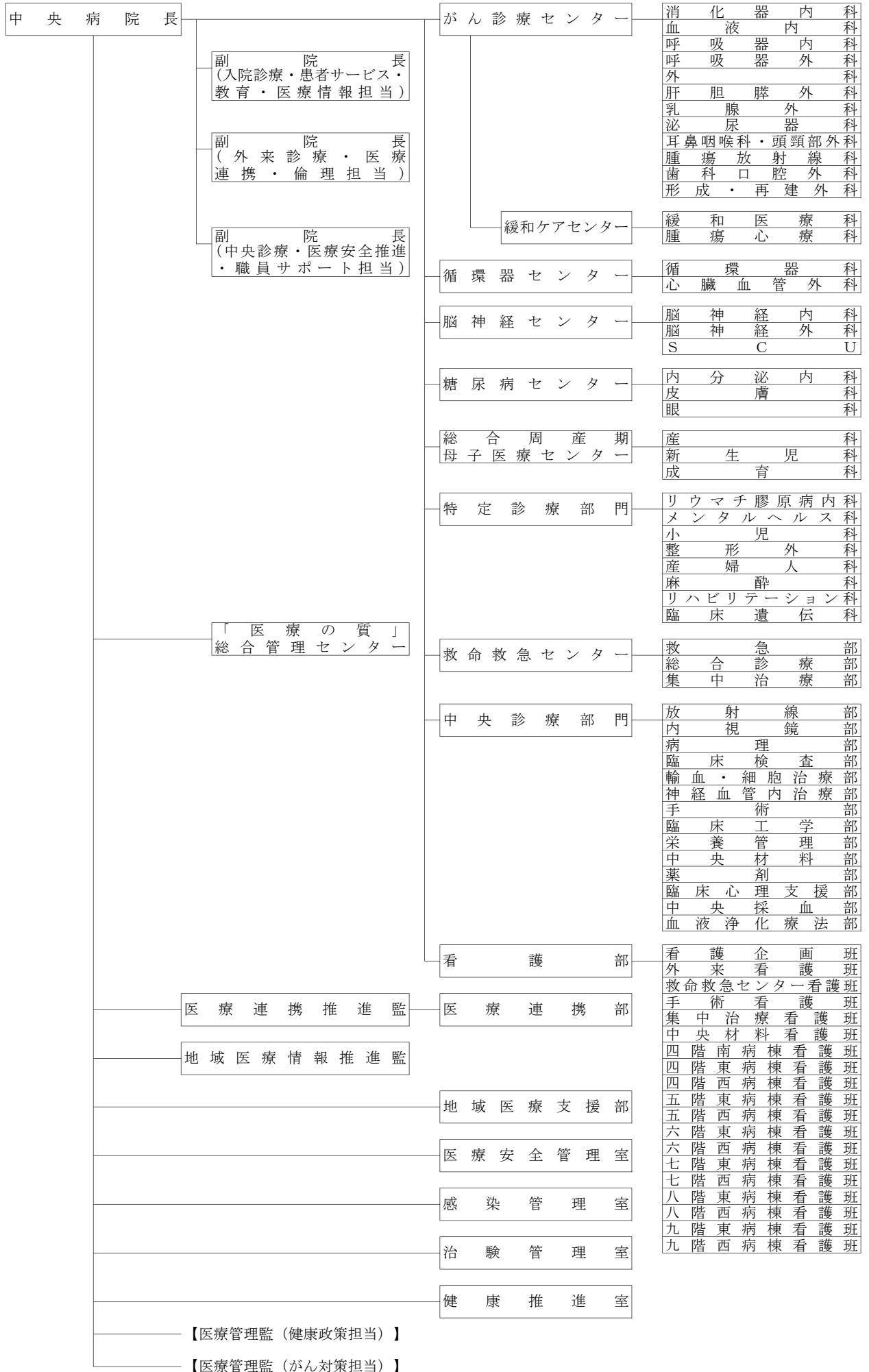



### 3. 部門別・職種別職員数

(平成31年3月31日)

部門		病院名		中央病院	つくしが丘病院	計	備 考
		職種					
定数内	診療部門	医師	医 師	154	7	161	
		看護	看 護 師	737	74	811	
			准 看 護 師	0	1	1	
			看 護 助 手	3	1	4	
			小 計	740	76	816	
		医療技術	臨 床 心 理 士	9	3	12	
			薬 剤 師	32	3	35	
			臨 床 検 査 技 師	47	1	48	
			診 療 放 射 線 技 師	34	1	35	
			理 学 療 法 士	25	0	25	
			作 業 療 法 士	10	3	13	
			言 語 聴 覚 士	5	0	5	
			歯 科 衛 生 士	2	0	2	
			歯 科 技 工 士	1	0	1	
			視 能 訓 練 士	4	0	4	
	小 計	臨 床 工 学 技 士	12	0	12		
		管 理 栄 養 士	5	1	6		
		精 神 保 健 福 祉 士	2	3	5		
		社 会 福 祉 士	3	0	3		
	計	1,085	98	1,183			
	管理部門	事務	事 務 職 員	42	8	50	
		労務	調 理 師	6	0	6	
			運 転 技 能 員	1	0	1	
汽 かん 技 能 員			4	0	4		
小 計			11	0	11		
計	53	8	61				
合 計			1,138	106	1,244		
定数外	医 療 顧 問		9	0	9		
	非 常 勤 医 師		0	2	2		
	臨 床 研 修 医		28	0	28		
	短 時 間 勤 務 職 員	看 護 師	3	3	6		
		医 療 技 術 員	0	1	1		
		労 務 員	3	0	3		
	臨 時 職 員	期 限 付 臨 時 職 員	53	3	56		
非 常 勤 臨 時 職 員		294	27	321			
合 計		390	36	426			
総 計		1,528	142	1,670			

※ 病院事業管理者を除く

#### 4. 県立病院事業概要

##### (1) 診療実績

###### ① 延べ患者数 (単位:人)

区 分	中央病院		つくしが丘病院	
	29年度	30年度	29年度	30年度
入 院	209,409	208,083	40,035	43,948
一 般	209,409	208,083	-	-
	感 染 症	0	0	-
	精 神	-	-	40,035
外 来	313,254	315,026	29,755	31,166
合 計	522,663	523,109	69,790	75,114

###### ② 1日平均患者数及び病床利用率 (単位:人、%)

区 分	中 央 病 院				つくしが丘病院			
	1日平均患者数		病床利用率		1日平均患者数		病床利用率	
	29年度	30年度	29年度	30年度	29年度	30年度	29年度	30年度
入 院	573.7	570.1	83.9	83.3	109.7	120.4	47.7	52.4
一 般	573.7	570.1	84.5	84.0	-	-	-	-
	感 染 症	0.0	0.0	0.0	0.0	-	-	-
	精 神	-	-	-	-	109.7	120.4	47.7
外 来	1,283.8	1,291.1	-	-	121.9	127.7	-	-

###### ③ 平均在院日数及び病床回転率 (単位:日、回転)

区 分	中 央 病 院				つくしが丘病院			
	平均在院日数		病床回転率		平均在院日数		病床回転率	
	29年度	30年度	29年度	30年度	29年度	30年度	29年度	30年度
入 院	12.6	12.2	28.89	29.87	143.3	140.3	2.55	2.60
一 般	12.6	12.2	28.89	29.87	-	-	-	-
	感 染 症	0.0	0.0	0.00	0.00	-	-	-
	精 神	-	-	-	-	143.3	140.3	2.55

## (2) 決算報告書

## ① 収益的収入及び支出

(単位：円)

区 分		平成 29 年度		
		中 央 病 院	つくしが丘病院	計
事 業 収 益		28,016,969,455	1,785,917,247	29,802,886,702
事 業 収 益	医 業 収 益	22,516,216,931	1,102,181,079	23,618,398,010
	医 業 外 収 益	3,500,752,524	683,736,168	4,184,488,692
	特 別 利 益	2,000,000,000	0	2,000,000,000
事 業 費 用		25,357,209,720	1,534,359,508	26,891,569,228
事 業 費 用	医 業 費 用	25,045,603,389	1,529,514,574	26,575,117,963
	医 業 外 費 用	311,606,331	4,844,934	316,451,265
区 分		平成 30 年度		
		中 央 病 院	つくしが丘病院	計
事 業 収 益		26,916,297,184	1,834,133,225	28,750,430,409
事 業 収 益	医 業 収 益	23,574,056,386	1,154,776,173	24,728,832,559
	医 業 外 収 益	3,342,240,798	679,357,052	4,021,597,850
事 業 費 用		26,246,006,257	1,720,050,357	27,966,056,614
事 業 費 用	医 業 費 用	25,790,160,521	1,703,145,822	27,493,306,343
	医 業 外 費 用	455,845,736	16,904,535	472,750,271

## ② 資本的収入及び支出

(単位：円)

区 分		平成 29 年度		
		中 央 病 院	つくしが丘病院	計
資 本 的 収 入		1,398,830,040	3,650,580	1,402,480,620
資 本 的 収 入	負 担 金	623,959,540	1,650,580	625,610,120
	企 業 債	770,000,000	2,000,000	772,000,000
	補 助 金	4,143,000	0	4,143,000
	固 定 資 産 売 却 代 金	727,500	0	727,500
資 本 的 支 出		2,055,511,646	3,650,580	2,059,162,226
資 本 的 支 出	建 設 改 良 費	1,043,322,373	3,403,080	1,046,725,453
	企 業 債 償 還 金	912,189,273	247,500	912,436,773
	他会計からの長期借入金償還金	100,000,000	0	100,000,000
区 分		平成 30 年度		
		中 央 病 院	つくしが丘病院	計
資 本 的 収 入		1,619,053,954	170,511,876	1,789,565,830
資 本 的 収 入	負 担 金	640,419,954	511,876	640,931,830
	企 業 債	977,000,000	170,000,000	1,147,000,000
	補 助 金	1,634,000	0	1,634,000
資 本 的 支 出		2,765,628,115	170,511,876	2,936,139,991
資 本 的 支 出	建 設 改 良 費	1,711,583,611	170,264,376	1,881,847,987
	企 業 債 償 還 金	954,044,504	247,500	954,292,004
	他会計からの長期借入金償還金	100,000,000	0	100,000,000

※1 平成29年度の中央病院資本的収入額が中央病院資本的支出額に不足する額656,681,606円は、損益勘定留保資金655,944,320円並びに消費税及び地方消費税資本的収支調整額737,286円で補填した。

2 平成30年度の中央病院資本的収入額が中央病院資本的支出額に不足する額1,146,574,161円は、建設改良積立金458,414,000円、損益勘定留保資金666,689,040円、繰越工事資金20,000,000円並びに消費税及び地方消費税資本的収支調整額1,471,121円で補填した。

(3) 損益計算書

科 目	平成29年度			平成30年度			比較増減	
	金 額 A (円)	構成 比率 (%)	対医業 収益比 (%)	金 額 B (円)	構成 比率 (%)	対医業 収益比 (%)	B - A (円)	$\frac{B}{A}$ (%)
医 業 収 益	23,589,371,965	79.3	100.0	24,701,390,622	86.0	100.0	1,112,018,657	104.7
(1) 入 院 収 益	15,829,854,885	53.2	67.1	16,634,211,560	57.9	67.3	804,356,675	105.1
(2) 外 来 収 益	7,430,350,430	25.0	31.5	7,757,172,883	27.0	31.4	326,822,453	104.4
(3) その他医業収益	329,166,650	1.1	1.4	310,006,179	1.1	1.3	△ 19,160,471	94.2
医 業 外 収 益	4,168,312,459	14.0	17.7	4,010,932,785	14.0	16.2	△ 157,379,674	96.2
(1) 受取利息配当金	1,023,727	0.0	0.0	1,282,929	0.0	0.0	259,202	125.3
(2) 補 助 金	32,192,000	0.1	0.1	42,464,121	0.1	0.2	10,272,121	131.9
(3) 負担金交付金	2,462,850,407	8.3	10.4	2,399,212,642	8.4	9.7	△ 63,637,765	97.4
(4) 長期前受金戻入	1,432,264,016	4.8	6.1	1,293,355,034	4.5	5.2	△ 138,908,982	90.3
(5) その他医業外収益	239,982,309	0.8	1.0	274,618,059	1.0	1.1	34,635,750	114.4
特 別 利 益	2,000,000,000	6.7	8.5	0	-	-	△ 2,000,000,000	皆減
(1) その他特別利益	2,000,000,000	6.7	8.5	0	-	-	△ 2,000,000,000	皆減
病院事業収益計	29,757,684,424	100.0	126.1	28,712,323,407	100.0	116.2	△ 1,045,361,017	96.5
医 業 費 用	26,175,140,631	95.3	111.0	27,097,390,713	94.8	109.7	922,250,082	103.5
(1) 給 与 費	11,386,836,780	41.5	48.3	11,863,980,594	41.5	48.0	477,143,814	104.2
(2) 材 料 費	9,140,238,131	33.3	38.7	9,639,196,036	33.7	39.0	498,957,905	105.5
(3) 経 費	3,551,977,867	12.9	15.1	3,573,078,203	12.5	14.5	21,100,336	100.6
(4) 研究研修費	131,194,902	0.5	0.6	122,241,405	0.4	0.5	△ 8,953,497	93.2
(5) 減価償却費	1,842,929,032	6.7	7.8	1,773,455,590	6.2	7.2	△ 69,473,442	96.2
(6) 長期前払消費税償却	98,060,715	0.4	0.4	100,450,767	0.4	0.4	2,390,052	102.4
(7) 資産減耗費	23,903,204	0.1	0.1	24,988,118	0.1	0.1	1,084,914	104.5
医 業 外 費 用	1,280,881,521	4.7	5.4	1,481,121,745	5.2	6.0	200,240,224	115.6
(1) 支払利息及び 企業債取扱諸費	68,618,630	0.2	0.3	63,021,791	0.2	0.3	△ 5,596,839	91.8
(2) 保育所費	38,841,813	0.1	0.2	47,112,625	0.2	0.2	8,270,812	121.3
(3) 雑 損 失	1,173,421,078	4.3	5.0	1,370,987,329	4.8	5.6	197,566,251	116.8
病院事業費用計	27,456,022,152	100.0	116.4	28,578,512,458	100.0	115.7	1,122,490,306	104.1
当 年 度 純 利 益	2,301,662,272	-	-	133,810,949	-	-	△ 2,167,851,323	-
その他未処分利益 剰余金変動額	0	-	-	458,414,000	-	-	458,414,000	-
当年度未処分利益剰余金 (△未処理欠損金)	2,301,662,272 (0)	-	-	592,224,949 (0)	-	-	△ 1,709,437,323 (0)	-

※ 当年度未処分利益剰余金の( )書は、議会の議決により利益剰余金処分した後の額である。

## (4) 貸借対照表

科 目	平成29年度		平成30年度		比較増減	
	金 額 A (円)	構成 比率 (%)	金 額 B (円)	構成 比率 (%)	B - A (円)	$\frac{B}{A}$ (%)
固 定 資 産	16,355,291,323	50.9	16,138,003,443	50.4	△ 217,287,880	98.7
(1) 有 形 固 定 資 産	15,708,433,411	48.9	15,488,955,461	48.4	△ 219,477,950	98.6
土 地	1,206,863,423	3.8	1,206,863,423	3.8	0	100.0
建 物	11,135,017,271	34.6	10,630,966,574	33.2	△ 504,050,697	95.5
構 築 物	275,950,742	0.9	243,666,389	0.8	△ 32,284,353	88.3
器 械 備 品	2,490,670,980	7.7	2,965,246,344	9.3	474,575,364	119.1
車 両	11,173,260	0.0	17,612,610	0.1	6,439,350	157.6
リ ー ス 資 産	553,166,031	1.7	363,691,083	1.1	△ 189,474,948	65.7
受 贈 財 産 評 価 額 資 産	10,192,454	0.0	10,743,491	0.0	551,037	105.4
建 設 仮 勘 定	25,350,000	0.1	50,116,297	0.2	24,766,297	197.7
そ の 他 有 形 固 定 資 産	49,250	0.0	49,250	0.0	0	100.0
(2) 無 形 固 定 資 産	119,325,550	0.4	100,290,790	0.3	△ 19,034,760	84.0
電 話 加 入 権	30,536,600	0.1	30,536,600	0.1	0	100.0
ソ フ ト ウ ェ ア	83,247,800	0.3	65,834,840	0.2	△ 17,412,960	79.1
リ ー ス 資 産	5,541,150	0.0	3,919,350	0.0	△ 1,621,800	70.7
(3) 投 資 そ の 他 の 資 産	527,532,362	1.6	548,757,192	1.7	21,224,830	104.0
長 期 前 払 消 費 税	527,532,362	1.6	548,757,192	1.7	21,224,830	104.0
流 動 資 産	15,798,680,524	49.1	15,874,471,941	49.6	75,791,417	100.5
(1) 現 金 預 金	11,356,996,623	35.3	11,202,614,027	35.0	△ 154,382,596	98.6
(2) 未 収 金	4,196,366,639	13.1	4,450,683,917	13.9	254,317,278	106.1
過 年 度 医 業 未 収 金	244,455,863	0.8	220,465,818	0.7	△ 23,990,045	90.2
年 度 内 医 業 未 収 金	3,880,745,107	12.1	4,167,597,218	13.0	286,852,111	107.4
年 度 内 医 業 外 未 収 金	63,265,746	0.2	57,178,704	0.2	△ 6,087,042	90.4
年 度 内 そ の 他 未 収 金	30,204,099	0.1	25,046,323	0.1	△ 5,157,776	82.9
未 収 金 貸 倒 引 当 金	△ 22,304,176	△ 0.1	△ 19,604,146	△ 0.1	2,700,030	87.9
(3) 貯 蔵 品	245,282,132	0.8	221,097,317	0.7	△ 24,184,815	90.1
(4) 前 払 金	35,130	0.0	76,680	0.0	41,550	218.3
資 産 合 計	32,153,971,847	100.0	32,012,475,384	100.0	△ 141,496,463	99.6

科 目	平成29年度		平成30年度		比較増減	
	金 額 A (円)	構成 比率 (%)	金 額 B (円)	構成 比率 (%)	B - A (円)	$\frac{B}{A}$ (%)
固 定 負 債	12,434,511,531	38.7	12,397,389,610	38.7	△ 37,121,921	99.7
(1) 企 業 債	6,119,716,411	19.0	6,259,389,497	19.6	139,673,086	102.3
建設改良費等の財源に 充てるための企業債	6,119,716,411	19.0	6,259,389,497	19.6	139,673,086	102.3
(2) 他 会 計 借 入 金	4,800,000,000	14.9	4,700,000,000	14.7	△ 100,000,000	97.9
そ の 他 長 期 借 入 金	4,800,000,000	14.9	4,700,000,000	14.7	△ 100,000,000	97.9
(3) リ ー ス 債 務	397,019,259	1.2	195,890,055	0.6	△ 201,129,204	49.3
(4) 引 当 金	1,117,775,861	3.5	1,242,110,058	3.9	124,334,197	111.1
退 職 給 付 引 当 金	1,117,775,861	3.5	1,242,110,058	3.9	124,334,197	111.1
流 動 負 債	4,206,517,439	13.1	4,615,618,463	14.4	409,101,024	109.7
(1) 企 業 債	954,292,004	3.0	1,007,326,914	3.1	53,034,910	105.6
建設改良費等の財源に 充てるための企業債	954,292,004	3.0	1,007,326,914	3.1	53,034,910	105.6
(2) 他 会 計 借 入 金	100,000,000	0.3	100,000,000	0.3	0	100.0
そ の 他 長 期 借 入 金	100,000,000	0.3	100,000,000	0.3	0	100.0
(3) リ ー ス 債 務	206,384,484	0.6	201,129,204	0.6	△ 5,255,280	97.5
(4) 未 払 金	2,243,542,722	7.0	2,580,145,924	8.1	336,603,202	115.0
医 業 未 払 金	1,138,416,362	3.5	1,235,613,394	3.9	97,197,032	108.5
医 業 外 未 払 金	14,144,698	0.0	4,952,794	0.0	△ 9,191,904	35.0
そ の 他 未 払 金	1,090,981,662	3.4	1,339,579,736	4.2	248,598,074	122.8
(5) 引 当 金	622,092,000	1.9	641,353,000	2.0	19,261,000	103.1
賞 与 引 当 金	526,187,000	1.6	539,294,000	1.7	13,107,000	102.5
法 定 福 利 費 引 当 金	95,905,000	0.3	102,059,000	0.3	6,154,000	106.4
(6) そ の 他 流 動 負 債	80,206,229	0.2	85,663,421	0.3	5,457,192	106.8
繰 延 収 益	5,069,403,678	15.8	4,422,117,163	13.8	△ 647,286,515	87.2
(1) 長 期 前 受 金	5,069,403,678	15.8	4,422,117,163	13.8	△ 647,286,515	87.2
負 債 合 計	21,710,432,648	67.5	21,435,125,236	67.0	△ 275,307,412	98.7
資 本 金	6,497,404,332 (6,497,404,332)	20.2 (20.2)	6,497,404,332 (6,955,818,332)	20.3 (21.7)	0 (458,414,000)	100.0 (107.1)
剰 余 金	3,946,134,867 (3,946,134,867)	12.3 (12.3)	4,079,945,816 (3,621,531,816)	12.7 (11.3)	133,810,949 (△ 324,603,051)	103.4 (91.8)
(1) 利 益 剰 余 金	3,946,134,867 (3,946,134,867)	12.3 (12.3)	4,079,945,816 (3,621,531,816)	12.7 (11.3)	133,810,949 (△ 324,603,051)	103.4 (91.8)
建 設 改 良 積 立 金	1,644,472,595 (3,946,134,867)	5.1 (12.3)	3,487,720,867 (3,621,531,816)	10.9 (11.3)	1,843,248,272 (△ 324,603,051)	212.1 (91.8)
当 年 度 未 処 分 利 益 剰 余 金	2,301,662,272 (0)	7.2 (0.0)	592,224,949 (0)	1.8 (0.0)	△ 1,709,437,323 (0)	25.7 (-)
資 本 合 計	10,443,539,199	32.5	10,577,350,148	33.0	133,810,949	101.3
負 債 資 本 合 計	32,153,971,847	100.0	32,012,475,384	100.0	△ 141,496,463	99.6

※ 資本金及び剰余金等の( )書は、議会の議決により利益剰余金処分した後の額である。

空白ページ

県立中央病院

空白ページ

# 青森県立中央病院の理念及び基本方針

## 病院の理念

県民の健康をささえ

安全で高度な医療を提供し

患者さん中心の心あたたかな病院を目指します

## 病院の基本方針

良質で安全な医療の提供

○チーム医療に基づく過不足のない医療の提供に努めます。

○患者さんの安全安心を第一に努めます。

患者さんの権利の尊重

○インフォームドコンセント(説明と同意)に基づく信頼関係の構築に努めます。

○患者サービス、接遇の向上に努めます。

保健・医療・福祉との連携

○県の基幹病院として、関連する医療機関や団体との連携を深め、地域医療の充実に努めます。

臨床教育・研究の充実

○医師臨床研修の充実、質の高い医療従事者の育成に努めます。

○患者さんのための臨床研究を推奨し、医療水準の向上に努めます。

健全で効率的な病院経営

## 患者さんの権利

1. 患者さんには、人格を尊重した思いやりのあるケアを受ける権利があります。
1. 患者さんには、自分の病気について説明を受け、病院内外でのセカンド・オピニオンを求める権利があります。
1. 患者さんには、検査や治療などについて選択あるいは断る権利があります。
1. 患者さんには、自分のプライバシーにあらゆる配慮を求める権利があります。

空白ページ

# 第1章 病院の沿革及び施設の概要

空白ページ

# 第1章 病院の沿革及び施設の概要

## 第1節 病院の沿革

県立中央病院は、昭和27年4月診療科6科、病床数115床の規模で開院したが、県内の人口増、医療技術の進歩などによる医療需要の増大と変化により、建物の機能悪化、老朽化、狭隘化、立地環境の変化及び経営の悪化等の諸問題を抱えることとなったため、46年6月に「県立中央病院経営改善委員会」を設置し、47年1月に「他の場所に移転新築し、医療施設の近代化と患者サービスの向上を図るべきである。」との報告がなされた。

これを受けて、47年12月に移転新築にかかわる「県立中央病院建設委員会」が設置され、同月、環境保健部に「県立中央病院建設準備室」が発足し、48年6月の「県立中央病院移転新築にかかわる建設基本構想」報告、48年度末の基本設計、49年度末の実施設計を経て、53年3月に建設工事着手、56年5月には現在の県立中央病院が完成し、同年9月25日に旧病院から入院患者を移送するとともに、同月28日には外来診療を開始した。

その後、診療報酬は伸び率の鈍化から引下げに転じ、給与改定等による人件費の大幅な増加といった制度的要因に加え、入院・外来患者数が減少傾向となるなど経営状況が悪化したため、昭和57年度、平成5年度、10年度及び15年度を計画初年度とした経営改善計画を策定し、一般会計からの財政措置強化を図るとともに、電子計算機の導入、業務委託拡大による給与費の抑制、材料費の効率的執行による節減、病床及び病棟の再編成による病床利用率の向上に取り組みつつ、16年10月には、県の周産期医療強化を目指し、ハイリスクの母体・胎児、新生児に対する高度な医療を提供する「総合周産期母子医療センター」を開設した。

17年度には医療提供体制の改革と経営基盤の強化を図るために、19年度を初年度とした「県立病院改革プラン」を策定し、これに基づき19年4月からは地方公営企業法を全部適用し、20年4月に「がん診療センター」、「循環器センター」及び「脳神経センター」を、22年1月には「糖尿病センター」を稼働させた。

22年度には、23年度から26年度までを計画期間とする「県立病院新成長プラン」を策定し、地域貢献、医療機能、経営システム及び施設インフラのそれぞれの進化を4つの柱に位置付け、23年5月に「新救命救急センター」を稼働させ、同年6月にはドクターヘリを運用開始、24年5月に「地域医療支援病院」として承認され、同年10月にはドクターヘリの通年運用を開始、26年1月に「MR I棟」を稼働させた。

26年度には、27年度から30年度までを計画期間とする「県立病院第2期新成長プラン」を策定し、医療機能、地域貢献、経営システム、患者サービス及び施設インフラのそれぞれの深化・展開を5つの柱に位置付け、27年4月に「第一種感染症指定医療機関」及び「第二種感染症指定医療機関」に指定され、28年5月に「PET-CT」を、30年9月に「ハイブリッド手術室」を稼働させた。

30年度には、令和元年度から4年度までを計画期間とする「県立病院チャレンジ（挑戦）プラン2019」を策定し、高度・専門・政策医療の提供、良質で安全な医療サービス、地域医療支援と連携強化、人材確保及び経営基盤強化を5つの柱に位置付け、31年4月には医療連携部内に「療養と連携センター」を設置している。

施設の変遷等の概要は次のとおりである。

昭和 27. 4	病院開設	診療科 6科 (内科・外科・小児科・産婦人科・皮膚泌尿器科・放射線科)、基準看護、基準給食 (S37. 7. 8)
4	県立中央病院運営審議会設置	
28. 1	総合病院に承認される	
33. 7	救急病院に指定される	
34. 5	基準寝具実施	
37. 4	地方公営企業法財務規定を適用	
39. 6	救急指定病院を告示	(S39. 6. 20)
7	一般病床 530床となる	
41. 7	地方公営企業法の一部改正により、財務規定等の当然適用となる	
43. 7	研修病院に指定される	
47. 12	環境保健部に県立中央病院建設準備室設置	
49. 3	県立中央病院新築工事基本設計完成	
50. 3	県立中央病院新築工事实施設計完成	
52. 3	県立中央病院移転新築事業費 (5ヶ年継続事業) が議決される	
7	県立中央病院新築工事設計変更等委託	
53. 3	県立中央病院新築工事契約	
3	県立中央病院新築工事監理等委託	
3	環境保健部県立中央病院建設準備室廃止	
4	県立中央病院事務局建設課設置	
4	経営改善計画 (第1次) を実施	
56. 5	県立中央病院本体工事完成	
6	一般病床 682床、結核病床58床となる	(S56. 9. 25)
9	新県立中央病院竣工式	(S56. 9. 17)
9	新県立中央病院へ患者移送し開院	(S56. 9. 25)
9	新県立中央病院において外来診療開始	(S56. 9. 28)
9	救命救急センター業務開始	(S56. 9. 28)
57. 4	経営改善計画 (第2次) を実施、経営合理化に着手	
58. 10	全国自治体病院協議会による経営診断	
60. 2	電子計算機による医事会計業務開始	
61. 4	I C U加算の承認	
62. 2	一般病床 714床、結核病床26床となる	(S62. 4. 1)
12	重症者の看護及び収容の基準の承認	(S62. 12. 1)
63. 7	呼吸器科を設置	
7	運動療法等施設基準の承認	(S63. 7. 21)
10	一階西病棟新設	
平成 元. 3	特三類基準看護の承認	(H1. 3. 10)
5. 4	新経営改善計画 (第3次) を実施	
7	夜間看護等加算の承認	(H5. 9. 1)
11	土曜休診の実施	
6. 1	服薬指導業務の承認	(H6. 1. 1)
7. 1	新看護体系への移行 (一般3:1・8:1 結核3:1・6:1)	(H7. 5 一般2. 5:1・13:1) (H8. 5 一般2:1)
11	適時適温給食の実施	
8. 1	全国がんセンター協議会に加盟	
2	エイズ治療拠点病院に指定される	
10	外部有識者による経営改善検討委員会設置	(9. 7 最終提言「県立中央病院の改善計画について」)
12	青森県公営企業の設置等に関する条例の一部改正により 一般病床 714床、結核病床16床となる	(H8. 12. 1)
平成 9. 3	民間コンサルタントによる経営診断	
3	非紹介患者初診料 (初診料の特定療養費) の制定	
4	人間ドックを廃止し、内視鏡部の病床とする	(H9. 4. 1)
5	がん診療施設情報ネットワークシステム起動	

平成	10.	4	リハビリテーション科、歯科口腔外科を設置	
		4	新経営改善計画（第4次）の実施	
	11.	2	オーダーリングシステムの一部稼働	
	12.	1	(財)日本医療機能評価機構による機能評価の認定	
		3	オーダーリングシステムの全部稼働	
	13.	6	新生児特定集中治療室管理料の届出	
	14.	4	総合診療内科を設置	
		5	非血縁者間骨髄移植・採取移植施設の認定	
	15.	1	外来化学療法加算の届出	
		4	新経営改善計画（第5次）の実施	
		8	循環器科を設置	
	16.	4	腫瘍放射線科を設置	
	10		青森県公営企業の設置等に関する条例の一部改正により 一般病床689床、結核病床16床となる	(H16. 10. 25)
	10		総合周産期母子医療センターを開設	
	12		総合周産期特定集中治療室管理料の届出	
	17.	1	地域がん診療拠点病院に指定される	
		11	外来治療センターを8床から20床に拡充	
		12	県立病院改革プランの策定	
	18.	9	電子カルテシステムの本稼働	
	19.	4	地方公営企業法全部適用	
	20.	2	都道府県がん診療連携拠点病院に指定される	(H20. 2. 8)
		4	がん診療センター、循環器センター及び脳神経センターを本稼働	
	11		立体駐車場の供用開始	(H20. 11. 17)
	21.	6	7：1看護体制へ移行	(H21. 6. 1)
	22.	1	糖尿病センターを稼働	
		4	ヘリポートを稼働	(H22. 4. 1)
		7	D P C対象病院となる	(H22. 7. 1)
	23.	2	県立病院新成長プランの策定	
		4	青森県公営企業の設置等に関する条例の一部改正により 一般病床689床、結核病床6床となる	(H23. 4. 1)
		5	新救命救急センターを稼働	(H23. 5. 10)
		6	ドクターヘリ格納庫を稼働、ドクターヘリ一部運用を開始	(H23. 6. 1)
	11		県エイズ治療中核拠点病院に指定される	(H23. 11. 1)
	24.	2	外来治療センターを20床から30床に拡充	
		5	地域医療支援病院の承認を受ける	(H24. 5. 30)
		10	ドクターヘリ通年運用を開始	(H24. 10. 1)
	26.	1	M R I棟を稼働	(H26. 1. 24)
	27.	2	県立病院第2期新成長プランの策定	
		4	第一種及び第二種感染症指定医療機関に指定される	(H27. 4. 1)
		4	青森県公営企業の設置等に関する条例の一部改正により 一般病床689床、感染症病床5床となる	(H27. 4. 1)
	28.	5	P E T - C Tを稼働	(H28. 5. 25)
	29.	4	青森県公営企業の設置等に関する条例の一部改正により 一般病床679床、感染症病床5床となる	(H29. 4. 1)
	30.	4	難病診療連携拠点病院に指定	(H30. 4. 1)
		9	ハイブリッド手術室を稼働	(H30. 9. 14)
	31.	3	県立病院チャレンジ（挑戦）プラン 2019の策定	
		3	青森県立中央病院将来構想の策定	
		4	医療連携部内に療養と連携センターを設置	

## 第2節 施設の概要

### 1. 土地、建物及び付属建物等

平成31年3月31日現在

区 分		敷 地 面 積	建 物 構 造	建 築 延 面 積	備 考
本 棟	内 訳	49,498.59 m <sup>2</sup>	鉄骨鉄筋コンクリート造 (一部鉄筋コンクリート造) 地下1階地上10階建	55,673.77 m <sup>2</sup>	立体駐車場 (H20.11.17~) 最大490台収容
				17,708.83 m <sup>2</sup>	
				19,046.23 m <sup>2</sup>	
				18,918.71 m <sup>2</sup>	
	M R I 棟		鉄筋コンクリート造2階建	638.12 m <sup>2</sup>	
	救命救急センター		鉄筋コンクリート造3階建	2,819.10 m <sup>2</sup>	EICU6病床
	医師独身寮(善知寮)		鉄筋コンクリート造2階建	749.88 m <sup>2</sup>	収容定員20名
	看護師宿舎(青々寮)		鉄筋コンクリート造2階建	1,471.06 m <sup>2</sup>	収容定員55名
	院内保育所		鉄筋コンクリート造平屋建	581.86 m <sup>2</sup>	(H28.4.1再開)
	車庫・カルテ庫		鉄筋コンクリート造平屋建	370.00 m <sup>2</sup>	
医 師 公 舎	東 公 舎	4,416.45 m <sup>2</sup>	鉄筋コンクリート造3階建(1棟12戸)	726.90 m <sup>2</sup>	1棟 12戸
	南 公 舎		鉄筋コンクリート造3階建(1棟12戸)	949.08 m <sup>2</sup>	3棟 24戸
	西B・沢田公舎		コンクリートブロック造2階建(2棟12戸)	1,322.04 m <sup>2</sup>	
へりポート	11,853.10 m <sup>2</sup>	コンクリート・アスファルト舗装	2,205.03 m <sup>2</sup>		
ドクターヘリ格納庫	(県有地)	鉄骨造平屋建	312.00 m <sup>2</sup>		

### 2. 建設改良費

#### ア 病院増改築及び設備改良工事等

(単位：円)

区分 年度	執 行 額	左 の 財 源 内 容				
		負 担 金	国庫支出金	企 業 債	固定資産売却代金	そ の 他
26	684,182,555	229,164,130	0	447,000,000	0	8,018,425
27	609,057,093	87,354,000	0	439,000,000	0	82,703,093
28	701,774,460	20,128,000	0	641,000,000	0	40,646,460
29	403,835,396	2,000	0	403,000,000	0	833,396
30	507,009,560	0	0	507,000,000	0	9,560

#### イ 医療器械等整備

(単位：円)

区分 年度	執 行 額	左 の 財 源 内 容				
		負 担 金	国庫支出金	企 業 債	固定資産売却代金	そ の 他
26	343,460,568	22,008,568	2,452,000	319,000,000	0	0
27	1,087,477,899	23,162,000	625,916,000	389,000,000	0	49,399,899
28	443,538,229	20,776,000	99,008,000	310,000,000	0	13,754,229
29	434,938,957	21,181,540	4,143,000	367,000,000	0	42,614,417
30	998,189,567	12,231,573	1,634,000	470,000,000	0	514,323,994

#### ウ リース資産整備

(単位：円)

区分 年度	執 行 額	左 の 財 源 内 容				
		負 担 金	国庫支出金	企 業 債	固定資産売却代金	そ の 他
26	55,929,807	0	0	0	12,474,000	43,455,807
27	119,055,684	0	0	0	0	119,055,684
28	182,483,274	0	0	0	777,600	181,705,674
29	204,548,020	0	0	0	727,500	203,820,520
30	206,384,484	0	0	0	0	206,384,484

# 青森県立中央病院施設概況

配置図

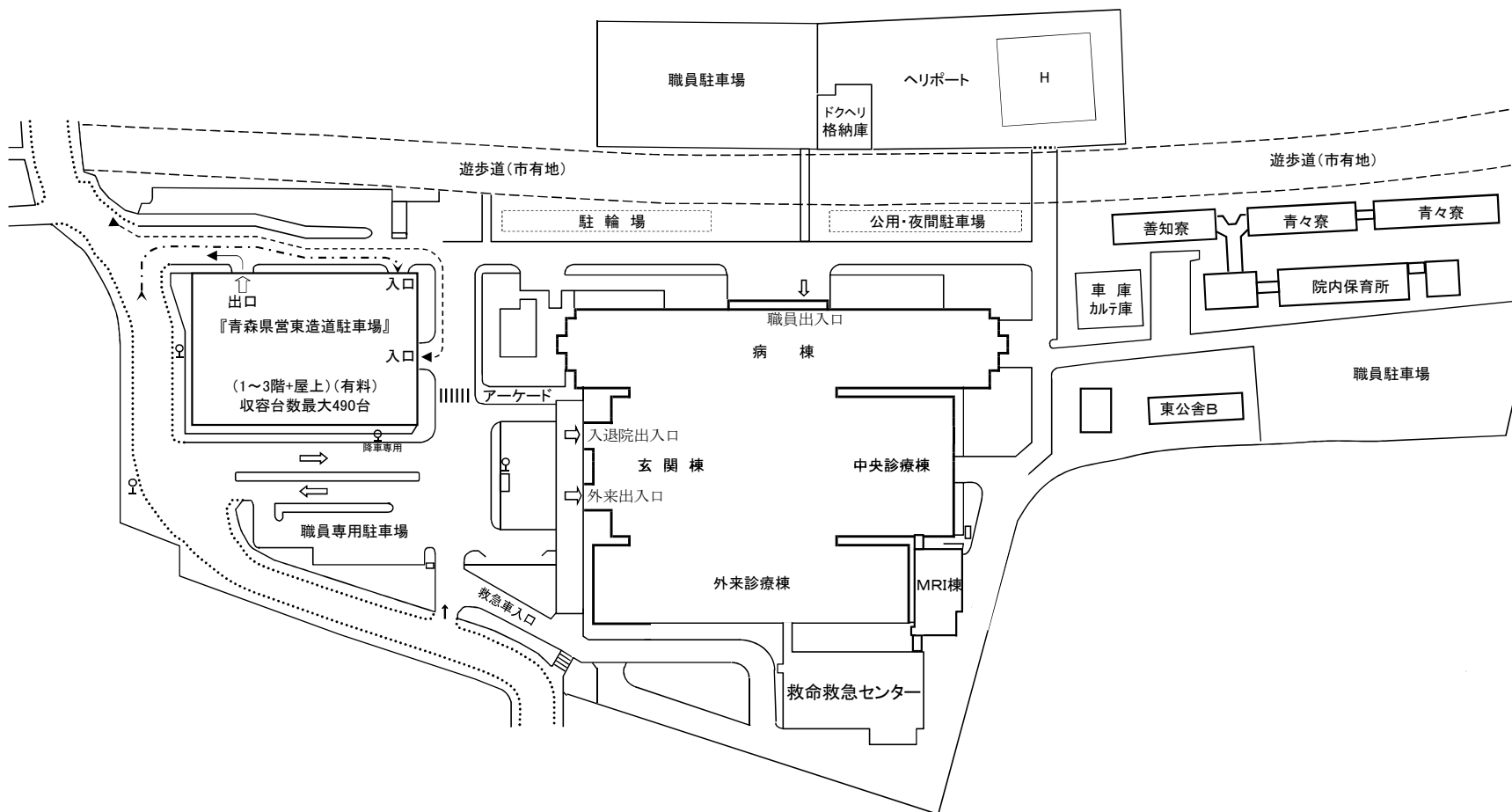

断面図

(平成31年3月31日現在)

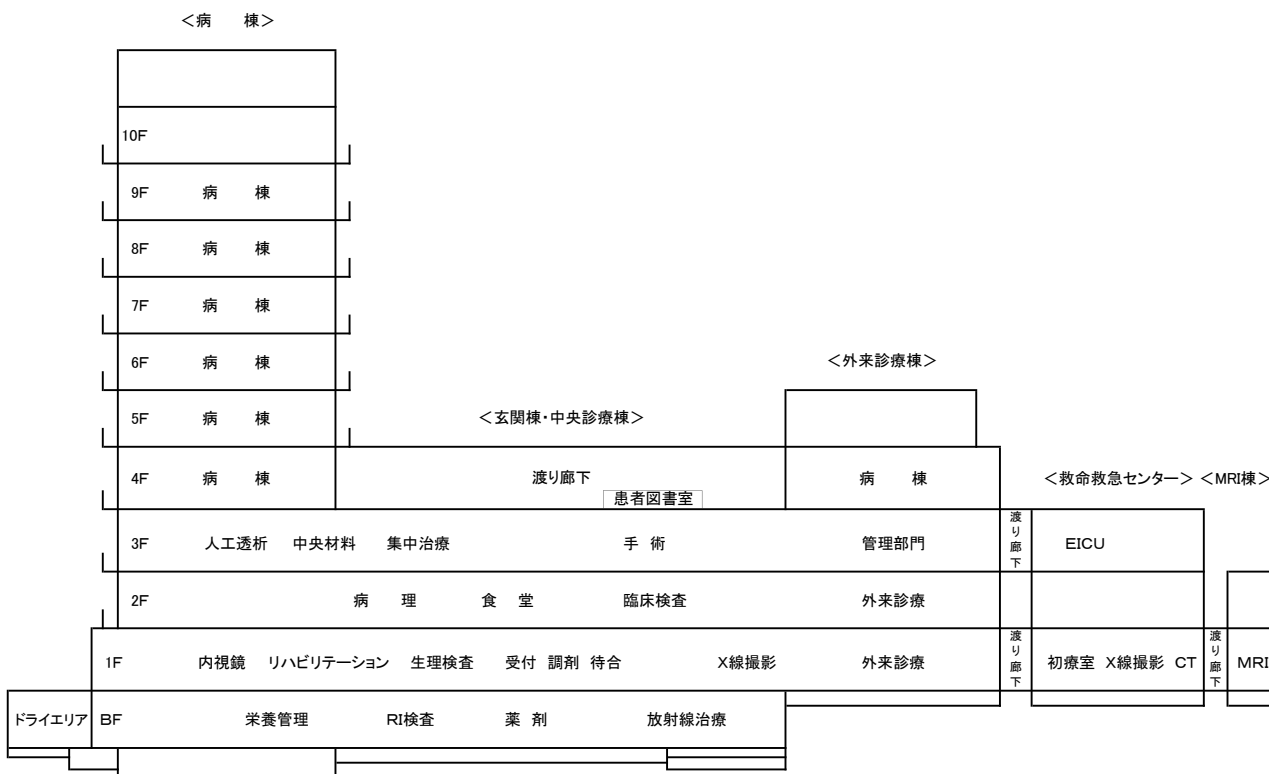

B1F平面図

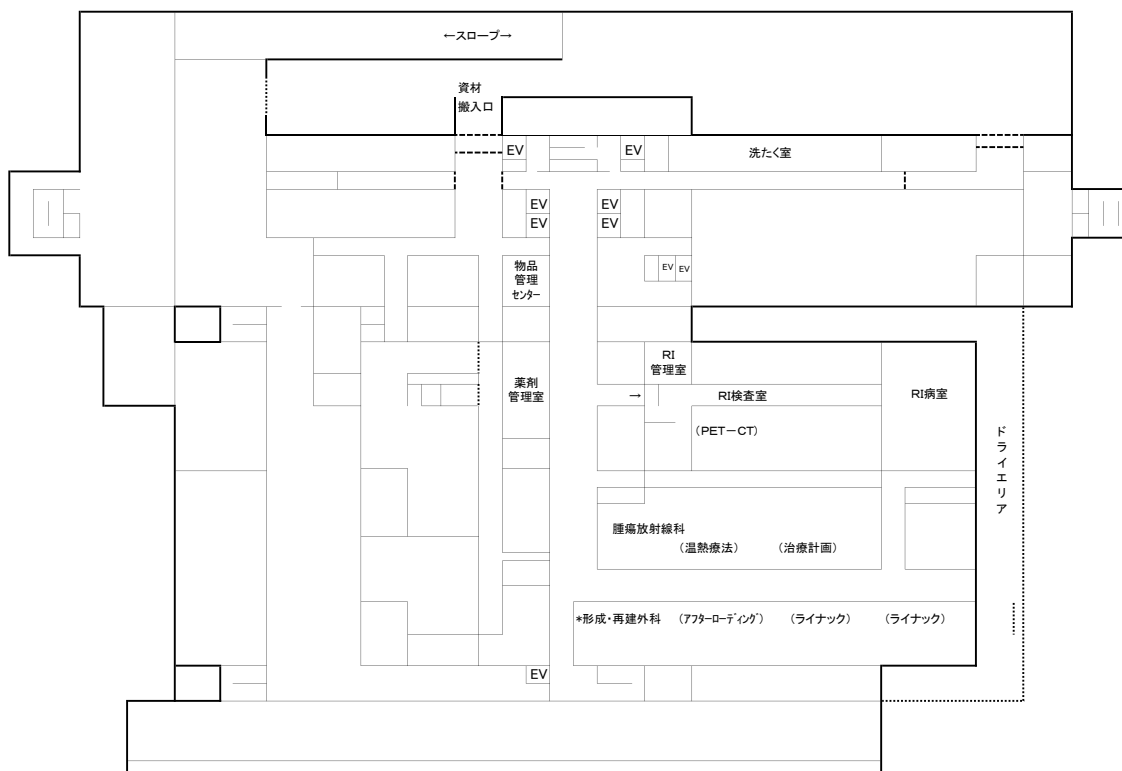

1F平面図

(平成31年3月31日現在)

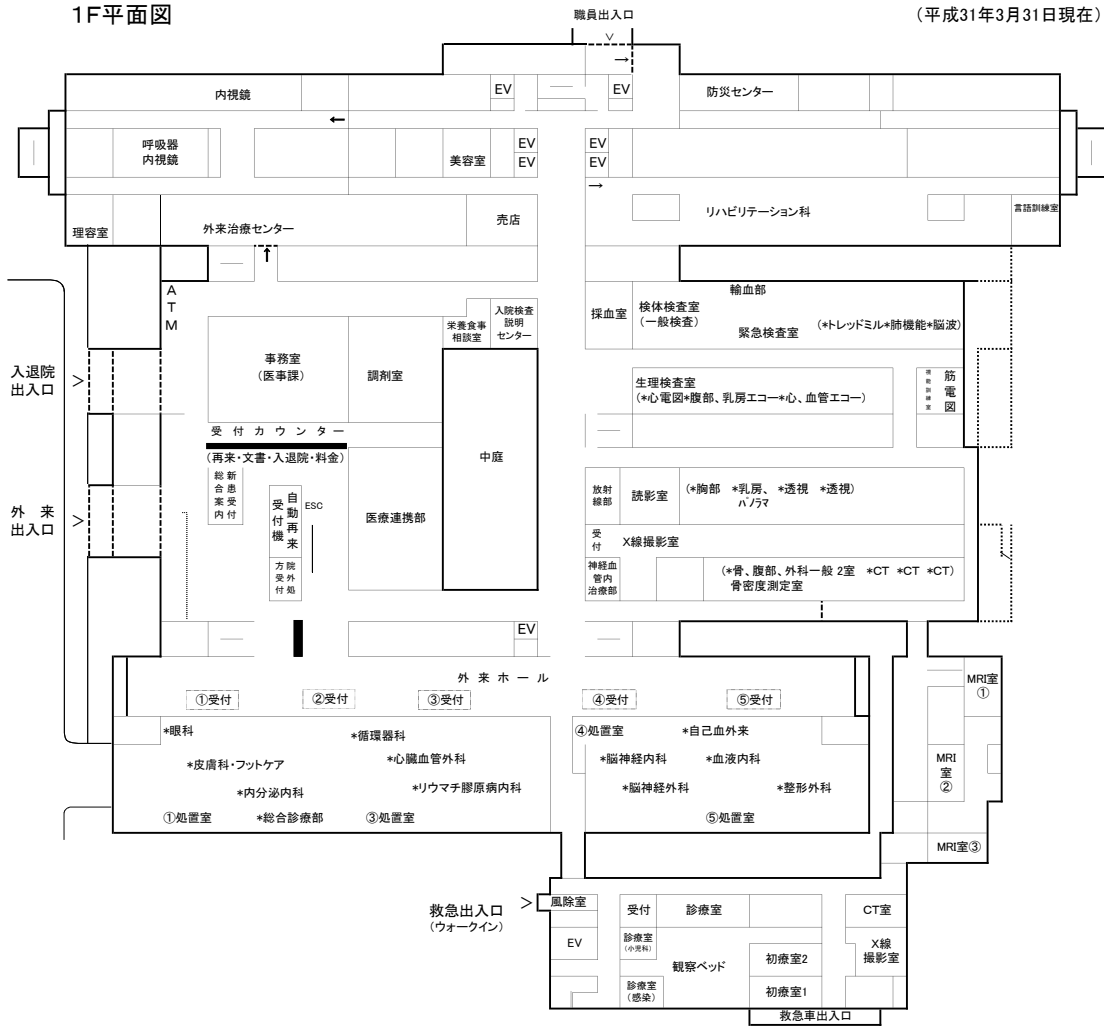

2F平面図

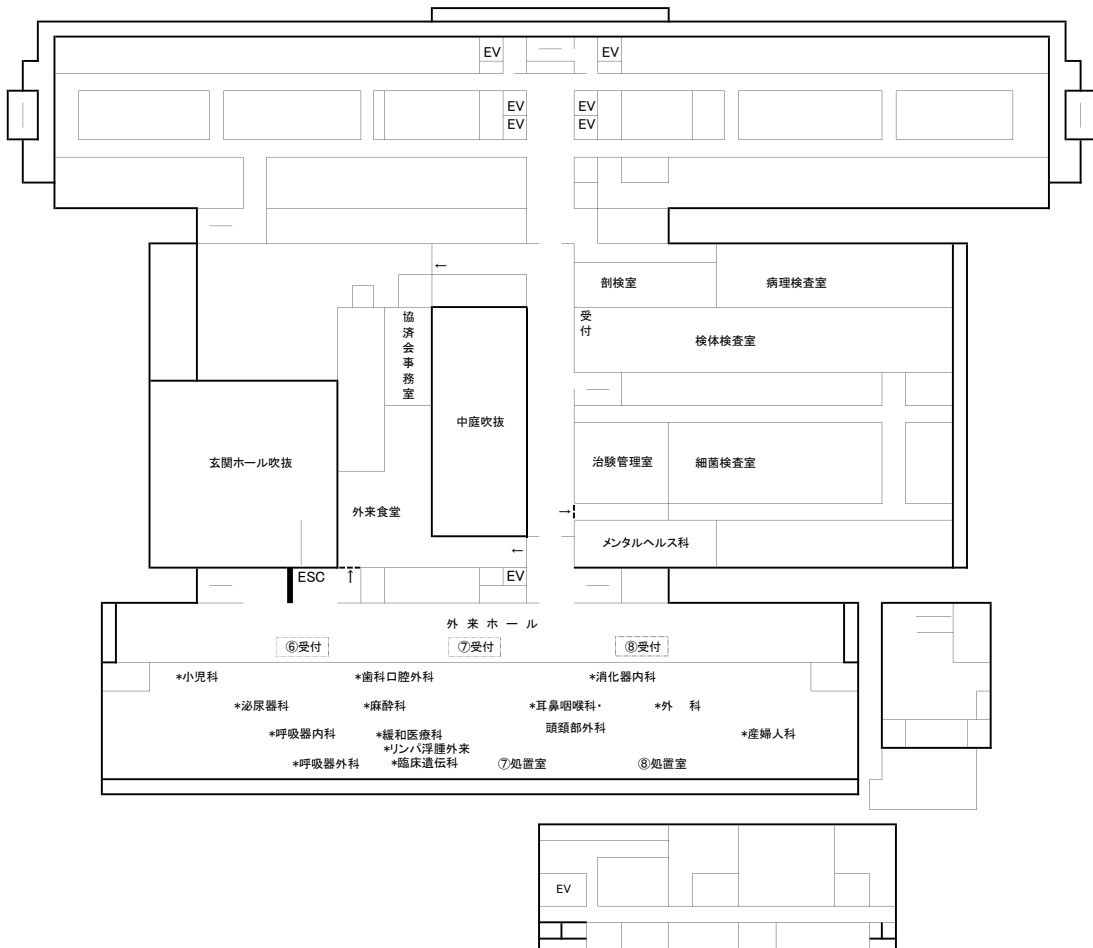

3F平面図

(平成31年3月31日現在)

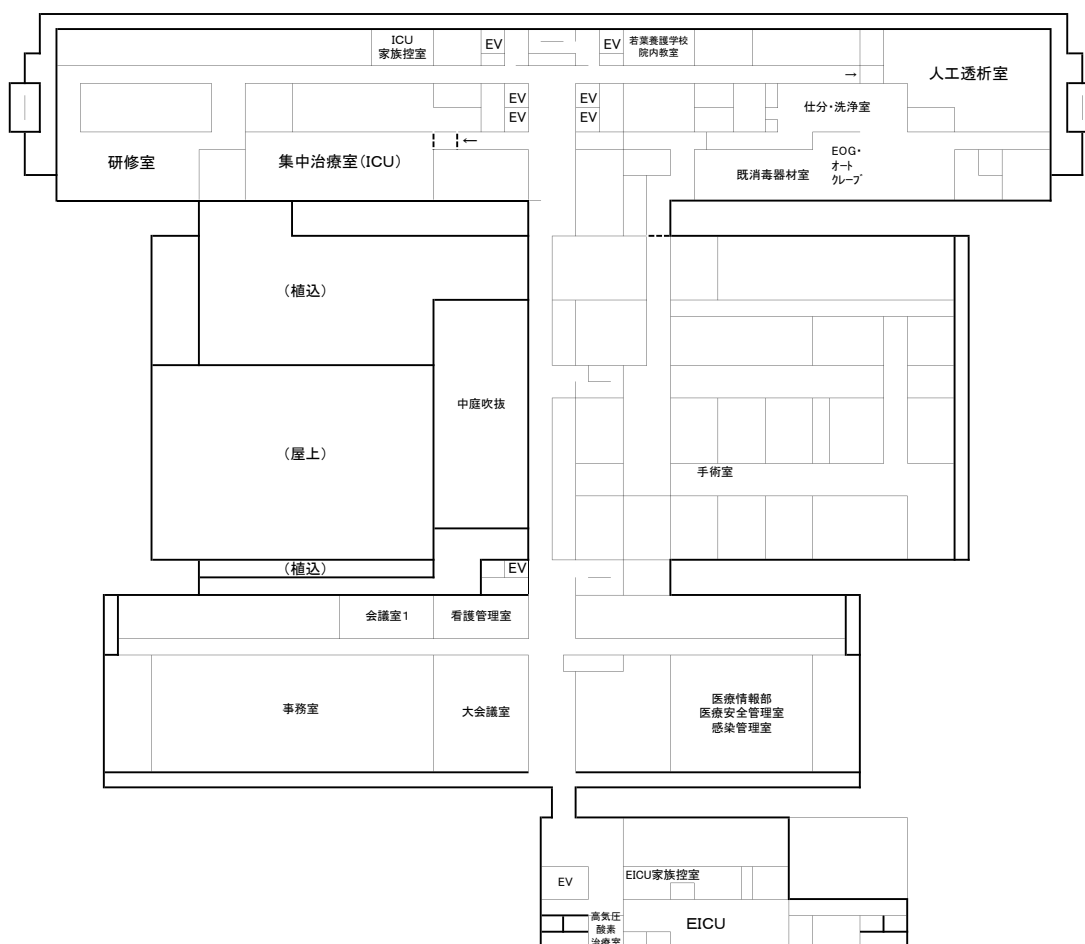

4F平面図

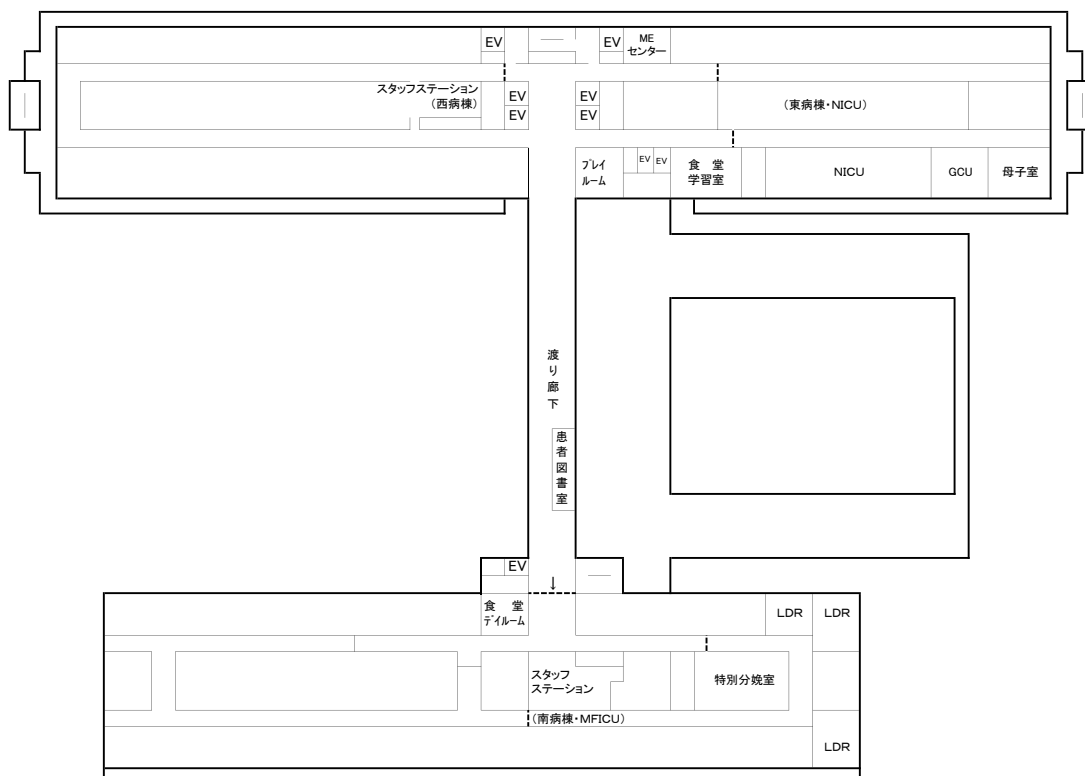

病棟平面図(5F~9F)

(平成31年3月31日現在)

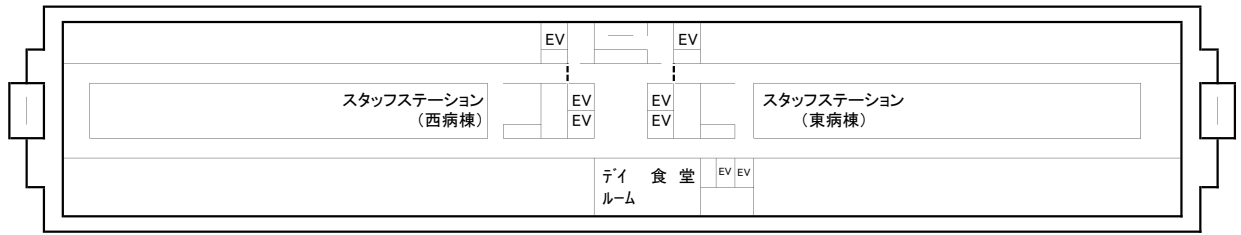

10F平面図

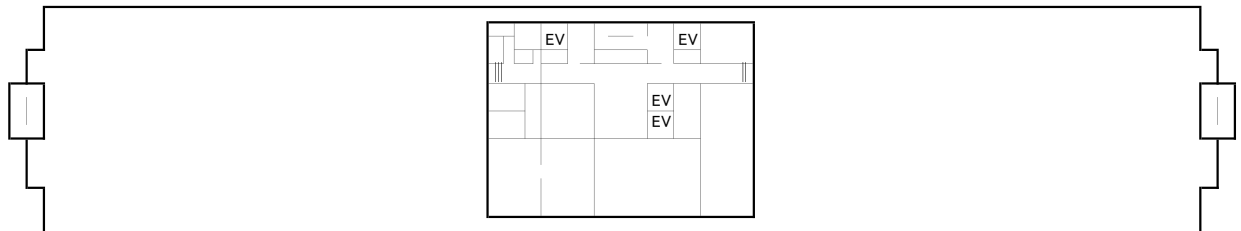

# 青森県立中央病院案内図

(平成31年3月31日現在)

所在地 〒030-8553 青森県青森市東造道2丁目1番地1号

電話 017-726-8111 (代表)

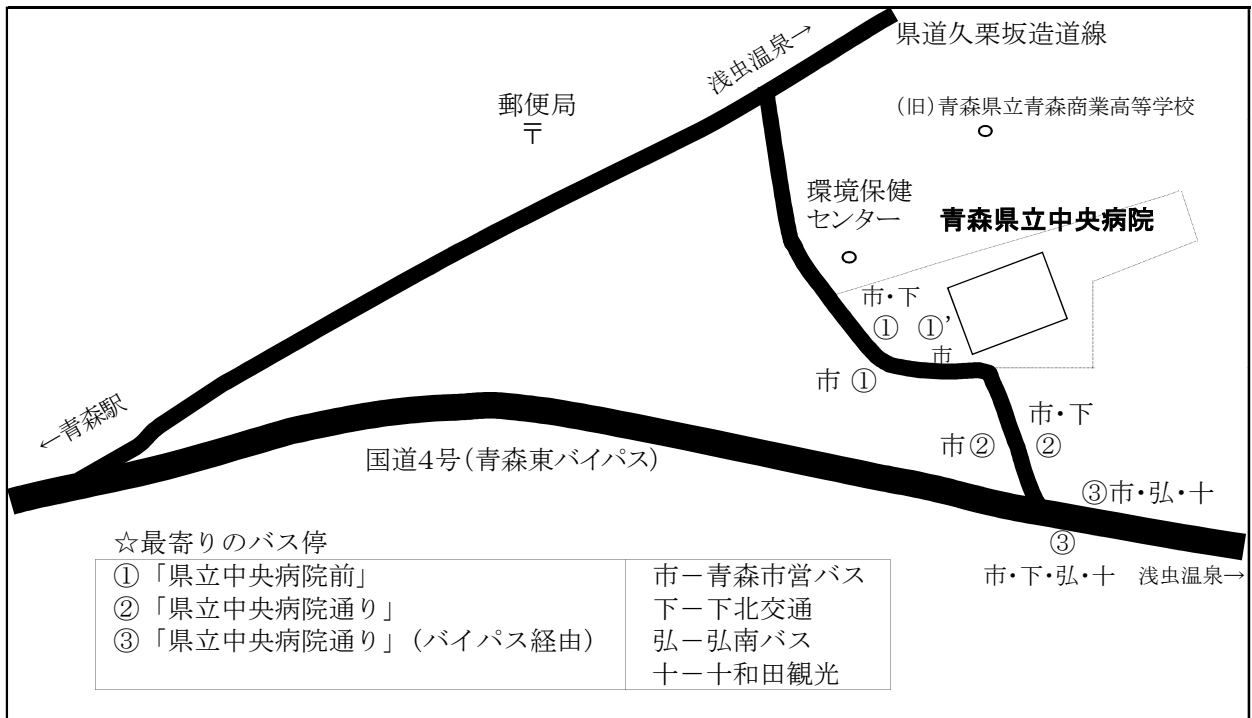
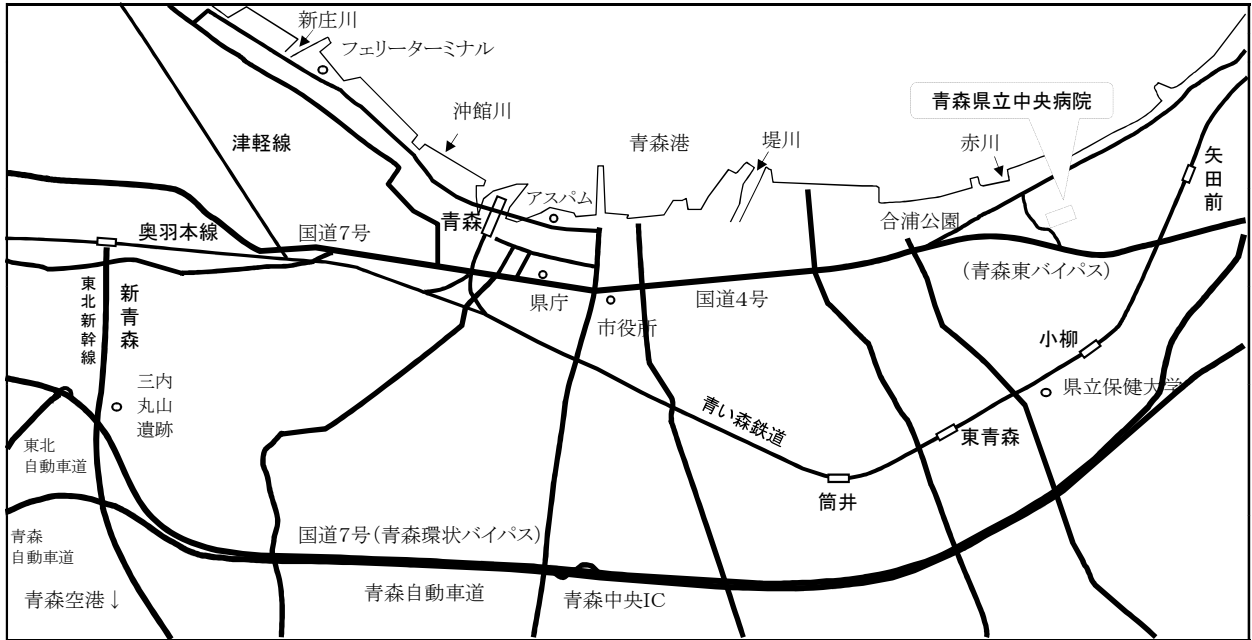

- バス
- ・青森市営バス (青森駅前から約30分)
    - 『県病前経由』や『県立中央病院』標示のバスで①か②で下車。
    - (『県立中央病院』標示のバスは、病院構内の①'が終点)
  - ・下北交通 (上下線では経路が異なります)
    - 青森行きは③で下車。(むつ方面行きは①か②で乗車)
  - ・弘南バス ・十和田観光
    - ③で下車。

タクシー ・青森駅から約25分

## 第2章 統計資料

空白ページ

## 第2章 統計資料

### 第1節 患者の状況及び病床利用状況

#### 1. 入院患者数

(単位：人、%)

区分 年度	一 般			感 染 症 ※			合 計		
	延 べ 患 者 数	1 日 平 均		延 べ 患 者 数	1 日 平 均		延 べ 患 者 数	1 日 平 均	
		患 者 数	対前年度 増 減 率		患 者 数	対前年度 増 減 率		患 者 数	対前年度 増 減 率
26	207,333	568.0	2.7	0	0.0	皆減	207,333	568.0	2.6
27	213,072	582.2	2.5	0	0.0	-	213,072	582.2	2.5
28	212,838	583.1	0.2	0	0.0	-	212,838	583.1	0.2
29	209,409	573.7	△ 1.6	0	0.0	-	209,409	573.7	△ 1.6
30	208,083	570.1	△ 0.6	0	0.0	-	208,083	570.1	△ 0.6

※ 感染症病床欄はH26年度は結核病床の数値である。

#### 2. 年間病床利用率

(単位：床、%)

区分 年度	年度末病床数			年間平均病床利用率			年間実患者数		
	一般	感染症※	合計	一般	感染症※	合計	一般	感染症※	合計
26	689	6	695	82.4	0.0	81.7	13,909.5	0.0	13,909.5
27	689	5	694	84.5	0.0	83.9	14,883.5	0.0	14,883.5
28	689	5	694	84.6	0.0	84.0	14,941.0	0.0	14,941.0
29	679	5	684	84.5	0.0	83.9	15,354.0	0.0	15,354.0
30	679	5	684	84.0	0.0	83.3	15,740.5	0.0	15,740.5

※1 実患者数は、(入院+退院)×1/2で算出している。

2 感染症病床欄はH26年度は結核病床の数値である。

#### 3. 外来患者数

(単位：人、%)

区分 年 度	延べ患者数	1 日 平 均		稼働 日数
		患者数	対前年度増減率	
26	305,328	1,251.3	△ 0.8	244
27	312,730	1,287.0	2.8	243
28	317,402	1,306.2	1.5	243
29	313,254	1,283.8	△ 1.7	244
30	315,026	1,291.1	0.6	244

#### 4. 1日平均入院患者数(月別)

(単位:人)

年度	4	5	6	7	8	9	10	11	12	1	2	3	年間平均
26	590.6	580.1	590.7	557.5	539.6	559.1	564.0	560.4	567.8	528.5	590.6	590.7	568.0
27	582.5	546.7	564.9	565.8	568.3	568.9	592.9	608.0	596.5	583.3	604.5	605.1	582.2
28	589.5	580.6	598.7	588.9	593.9	587.8	595.8	596.5	554.0	558.7	592.4	562.7	583.1
29	580.6	586.5	600.4	571.1	541.2	560.1	535.6	575.2	570.9	586.0	596.3	583.6	573.7
30	587.4	561.8	565.5	547.3	556.2	589.6	581.7	554.2	550.7	568.5	608.8	573.6	570.1

#### 5. 1日平均外来患者数(月別)

(単位:人)

年度	4	5	6	7	8	9	10	11	12	1	2	3	年間平均
26	1,244.7	1,277.0	1,231.3	1,254.4	1,174.4	1,302.8	1,243.0	1,312.9	1,317.7	1,255.1	1,179.9	1,236.3	1,251.3
27	1,276.2	1,338.6	1,244.0	1,285.1	1,213.2	1,348.9	1,290.4	1,347.3	1,387.7	1,260.0	1,197.7	1,278.8	1,287.0
28	1,304.5	1,344.6	1,301.4	1,352.0	1,276.4	1,349.3	1,330.0	1,306.4	1,346.8	1,283.5	1,196.5	1,290.8	1,306.2
29	1,293.4	1,325.0	1,248.5	1,331.6	1,246.5	1,271.5	1,296.2	1,308.9	1,295.6	1,291.3	1,221.5	1,280.1	1,283.8
30	1,270.7	1,267.8	1,284.0	1,326.1	1,235.7	1,377.9	1,294.8	1,286.1	1,341.3	1,276.6	1,235.3	1,312.6	1,291.1



图3 1日平均入院患者数（月别）



图4 1日平均外来患者数（月别）

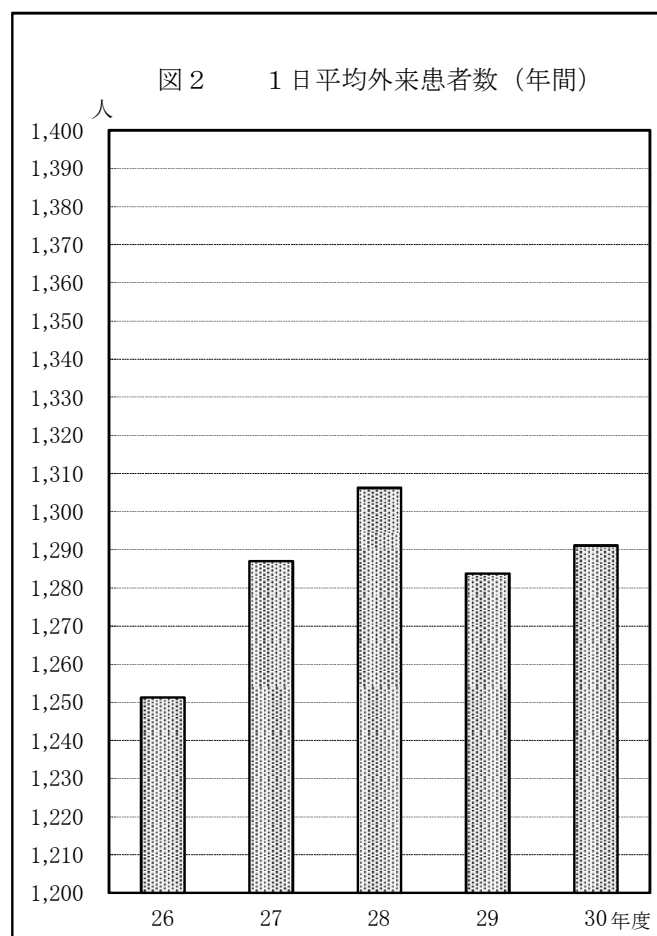
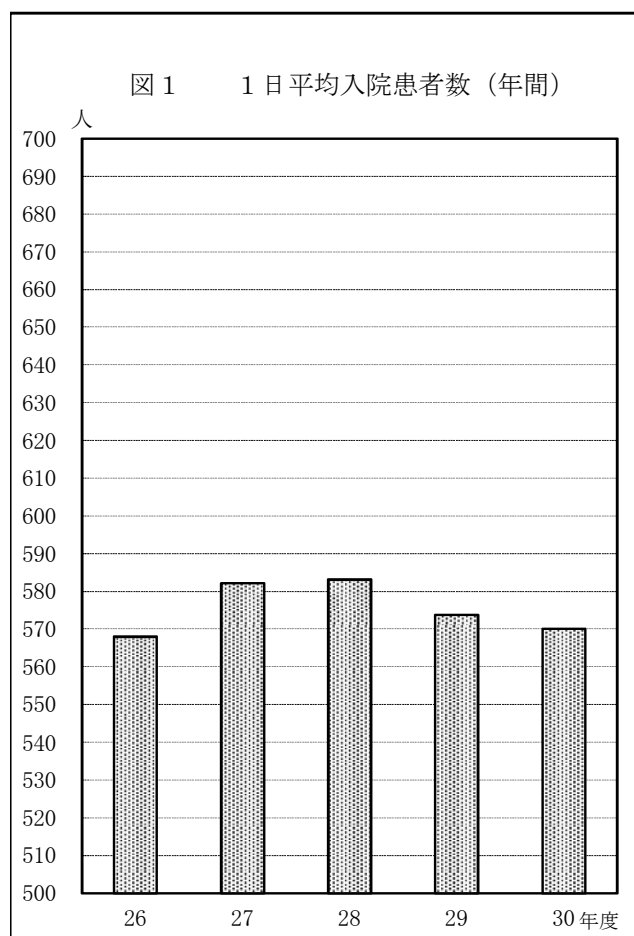

## 6. 平均在院日数及び病床回転率

(単位：日、回転、%)

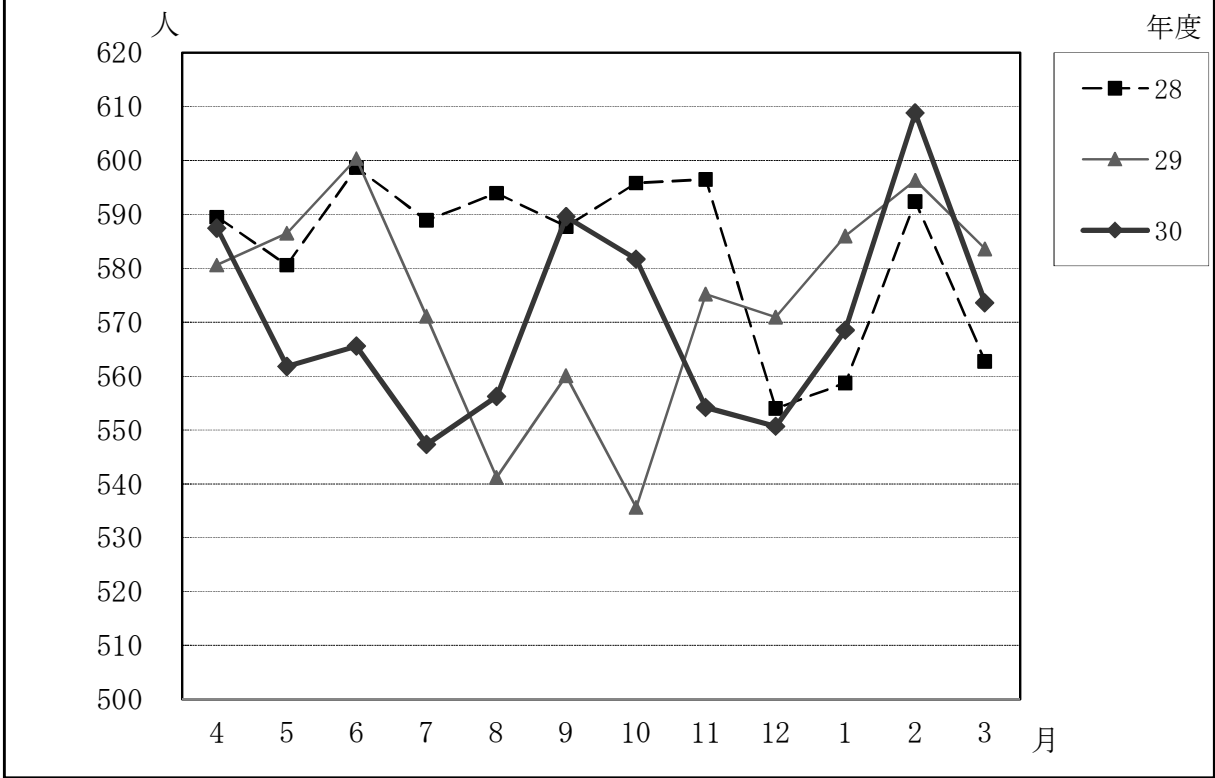
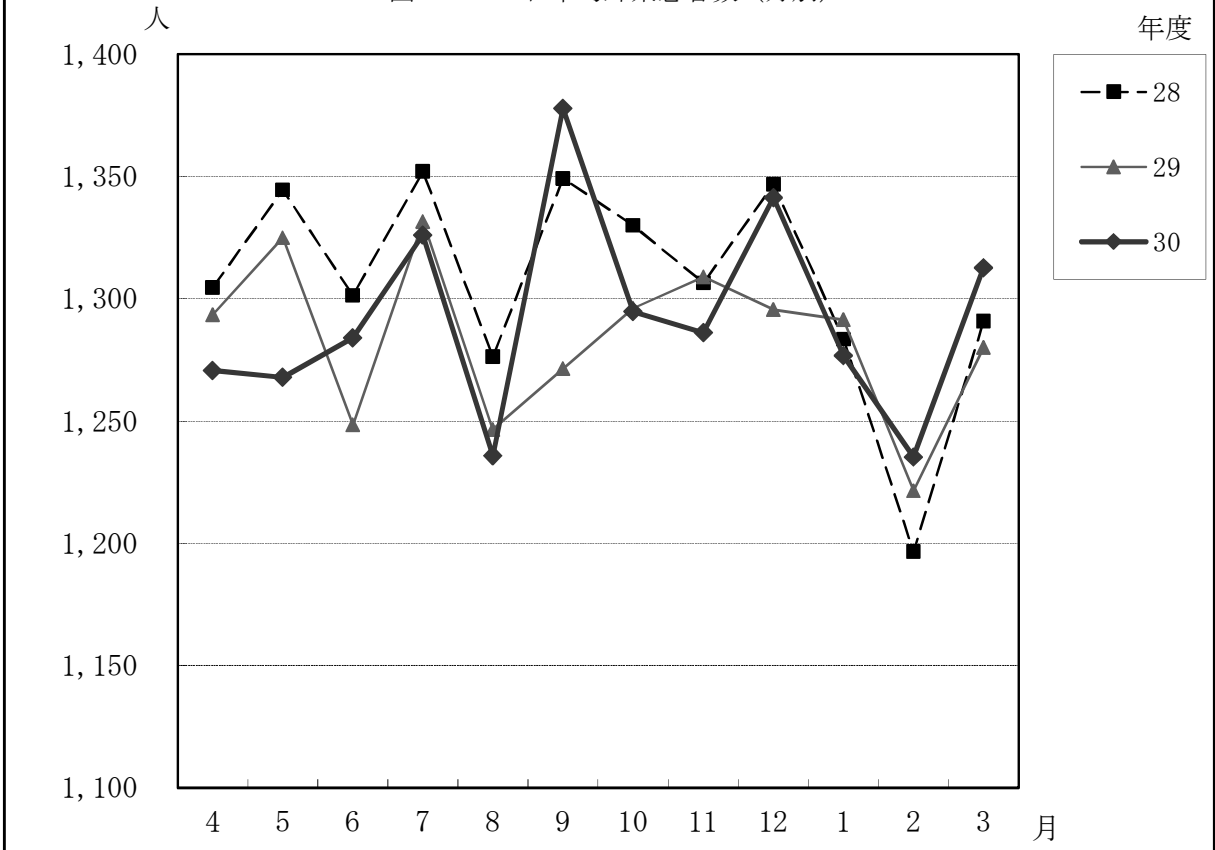
年度	平均在院日数				病床回転率			
	一般	感染症※	入院計	対前年度増減率	一般	感染症※	入院計	対前年度増減率
26	13.9	0.0	13.9	△ 2.1	26.25	0.00	26.25	1.9
27	13.3	0.0	13.3	△ 4.3	27.48	0.00	27.48	4.7
28	13.2	0.0	13.2	△ 0.8	27.56	0.00	27.56	0.3
29	12.6	0.0	12.6	△ 4.5	28.89	0.00	28.89	4.8
30	12.2	0.0	12.2	△ 3.2	29.87	0.00	29.87	3.4

※ 感染症病床欄はH26年度は結核病床の数値である。

## ○診療科別平均在院日数

(単位：日)

診療科名	26	27	28	29	30	対前年度比較増減
一般計	13.9	13.3	13.2	12.6	12.2	△ 0.4
内分泌内科	17.1	17.0	16.1	14.9	13.8	△ 1.0
循環器科	8.0	8.4	8.4	8.8	8.7	△ 0.1
総合診療部	16.8	15.2	15.4	16.0	15.7	△ 0.2
消化器内科	11.7	10.7	10.0	9.4	9.0	△ 0.4
リウマチ膠原病内科	48.6	37.5	35.2	37.3	26.0	△ 11.3
血液内科	30.5	29.9	27.3	22.5	22.7	0.2
呼吸器内科	14.4	13.5	14.6	14.6	13.9	△ 0.7
呼吸器外科	13.3	12.1	12.0	11.5	11.8	0.3
脳神経内科	22.8	24.0	22.9	23.2	21.6	△ 1.6
小児科	4.4	4.5	4.4	4.6	4.2	△ 0.4
新生児科・NICU	46.8	46.5	41.0	38.7	43.6	5.0
外科	15.5	14.0	12.8	11.8	11.2	△ 0.6
整形外科	17.1	17.7	17.4	16.7	15.1	△ 1.6
脳神経外科	14.7	14.0	17.6	20.0	19.1	△ 0.8
心臓血管外科	25.9	22.8	25.0	25.8	26.5	0.7
産科・MFICU	13.3	12.3	12.3	10.8	11.0	0.3
婦人科	9.6	8.5	8.5	8.2	7.5	△ 0.8
皮膚科	15.6	13.1	12.7	13.0	12.8	△ 0.2
泌尿器科	13.1	14.5	16.4	14.2	13.4	△ 0.7
眼科	6.0	6.1	5.4	5.1	4.2	△ 0.8
耳鼻咽喉科・頭頸部外科	11.8	12.1	10.6	8.8	9.4	0.6
腫瘍放射線科	0.0	0.0	0.0	0.0	0.0	0.0
麻酔科	5.0	10.7	0.0	0.0	0.0	0.0
緩和医療科	0.0	2.7	14.0	0.0	0.0	0.0
歯科口腔外科	7.4	6.3	5.8	3.9	3.3	△ 0.6
感染症※	0.0	0.0	0.0	0.0	0.0	0.0
入院合計	13.9	13.3	13.2	12.6	12.2	△ 0.4

※ 感染症病床欄はH26年度は結核病床の数値である。

7. 外来初診患者数

診療科名	初診患者数(人)						初診率(%)						
	26	27	28	29	30	増減	26	27	28	29	30	前年比	
内 分 泌 内 科	276	270	279	266	278	12	1.3	1.3	1.2	1.1	1.1	△0.0	
循 環 器 科	805	835	764	812	730	△82	5.6	5.9	6.3	7.3	6.5	△0.8	
総 合 診 療 部	4,199	4,160	4,131	3,841	4,047	206	31.5	33.6	33.6	34.0	37.1	3.1	
消 化 器 内 科	1,452	1,503	1,408	1,446	1,568	122	5.2	5.2	4.7	4.7	5.1	0.4	
リウマチ膠原病内科	238	213	217	232	219	△13	1.4	1.2	1.2	1.3	1.2	△0.1	
血 液 内 科	297	295	294	311	297	△14	2.8	2.6	2.5	2.6	2.3	△0.3	
呼 吸 器 内 科	563	742	890	931	992	61	8.3	8.8	8.9	9.0	8.5	△0.5	
呼 吸 器 外 科	170	210	181	150	151	1	4.7	5.5	4.2	3.3	3.6	0.3	
脳 神 経 内 科	1,154	1,072	954	928	900	△28	6.8	6.0	5.6	5.4	5.4	△0.0	
メンタルヘルス科	122	96	81	25	13	△12	0.8	0.6	0.5	0.2	0.1	△0.1	
小 児 科	2,803	2,553	2,236	1,919	1,903	△16	22.6	20.3	17.1	15.9	15.8	△0.0	
新 生 児 科	148	150	137	137	159	22	4.3	3.6	3.0	3.5	3.6	0.1	
外 科	777	778	781	672	615	△57	3.5	3.4	3.4	3.1	3.0	△0.1	
形 成 ・ 再 建 外 科	-	-	-	-	14	皆増	-	-	-	-	9.2	皆増	
リハビリテーション科	2	1	0	0	0	0	0.3	0.4	0.0	0.0	0.0	0.0	
整 形 外 科	1,690	1,684	1,563	1,545	1,466	△79	12.6	13.9	12.4	12.6	11.4	△1.2	
脳 神 経 外 科	819	707	542	487	326	△161	14.4	13.7	11.4	10.8	9.4	△1.4	
心 臓 血 管 外 科	283	315	301	255	240	△15	10.9	11.1	10.4	9.7	8.9	△0.7	
産 婦 人 科	1,397	1,504	1,232	1,114	1,028	△86	7.3	7.6	5.7	5.1	4.8	△0.4	
皮 膚 科	961	812	664	732	642	△90	5.3	4.4	3.7	3.9	3.6	△0.4	
泌 尿 器 科	543	571	483	470	466	△4	4.6	5.1	4.4	4.4	4.3	△0.1	
眼 科	600	685	648	554	675	121	4.4	4.8	4.4	4.0	4.5	0.5	
耳鼻咽喉科・頭頸部外科	1,510	1,539	1,354	1,337	1,324	△13	12.9	12.8	11.3	10.3	9.7	△0.6	
放 射 線 部	122	105	147	198	218	20	22.4	18.9	23.2	28.5	26.1	△2.5	
腫 瘍 放 射 線 科	36	42	25	12	12	0	0.5	0.5	0.4	0.2	0.2	0.0	
麻 酔 科	26	23	25	20	12	△8	1.2	1.2	1.3	1.1	0.6	△0.6	
緩 和 医 療 科	9	5	5	0	2	2	1.2	1.1	1.1	0.0	0.6	0.6	
神 経 血 管 内 治 療 部	2	0	0	0	0	0	2.4	0.0	0.0	0.0	0.0	0.0	
リンパ浮腫外来	6	0	0	0	0	0	2.0	0.0	0.0	0.0	0.0	0.0	
臨 床 遺 伝 科	-	-	-	4	5	1	-	-	-	-	17.4	7.5	△9.9
歯 科 口 腔 外 科	2,119	2,198	2,169	2,290	2,461	171	15.7	15.0	13.9	15.4	16.5	1.1	
合 計	23,129	23,068	21,511	20,688	20,763	75	7.6	7.4	6.8	6.6	6.6	△0.0	

※ 初診率は、初診患者÷外来延べ患者×100で算出している。

8. 外来紹介患者数

診療科名	紹介患者数(人)						紹介率(%)					
	26	27	28	29	30	増減	26	27	28	29	30	前年比
内 分 泌 内 科	234	240	253	249	259	10	84.8	88.9	90.7	93.6	93.2	△0.4
循 環 器 科	562	621	551	579	532	△47	69.8	74.4	72.1	71.3	72.9	1.6
総 合 診 療 部	672	630	522	539	532	△7	16.0	15.1	12.6	14.0	13.1	△0.9
消 化 器 内 科	1,146	1,302	1,269	1,288	1,429	141	78.9	86.6	90.1	89.1	91.1	2.1
リウマチ膠原病内科	229	206	215	229	217	△12	96.2	96.7	99.1	98.7	99.1	0.4
血 液 内 科	227	246	231	239	246	7	76.4	83.4	78.6	76.8	82.8	6.0
呼 吸 器 内 科	535	708	868	910	959	49	95.0	95.4	97.5	97.7	96.7	△1.1
呼 吸 器 外 科	152	190	167	129	133	4	89.4	90.5	92.3	86.0	88.1	2.1
脳 神 経 内 科	704	704	633	649	610	△39	61.0	65.7	66.4	69.9	67.8	△2.2
メンタルヘルス科	80	68	63	7	6	△1	65.6	70.8	77.8	28.0	46.2	18.2
小 児 科	741	761	716	727	779	52	26.4	29.8	32.0	37.9	40.9	3.1
新 生 児 科	36	48	37	27	48	21	24.3	32.0	27.0	19.7	30.2	10.5
外 科	663	665	673	611	541	△70	85.3	85.5	86.2	90.9	88.0	△3.0
形 成 ・ 再 建 外 科	-	-	-	-	13	皆増	-	-	-	-	92.9	皆増
リハビリテーション科	1	0	0	0	0	0	50.0	0.0	-	-	-	-
整 形 外 科	721	857	870	810	801	△9	42.7	50.9	55.7	52.4	54.6	2.2
脳 神 経 外 科	438	442	333	327	216	△111	53.5	62.5	61.4	67.1	66.3	△0.9
心 臓 血 管 外 科	255	296	278	233	210	△23	90.1	94.0	92.4	91.4	87.5	△3.9
産 婦 人 科	530	664	692	709	739	30	37.9	44.1	56.2	63.6	71.9	8.2
皮 膚 科	406	387	376	474	445	△29	42.2	47.7	56.6	64.8	69.3	4.6
泌 尿 器 科	385	385	359	334	352	18	70.9	67.4	74.3	71.1	75.5	4.5
眼 科	463	567	553	474	608	134	77.2	82.8	85.3	85.6	90.1	4.5
耳鼻咽喉科・頭頸部外科	1,090	1,161	1,059	1,100	1,093	△7	72.2	75.4	78.2	82.3	82.6	0.3
放 射 線 部	121	104	147	198	217	19	99.2	99.0	100.0	100.0	99.5	△0.5
腫 瘍 放 射 線 科	36	42	25	12	12	0	100.0	100.0	100.0	100.0	100.0	0.0
麻 酔 科	21	20	19	19	11	△8	80.8	87.0	76.0	95.0	91.7	△3.3
緩 和 医 療 科	8	3	0	0	1	1	88.9	60.0	0.0	0.0	50.0	50.0
神 経 血 管 内 治 療 部	2	0	0	0	0	0	100.0	-	-	-	-	-
リンパ浮腫外来	6	0	0	0	0	0	100.0	-	-	-	-	-
臨 床 遺 伝 科	-	-	-	4	5	1	-	-	-	100.0	100.0	0.0
歯 科 口 腔 外 科	664	742	718	686	776	90	31.3	33.8	33.1	30.0	31.5	1.6
合 計	11,128	12,059	11,627	11,563	11,790	227	48.1	52.3	54.1	55.9	56.8	0.9

(69.7) (72.1) (75.1) (76.5) (76.8) (0.3)

※ 1 紹介率=紹介÷初診×100 (文書紹介件数)

2 欄外( )は、紹介率=(紹介+救急車)÷(初診-6歳未満時間外初診)×100

## 9. 診療科別患者数

(単位:人)

区 分		延 べ 患 者 数					1 日 平 均 患 者 数					
		26	27	28	29	30	26	27	28	29	30	(利用率)
入 院 合 計	684床	207,333	213,072	212,838	209,409	208,083	568.0	582.2	583.1	573.7	570.1	83.3%
一 般	679床	207,333	213,072	212,838	209,409	208,083	568.0	582.2	583.1	573.7	570.1	84.0%
内 分 泌 内 科	20床	5,995	5,272	4,925	5,680	4,588	16.4	14.4	13.5	15.6	12.6	62.8%
循 環 器 科	32床	9,298	10,404	10,543	11,048	10,300	25.5	28.4	28.9	30.3	28.2	88.2%
総 合 診 療 部	19床	7,703	9,103	9,905	10,414	10,160	21.1	24.9	27.1	28.5	27.8	146.5%
消 化 器 内 科	63床	24,748	25,361	24,091	23,810	23,584	67.8	69.3	66.0	65.2	64.6	102.6%
リウマチ膠原病内科	6床	1,864	1,289	1,635	1,533	1,263	5.1	3.5	4.5	4.2	3.5	57.7%
血 液 内 科	50床	17,829	18,676	18,362	20,017	20,680	48.8	51.0	50.3	54.8	56.7	113.3%
呼 吸 器 内 科	33床	13,848	14,987	15,709	15,331	16,893	37.9	40.9	43.0	42.0	46.3	140.2%
呼 吸 器 外 科	21床	4,570	4,772	4,565	4,242	5,135	12.5	13.0	12.5	11.6	14.1	67.0%
脳 神 経 内 科	39床	13,644	14,112	13,668	13,872	13,623	37.4	38.6	37.4	38.0	37.3	95.7%
小 児 科	24床	6,131	5,927	5,692	6,523	5,680	16.8	16.2	15.6	17.9	15.6	64.8%
新生児科・NICU	24床	6,283	6,367	6,149	5,534	6,628	17.2	17.4	16.8	15.2	18.2	75.7%
外 科	59床	20,972	20,773	18,121	16,106	16,073	57.5	56.8	49.6	44.1	44.0	74.6%
整 形 外 科	55床	16,637	15,727	17,147	17,039	16,150	45.6	43.0	47.0	46.7	44.2	80.4%
脳 神 経 外 科	36床	9,483	8,753	9,625	9,390	6,444	26.0	23.9	26.4	25.7	17.7	49.0%
心 臓 血 管 外 科	18床	7,350	8,036	9,578	8,051	9,295	20.1	22.0	26.2	22.1	25.5	141.5%
産 科・M F I C U	32床	9,083	9,160	10,186	9,701	10,282	24.9	25.0	27.9	26.6	28.2	88.0%
婦 人 科	26床	8,035	8,883	8,875	8,668	7,913	22.0	24.3	24.3	23.7	21.7	83.4%
皮 膚 科	10床	2,970	3,433	3,193	3,938	4,061	8.1	9.4	8.7	10.8	11.1	111.3%
泌 尿 器 科	21床	6,846	7,442	8,157	7,286	6,972	18.8	20.3	22.3	20.0	19.1	91.0%
眼 科	14床	3,768	4,260	3,517	3,074	3,272	10.3	11.6	9.6	8.4	9.0	64.0%
耳 鼻 咽 喉 科・ 頭 頸 部 外 科	30床	9,433	9,641	8,538	7,675	8,622	25.8	26.3	23.4	21.0	23.6	78.7%
腫 瘍 放 射 線 科	1床	0	0	0	0	0	0.0	0.0	0.0	0.0	0.0	0.0%
麻 酔 科	0床	18	35	-	-	-	0.0	0.1	-	-	-	-
緩 和 医 療 科	2床	0	11	8	0	0	0.0	0.0	0.0	0.0	0.0	0.0%
歯 科 口 腔 外 科	4床	825	648	649	477	465	2.3	1.8	1.8	1.3	1.3	31.8%
感 染 症 ※	5床	0	0	0	0	0	0.0	0.0	0.0	0.0	0.0	0.0%

※1 病床数は平成30年度末の病床数である。

2 感染症病床欄はH26年度は結核病床の数値である。

(単位:人)

区 分	延 べ 患 者 数					1 日 平 均 患 者 数				
	26	27	28	29	30	26	27	28	29	30
外 来 合 計	305,328	312,730	317,402	313,254	315,026	1,251.3	1,287.0	1,306.2	1,283.8	1,291.1
内 分 泌 内 科	20,911	21,374	22,681	23,676	25,280	85.7	88.0	93.3	97.0	103.6
循 環 器 科	14,500	14,272	12,095	11,112	11,267	59.4	58.7	49.8	45.5	46.2
総 合 診 療 部	13,328	12,378	12,286	11,309	10,905	54.6	50.9	50.6	46.3	44.7
消 化 器 内 科	28,041	28,811	29,809	30,945	30,761	114.9	118.6	122.7	126.8	126.1
リウマチ膠原病内科	16,733	17,134	17,735	17,835	18,621	68.6	70.5	73.0	73.1	76.3
血 液 内 科	10,482	11,279	11,915	12,130	12,861	43.0	46.4	49.0	49.7	52.7
呼 吸 器 内 科	6,768	8,399	9,965	10,364	11,636	27.7	34.6	41.0	42.5	47.7
呼 吸 器 外 科	3,650	3,827	4,267	4,559	4,211	15.0	15.7	17.6	18.7	17.3
脳 神 経 内 科	16,981	17,907	16,940	17,113	16,734	69.6	73.7	69.7	70.1	68.6
メンタルヘルス科	14,920	15,152	15,037	13,977	12,448	61.1	62.4	61.9	57.3	51.0
小 児 科	12,385	12,553	13,055	12,098	12,015	50.8	51.7	53.7	49.6	49.2
新 生 児 科	3,434	4,170	4,620	3,932	4,461	14.1	17.2	19.0	16.1	18.3
外 科	22,150	22,876	23,118	21,552	20,567	90.8	94.1	95.1	88.3	84.3
形 成 ・ 再 建 外 科	-	-	-	-	153	-	-	-	-	0.6
リハビリテーション科	644	266	333	445	1,048	2.6	1.1	1.4	1.8	4.3
整 形 外 科	13,373	12,129	12,651	12,290	12,914	54.8	49.9	52.1	50.4	52.9
脳 神 経 外 科	5,677	5,151	4,775	4,509	3,469	23.3	21.2	19.7	18.5	14.2
心 臓 血 管 外 科	2,601	2,838	2,895	2,638	2,686	10.7	11.7	11.9	10.8	11.0
産 婦 人 科	19,136	19,744	21,458	21,671	21,527	78.4	81.3	88.3	88.8	88.2
皮 膚 科	18,101	18,311	17,797	18,560	17,891	74.2	75.4	73.2	76.1	73.3
泌 尿 器 科	11,729	11,232	11,079	10,764	10,835	48.1	46.2	45.6	44.1	44.4
眼 科	13,697	14,343	14,840	13,857	15,038	56.1	59.0	61.1	56.8	61.6
耳鼻咽喉科・頭頸部外科	11,663	12,058	11,960	12,926	13,604	47.8	49.6	49.2	53.0	55.8
放 射 線 部	545	555	633	694	836	2.2	2.3	2.6	2.8	3.4
腫瘍放射線科	7,121	8,369	6,847	7,001	5,703	29.2	34.4	28.2	28.7	23.4
麻 酔 科	2,125	1,935	1,913	1,784	2,170	8.7	8.0	7.9	7.3	8.9
緩 和 医 療 科	765	453	468	459	357	3.1	1.9	1.9	1.9	1.5
神 経 血 管 内 治 療 部	85	69	43	60	53	0.3	0.3	0.2	0.2	0.2
リンパ浮腫外来	304	503	620	104	0	1.2	2.1	2.6	0.4	0.0
臨 床 遺 伝 科	-	-	-	23	67	-	-	-	0.1	0.3
歯 科 口 腔 外 科	13,479	14,642	15,567	14,867	14,908	55.2	60.3	64.1	60.9	61.1
入 院 ・ 外 来 総 計	512,661	525,802	530,240	522,663	523,109	1,833.5	1,870.7	1,889.3	1,857.6	1,861.2

10. 新患者利用圏分布表

〔上段 患者数 (人)〕  
〔下段 構成比 (%)〕

地域別 年度		青森	東	上十三	むつ	北五	南黒	西	三八	中弘	県外	合計
入 院	26	9,633 69.2	1,123 8.1	1,079 7.8	605 4.3	313 2.3	75 0.5	107 0.8	115 0.8	64 0.5	797 5.7	13,911 100.0
	27	10,300 69.1	1,175 7.9	1,237 8.3	742 5.0	272 1.8	64 0.4	106 0.7	105 0.7	58 0.4	853 5.7	14,912 100.0
	28	10,242 69.1	1,177 7.9	1,187 8.3	818 5.0	262 1.8	50 0.4	89 0.7	111 0.7	81 0.4	894 5.7	14,911 100.0
	29	10,625 69.3	1,175 7.6	1,245 8.1	860 5.6	211 1.4	65 0.4	71 0.5	108 0.7	73 0.5	906 5.9	15,339 100.0
	30	10,916 69.4	1,138 7.2	1,309 8.3	820 5.2	256 1.6	77 0.5	79 0.5	113 0.7	96 0.6	934 6.0	15,738 100.0
	対前年度 比較増減	291 0.1	△ 37 △0.4	64 0.2	△ 40 △0.4	45 0.2	12 0.1	8 0.0	5 0.0	23 0.1	28 0.1	399 -
	外 来	26	16,516 71.3	1,707 7.4	1,466 6.3	874 3.9	411 1.7	111 0.5	163 0.7	178 0.8	138 0.6	1,565 6.8
27		16,310 70.7	1,718 7.4	1,595 6.9	949 4.1	410 1.8	102 0.4	138 0.6	169 0.8	133 0.6	1,544 6.7	23,068 100.0
28		15,173 70.7	1,622 7.4	1,434 6.9	999 4.1	370 1.8	86 0.4	107 0.6	160 0.8	148 0.6	1,412 6.7	21,511 100.0
29		14,737 71.2	1,518 7.3	1,337 6.5	996 4.8	284 1.4	84 0.4	102 0.5	154 0.8	129 0.6	1,347 6.5	20,688 100.0
30		14,889 71.7	1,442 7.0	1,287 6.2	923 4.4	314 1.5	103 0.5	97 0.5	131 0.6	142 0.7	1,435 6.9	20,763 100.0
対前年度 比較増減		152 0.5	△ 76 △0.3	△ 50 △0.3	△ 73 △0.4	30 0.1	19 0.1	△ 5 0.0	△ 23 △0.2	13 0.1	88 0.4	75 -

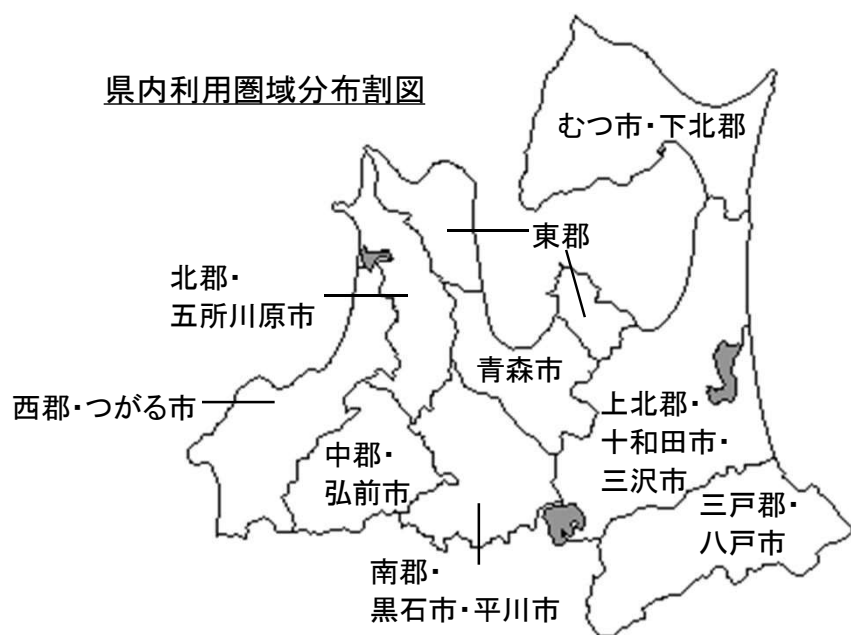

## 第2節 診療収益状況

### 1. 入院診療収益

(単位：円、前年度比%)

区分 年度	総診療収益	1人1日当たり診療収益					
		入院合計	対前年度比	一般	対前年度比	感染症※	対前年度比
26	13,816,955,334	66,641	102.3	66,641	102.2	0	皆減
27	14,869,915,558	69,788	104.7	69,788	104.7	0	-
28	15,171,383,999	71,281	102.1	71,281	102.1	0	-
29	15,102,198,759	72,578	101.8	72,578	101.8	0	-
30	15,837,187,403	76,110	104.9	76,110	104.9	0	-
30-29	734,988,644	3,532	-	3,532	-	0	-

※ 感染症病床欄はH26年度は結核病床の数値である。

### 2. 外来診療収益

(単位：円、前年度比%)

区分 年度	総診療収益	1人1日当たり診療収益	
		外来合計	対前年度比
26	5,846,570,035	19,148	109.3
27	6,584,896,490	21,056	110.0
28	7,028,477,281	22,144	105.2
29	7,066,115,393	22,430	101.3
30	7,410,756,250	23,524	104.9
30-29	344,640,857	1,094	-

### 3. 診療科別診療収益

診療科名	年度	診療収益（単位：千円）				
		26	27	28	29	30
入院合計		13,816,955	14,869,916	15,171,384	15,102,199	15,837,187
一般病床		13,816,955	14,869,916	15,171,384	15,102,199	15,837,187
内分沁内科		207,507	187,276	184,541	175,649	184,198
循環器科		978,121	1,177,255	1,149,049	1,231,788	1,291,737
総合診療部		460,327	578,215	629,180	586,783	615,340
消化器内科		1,249,431	1,543,384	1,407,171	1,317,852	1,381,989
リウマチ膠原病内科		73,812	44,693	66,035	48,125	50,467
血液内科		1,439,752	1,545,886	1,515,956	1,771,078	1,857,273
呼吸器内科		679,103	774,569	880,108	917,625	962,284
呼吸器外科		383,762	423,079	434,785	469,189	492,024
脳神経内科		648,474	686,852	658,672	682,186	715,387
小児科		291,170	280,226	282,433	271,416	284,626
新生児科・NICU		588,473	602,939	638,664	658,983	691,055
外科		1,399,133	1,489,082	1,385,997	1,316,968	1,381,062
整形外科		1,121,800	1,026,281	1,109,497	1,132,732	1,187,860
脳神経外科		845,890	825,440	869,157	559,857	587,104
心臓血管外科		1,184,200	1,279,509	1,401,310	1,409,918	1,478,535
産科・MFIUC		542,189	555,426	641,632	659,572	691,672
婦人科		450,393	509,363	568,073	519,994	545,301
皮膚科		113,368	142,167	144,610	190,527	199,800
泌尿器科		362,421	376,183	438,555	398,224	417,605
眼		298,023	323,122	261,229	254,926	267,333
耳鼻咽喉科・頭頸部外科		461,455	466,103	470,874	500,738	525,108
腫瘍放射線科		0	0	0	0	0
麻酔科		778	1,206	0	0	0
緩和医療科		0	695	325	0	0
歯科口腔外科		37,372	30,964	33,531	28,064	29,430
感染症病床計※		0	0	0	0	0
感染症		0	0	0	0	0
外来合計		5,846,570	6,584,896	7,028,477	7,066,115	7,410,756
内分沁内科		258,145	283,355	288,121	310,305	325,440
循環器科		187,649	188,310	161,502	129,562	135,881
総合診療部		166,428	182,377	186,646	176,311	184,910
消化器内科		839,827	1,046,636	1,032,722	1,033,617	1,084,030
リウマチ膠原病内科		432,416	435,844	435,585	441,302	462,826
血液内科		857,011	933,129	1,068,775	1,165,007	1,221,829
呼吸器内科		371,999	534,166	825,012	810,726	850,269
呼吸器外科		107,281	118,293	176,823	219,330	230,027
脳神経内科		195,057	210,560	196,412	192,858	202,264
メンタルヘルス科		89,187	88,690	90,785	66,477	69,720
小児科		101,840	104,803	129,848	120,480	126,356
新生児科		41,223	52,859	52,854	28,315	29,696
外科		752,874	864,234	847,868	808,149	847,566
形成・再建外科		-	-	-	1,079	1,131
リハビリテーション科		2,563	1,118	1,524	5,546	5,816
整形外科		116,786	105,259	105,284	105,800	110,960
脳神経外科		142,116	163,211	146,701	89,172	93,521
心臓血管外科		34,860	43,987	44,415	43,259	45,369
産婦人科		134,069	140,031	157,294	156,848	164,498
皮膚科		98,921	121,613	153,932	181,546	190,401
泌尿器科		349,282	385,642	348,404	378,063	396,502
眼		221,611	216,003	202,169	177,783	186,454
耳鼻咽喉科・頭頸部外科		133,923	131,347	144,742	169,421	177,685
放射線部		7,478	8,905	15,074	25,128	26,353
腫瘍放射線科		114,640	147,495	136,618	140,947	147,822
麻酔科		5,133	6,225	5,731	4,536	4,757
緩和医療科		14,421	5,075	6,510	2,799	2,935
神経血管内治療部		741	81	0	78	82
リンパ浮腫外来		29	1,823	2,226	0	0
臨床遺伝科		-	-	-	17,562	18,418
歯科口腔外科		69,062	63,825	64,901	64,111	67,238
入院・外来総計		19,663,525	21,454,812	22,199,861	22,168,314	23,247,944

※1 決算額合計を入院・外来毎に診療科別診療実績（稼働額）で按分して算出した金額であるため、端数が合わない場合がある。

2 感染症病床欄はH26年度は結核病床の数値である。

(人)

診療科名	年度	患者1人1日当たり診療収益(単位:円)					平成30年度
		26	27	28	29	30	延べ患者数
入院合計		66,641	69,788	71,281	72,118	76,110	208,083
一般病床		66,641	69,788	71,281	72,118	76,110	208,083
内分泌内科		34,613	35,523	37,470	37,624	40,148	4,588
循環器科		105,197	113,154	108,987	121,672	125,411	10,300
総合診療部		59,759	63,519	63,521	60,722	60,565	10,160
消化器内科		50,486	60,857	58,411	55,754	58,599	23,584
リウマチ膠原病内科		39,599	34,673	40,389	40,245	39,958	1,263
血液内科		80,753	82,774	82,559	85,241	89,810	20,680
呼吸器内科		49,040	51,683	56,026	55,147	56,963	16,893
呼吸器外科		83,974	88,659	95,243	97,975	95,818	5,135
脳神経内科		47,528	48,671	48,191	48,383	52,513	13,623
小児科		47,491	47,280	49,619	48,181	50,110	5,680
新生児科・NICU		93,661	94,698	103,865	98,559	104,263	6,628
整形外科		66,714	71,684	76,486	80,832	85,924	16,073
整形外科		67,428	65,256	64,705	70,153	73,552	16,150
脳神経外科		89,201	94,304	90,302	87,087	91,109	6,444
心臓血管外科		161,116	159,222	146,305	153,183	159,068	9,295
産科・MFIU		59,693	60,636	62,992	62,944	67,270	10,282
婦人科		56,054	57,341	64,008	66,591	68,912	7,913
皮膚科		38,171	41,412	45,290	46,216	49,200	4,061
泌尿器科		52,939	50,549	53,764	57,611	59,897	6,972
眼		79,093	75,850	74,276	75,090	81,703	3,272
耳鼻咽喉科・頭頸部外科		48,919	48,346	55,150	55,784	60,903	8,622
腫瘍放射線科		-	-	-	-	-	0
麻酔科		43,194	34,467	-	-	-	0
緩和医療科		-	63,209	40,676	-	-	0
歯科口腔外科		45,300	47,785	51,665	58,037	63,291	465
感染症病床計※		0	0	0	0	0	0
感染症		0	0	0	0	0	0
外来合計		19,148	21,056	22,144	22,557	23,524	315,026
内分泌内科		12,345	13,257	12,703	13,073	12,873	25,280
循環器科		12,941	13,194	13,353	11,946	12,060	11,267
総合診療部		12,487	14,734	15,192	15,189	16,956	10,905
消化器内科		29,950	36,328	34,645	34,537	35,240	30,761
リウマチ膠原病内科		25,842	25,437	24,561	24,737	24,855	18,621
血液内科		81,760	82,732	89,700	90,085	95,003	12,861
呼吸器内科		54,964	63,599	82,791	76,256	73,072	11,636
呼吸器外科		29,392	30,910	41,440	40,473	54,625	4,211
脳神経内科		11,487	11,759	11,595	12,089	12,087	16,734
メンタルヘルス科		5,978	5,853	6,037	5,883	5,601	12,448
小児科		8,223	8,349	9,946	11,177	10,517	12,015
新生児科		12,004	12,676	11,440	7,805	6,657	4,461
整形外科		33,990	37,779	36,676	37,601	41,210	20,567
形成・再建外科		-	-	-	-	7,395	153
リハビリテーション科		3,980	4,202	4,575	5,817	5,550	1,048
整形外科		8,733	8,678	8,322	8,850	8,592	12,914
脳神経外科		25,034	31,685	30,723	27,311	26,959	3,469
心臓血管外科		13,403	15,499	15,342	16,521	16,891	2,686
産婦人科		7,006	7,092	7,330	8,595	7,641	21,527
皮膚科		5,465	6,642	8,649	10,321	10,642	17,891
泌尿器科		29,779	34,334	31,447	33,421	36,595	10,835
眼		16,180	15,060	13,623	13,054	12,399	15,038
耳鼻咽喉科・頭頸部外科		11,483	10,893	12,102	12,255	13,061	13,604
放射線部		13,721	16,045	23,814	32,790	31,523	836
腫瘍放射線科		16,099	17,624	19,953	22,137	25,920	5,703
麻酔科		2,415	3,217	2,996	3,034	2,192	2,170
緩和医療科		18,851	11,203	13,911	12,437	8,222	357
神経血管内治療部		8,712	1,168	0	2,748	1,545	53
リンパ浮腫外来		95	3,624	3,590	3,568	-	0
臨床遺伝科		-	-	-	7,748	274,897	67
歯科口腔外科		5,124	4,359	4,169	4,351	4,510	14,908
入院・外来総計		38,356	40,804	41,868	42,414	44,442	523,109

4. 診療行為別患者1人1日当たり診療収益及び構成比

〔上段：円〕  
〔下段：％〕

区分		初診料	再診料	指導料	検査料	X線料	投薬料	注射料	手術処置料 (輸血料含む)	その他	入院診療 料及養 び費	合計
入院	26	60 0.1	- -	- -	863 1.3	173 0.3	575 0.9	1,631 2.4	19,078 28.6	2,289 3.4	41,972 63.0	66,641 100.0
	27	62 0.1	- -	- -	972 1.4	284 0.4	1,657 2.4	1,852 2.7	20,344 29.2	2,453 3.4	42,164 60.4	69,788 100.0
	28	64 0.1	11 0.4	- -	921 1.3	207 0.3	881 1.2	1,583 2.2	20,311 28.5	2,841 3.6	44,462 62.4	71,281 100.0
	29	63 0.1	11 0.4	- -	936 1.3	210 0.3	605 0.8	1,714 2.4	21,323 29.6	2,922 3.6	44,334 61.5	72,118 100.0
	30	63 0.1	12 0.4	- -	1,063 1.4	210 0.3	587 0.8	2,822 3.7	22,057 29.0	3,071 3.6	46,225 60.7	76,110 100.0
	対前年度 比較増減	0 0.0	1 0.1	- -	127 0.2	△1 0.0	△18 0.0	1,108 1.3	734 △0.6	150 △0.0	1,891 △0.8	3,992 0.0
	一般	26	60 0.1	- -	- -	863 1.3	173 0.3	575 0.9	1,631 2.4	19,078 28.6	2,289 3.4	41,972 63.0
27		62 0.1	- -	- -	972 1.4	284 0.4	1,657 2.4	1,852 2.7	20,344 29.2	2,453 3.4	42,164 60.4	69,788 100.0
28		64 0.1	11 0.4	- -	921 1.3	207 0.3	881 1.2	1,583 2.2	20,311 28.5	2,841 3.6	44,462 62.4	71,281 100.0
29		63 0.1	11 0.4	- -	936 1.3	210 0.3	605 0.8	1,714 2.4	21,323 29.6	2,922 3.6	44,334 61.5	72,118 100.0
30		63 0.1	12 0.4	- -	1,063 1.4	210 0.3	587 0.8	2,822 3.7	22,057 29.0	3,071 3.6	46,225 60.7	76,110 100.0
対前年度 比較増減		0 0.0	1 0.0	- -	127 0.1	0 0.0	△18 0.0	1,108 1.3	734 △0.6	149 0.0	1,891 △0.8	3,992 0.0
内感 染症 ※		26	0 -	- -	- -	0 -	0 -	0 -	0 -	0 -	0 -	0 -
	27	0 -	- -	- -	0 -	0 -	0 -	0 -	0 -	0 -	0 -	0 -
	28	0 -	0 -	- -	0 -	0 -	0 -	0 -	0 -	0 -	0 -	0 -
	29	0 -	0 -	- -	0 -	0 -	0 -	0 -	0 -	0 -	0 -	0 -
	30	0 -	0 -	- -	0 -	0 -	0 -	0 -	0 -	0 -	0 -	0 -
	対前年度 比較増減	0 -	0 -	- -	0 -	0 -	0 -	0 -	0 -	0 -	0 -	0 -
	外来	26	320 1.7	557 2.9	605 3.2	3,644 19.0	2,256 11.8	2,752 14.4	7,078 37.0	664 3.5	1,272 6.5	-
27		252 1.2	572 2.7	1,565 7.4	3,804 18.1	2,531 12.0	3,394 16.1	7,595 36.1	466 2.2	877 4.2	-	21,056 100.0
28		231 1.0	571 2.6	1,581 7.1	3,917 17.7	2,739 12.4	3,059 13.8	8,735 39.4	482 2.2	829 3.8	-	22,144 100.0
29		220 1.0	567 2.5	1,735 7.7	4,070 18.0	2,879 12.8	2,933 13.0	8,850 39.2	436 1.9	867 3.9	-	22,557 100.0
30		219 0.9	568 2.4	1,735 7.4	4,163 17.7	2,836 12.1	2,806 11.9	9,909 42.1	452 1.9	836 3.6	-	23,524 100.0
対前年度 比較増減		△1 △0.1	1 △0.1	0 △0.3	93 △0.3	△43 △0.7	△127 △1.1	1,059 2.9	16 0.0	△31 △0.3	-	967 0.0

※1 決算額を診療行為別診療実績（稼働額）で按分して再配賦した金額であるため、端数が合わない場合がある。

2 感染症病床欄はH26年度は結核病床の数値である。

### 第3節 診療の状況

#### 1. 診療科別手術件数

(単位：件)

区分年度	外科	整形外科	産婦人科	耳鼻咽喉科・頭頸部外科	眼科	脳神経外科	心臓血管外科	皮膚科	泌尿器科	呼吸器外科	その他	歯科	合計	うち
														全麻
26	818	814	470	443	1,152	312	294	90	228	164	46	76	4,907	2,672
27	888	741	483	467	1,145	324	315	135	223	183	43	66	5,013	2,722
28	802	788	523	451	1,139	316	342	134	227	188	39	88	5,037	2,675
29	756	830	508	477	943	214	271	186	233	194	44	84	4,740	2,639
30	788	807	471	522	1,074	168	320	173	226	199	33	98	4,879	2,686
増減	32	△23	△37	45	131	△46	49	△13	△7	5	△11	14	139	47

※ 手術室で行われた手術件数である（心カテ室、血管造影室等の件数は含んでいない。）。

#### 2. 放射線撮影等件数

(単位：件)

区分年度	単純撮影	透視	乳腺撮影	マンモトーム	骨密度	外科イメージ	CT	MR I	R I	P E T	ヨード治療測定	血管造影	心カテ	画像管理	合計
26	64,259	4,336	1,400	32	304	749	25,742	6,446	1,233	-	-	501	1,010	1,078	107,090
27	64,380	4,345	1,604	53	303	753	27,293	6,710	1,093	-	-	590	1,085	472	108,681
28	65,538	4,518	1,594	54	247	745	27,581	6,876	1,047	940	-	504	1,179	480	111,303
29	65,599	4,434	1,601	49	245	794	27,979	6,982	1,094	1,234	-	504	1,188	400	112,103
30	67,163	4,710	1,471	26	360	632	27,769	6,932	1,033	1,370	21	778	1,212	13,857	127,334
増減	1,564	276	△130	△23	115	△162	△210	△50	△61	136	21	274	24	13,457	15,231

#### 3. 放射線治療件数

(単位：件)

区分年度	リニアック (延べ件数)	R A L S (延べ件数)	特殊放射線治療											合計
			I M R T			脳定位	体幹部定位	全身照射	ヨード	ストロンチウム	イットリウム	ラジウム		
			頭頸部	前立腺	その他									
26	13,980	2	19	29	3	13	8	4	0	5	5	-	14,068	
27	14,665	9	16	34	17	10	11	14	0	0	3	-	14,779	
28	13,139	29	26	36	14	14	10	12	0	2	0	16	13,298	
29	13,176	10	41	45	6	10	17	10	0	3	2	28	13,348	
30	12,830	17	49	29	17	15	22	15	0	0	3	18	13,015	
増減	△346	7	8	△16	11	5	5	5	0	△3	1	△10	△333	

#### 4. ICU利用患者数

(単位：人、%)

区分年度	循環器科	呼吸器内科	呼吸器外科	小児科	外科	整形外科	脳神経外科	心臓血管外科	産婦人科	その他	合計	利用率
26	151	256		0	97	10	0	1,161	10	127	1,812	82.7
27	99	58	229	0	189	0	0	1,112	12	223	1,922	87.5
28	50	61	286	0	147	6	2	1,107	2	238	1,899	87.5
29	41	47	301	0	133	6	2	1,114	3	184	1,831	83.6
30	90	27	254	0	180	2	0	1,233	3	166	1,955	89.3
増減	49	△20	△47	0	47	△4	△2	119	0	△18	124	5.7

#### 5. 救命救急センター利用患者数

(単位：人)

区分年度	内科	小児科	外科	整形外科	脳神経外科	心臓血管外科	産婦人科	皮膚科	泌尿器科	眼科	耳鼻咽喉科・頭頸部外科	歯科	その他	合計	うち入院	救急搬送
26	8,598	2,846	573	1,262	613	114	273	552	362	143	598	84	79	16,097	2,915	3,997
27	8,604	2,445	519	1,191	505	100	231	429	401	148	533	17	50	15,173	3,102	3,602
28	8,858	2,302	432	1,001	438	132	252	336	326	123	451	11	111	14,773	3,159	3,739
29	8,213	2,072	366	1,087	341	83	241	344	322	100	394	13	110	13,686	3,153	3,391
30	8,516	1,959	364	964	254	100	220	272	307	83	408	12	109	13,568	3,152	3,340
増減	303	△113	△2	△123	△87	17	△21	△72	△15	△17	14	△1	△1	△118	△1	△51

※ 救急搬送には、ドクターヘリによる搬送も含む。

#### 6. 臨床検査件数

(単位：件)

区分年度	一般	血液	生理	心エコー	病理	剖検	生化学	血清	細菌	合計
26	72,101	436,686	35,409	3,584	10,193	9	2,027,983	384,922	64,232	3,035,119
27	75,214	483,238	37,642	4,114	10,885	23	2,210,373	398,417	69,486	3,289,392
28	113,035	492,121	37,692	4,214	10,570	15	2,293,914	403,568	69,785	3,424,914
29	116,497	496,457	37,965	4,023	11,019	12	2,372,311	403,049	68,285	3,509,618
30	120,477	492,093	36,838	3,737	11,282	14	2,415,528	401,550	76,951	3,558,470
増減	3,980	△4,364	△1,127	△286	263	2	43,217	△1,499	8,666	48,852

#### 7. 内視鏡検査等件数

(単位：件)

区分年度	食道・胃十二指腸	ERCP	大腸	超音波	ポリープ摘除	その他治療	気管支	合計
26	2,683	14	2,127	72	656	472	534	6,558
27	2,887	33	2,392	99	696	420	526	7,053
28	2,931	29	2,243	120	728	567	465	7,083
29	3,078	37	2,453	168	880	623	522	7,761
30	2,986	37	2,415	146	1,121	619	553	7,877
増減	△92	0	△38	△22	241	△4	31	116

8. リハビリテーション実施件数

(単位：件)

区分 年度	理学療法		作業療法		言語療法		合計
	疾患別	指導検査	疾患別	指導検査	疾患別	指導検査	
26	39,682	577	13,172	96	5,296	0	58,823
27	48,799	743	19,138	87	7,317	0	76,084
28	59,831	946	25,237	190	9,169	5	95,378
29	60,825	947	26,829	224	8,453	8	97,286
30	61,684	1,080	25,710	239	9,071	15	97,799
増減	859	133	△1,119	15	618	7	513

9. 人工透析件数 (単位：件)

区分 年度	入院	外来	合計
26	1,710	0	1,710
27	2,163	0	2,163
28	1,951	0	1,951
29	2,254	0	2,254
30	2,417	0	2,417
増減	163	0	163

10. 輸血件数

(単位：件)

区分 年度	全血	血小板	血漿	肝細胞 採取	その他	合計
26	136	0	0	15	9	160
27	115	0	0	24	0	139
28	116	0	0	28	3	147
29	106	0	0	29	2	137
30	84	0	0	59	3	146
増減	△22	0	0	30	1	9

11. 分娩件数 (単位：件)

区分 年度	単胎	多胎	合計
26	475	32	507
27	502	40	542
28	577	37	614
29	563	34	597
30	604	33	637
増減	41	△1	40

※ 分娩件数とは出産した母の数である。

## 12. 外来化学療法件数

(単位：件)

年度	区分	消化器 内 科	リウマチ 膠原病内科	血液内科	呼吸器 内 科	呼吸器 外 科	泌尿器科	外 科	耳・鼻・咽・喉 科・頭頸部 外 科	その他	合 計
26		2,759	873	567	971		162	2,426	117	198	8,073
27		2,706	861	589	897	209	154	2,861	76	255	8,608
28		3,165	774	564	1,185	212	133	2,641	30	291	8,995
29		3,405	736	563	1,106	291	160	2,130	51	444	8,886
30		3,581	718	922	1,175	368	260	2,382	89	424	9,919
増減		176	△18	359	69	77	100	252	38	△20	1,033

※ 外来化学療法加算算定件数による。

## 13. 医療材料使用状況

(単位：上段 千円、中段 円)

年度	区分	薬 品			そ の 他 医 療 材 料							合 計
		注 射 薬	非注射薬	計	検査薬品	血 液	衛生材料	X線材料	医 療 消耗備品	医 療 消耗品	計	
26	使用高	3,066,327	970,234	4,036,561	415,631	324,294	2,576,528	160	17,108	13,355	3,347,077	7,383,638
	単 価	5,981.2	1,892.5	7,873.7	810.7	632.6	5,025.8	0.3	33.4	26.1	6,528.8	14,402.6
	前年比	108.0%	118.7%	110.4%	107.3%	88.3%	112.6%	27.5%	97.8%	92.5%	108.8%	109.7%
27	使用高	3,329,597	1,355,774	4,685,371	438,493	402,995	2,792,053	293	17,065	19,145	3,670,043	8,355,413
	単 価	6,332.4	2,578.5	8,910.9	834.0	766.4	5,310.1	0.6	32.5	36.4	6,979.9	15,890.8
	前年比	105.0%	135.1%	112.2%	102.0%	120.1%	104.8%	176.8%	96.4%	138.6%	106.0%	109.4%
28	使用高	3,654,033	1,114,722	4,768,755	452,785	393,250	2,741,722	310	19,412	21,075	3,628,555	8,397,310
	単 価	6,891.3	2,102.3	8,993.6	853.9	741.6	5,170.7	0.6	36.6	39.7	6,843.2	15,836.8
	前年比	108.8%	81.5%	100.9%	102.4%	96.8%	97.4%	105.1%	112.8%	109.2%	98.0%	99.7%
29	使用高	3,644,257	1,007,713	4,651,969	479,946	372,731	2,931,766	302	19,354	21,609	3,825,708	8,477,677
	単 価	6,966.5	1,926.4	8,892.9	917.5	712.5	5,604.5	0.6	37.0	41.3	7,313.4	16,206.3
	前年比	101.1%	91.6%	98.9%	107.4%	96.1%	108.4%	98.8%	101.1%	103.9%	106.9%	102.3%
30	使用高	4,154,391	1,004,250	5,158,641	475,174	366,651	2,955,302	48	15,279	18,392	3,830,847	8,989,488
	単 価	7,941.7	1,919.8	9,861.5	908.4	700.9	5,649.5	0.1	29.2	35.2	7,323.2	17,184.7
	前年比	114.0%	99.7%	110.9%	99.0%	98.4%	100.8%	15.9%	78.9%	85.1%	100.1%	106.0%

※ 単価は、入院及び外来延べ患者数で除した数値である。

## 14. 院内外処方箋枚数及び院外処方率

(単位:枚、%)

診療科名	26			27			28			29			30		
	院内	院外	率	院内	院外	率	院内	院外	率	院内	院外	率	院内	院外	率
内 分 泌 内 科	615	15,034	96.1	514	15,862	96.9	542	16,454	96.8	485	17,172	97.3	519	18,383	97.3
循 環 器 科	462	9,400	95.3	426	9,259	95.6	357	7,125	95.2	315	6,146	95.1	271	6,317	95.9
消 化 器 内 科	2,687	10,861	80.2	2,408	10,612	81.5	2,413	10,029	80.6	2,160	10,907	83.5	1,913	10,615	84.7
リウマチ膠原病内科	1,449	12,401	89.5	1,381	12,753	90.2	1,391	12,994	90.3	1,140	13,538	92.2	1,147	14,384	92.6
血 液 内 科	1,741	3,532	67.0	1,996	3,527	63.9	2,007	3,539	63.8	1,951	3,726	65.6	2,240	3,726	62.5
呼 吸 器 内 科	372	2,809	88.3	377	3,557	90.4	451	4,082	90.1	487	3,973	89.1	430	4,340	91.0
呼 吸 器 外 科	120	1,144	90.5	119	1,235	91.2	114	1,283	91.8	144	1,453	91.0	118	1,408	92.3
脳 神 経 内 科	541	11,544	95.5	495	12,055	96.1	349	11,675	97.1	362	11,966	97.1	174	11,819	98.5
メンタルヘルス科	289	13,519	97.9	251	13,632	98.2	271	13,353	98.0	213	12,388	98.3	190	11,150	98.3
小 児 科	1,781	6,207	77.7	1,563	6,615	80.9	1,385	7,015	83.5	1,262	5,569	81.5	1,243	5,190	80.7
新 生 児 科	18	589	97.0	5	705	99.3	2	811	99.8	2	671	99.7	4	712	99.4
外 科	896	7,238	89.0	784	7,983	91.1	613	8,036	92.9	421	6,740	94.1	430	6,628	93.9
形 成・再 建 外 科	-	-	-	-	-	-	-	-	-	-	-	-	9	28	75.7
整 形 外 科	942	3,938	80.7	907	4,202	82.2	743	4,746	86.5	754	4,275	85.0	702	4,437	86.3
脳 神 経 外 科	287	1,338	82.3	290	1,299	81.7	258	1,049	80.3	229	1,014	81.6	171	486	74.0
心 臓 血 管 外 科	7	274	97.5	20	285	93.4	38	243	86.5	11	151	93.2	9	153	94.4
産 婦 人 科	138	5,501	97.6	128	5,722	97.8	130	5,452	97.7	140	5,932	97.7	113	5,736	98.1
皮 膚 科	911	13,220	93.6	806	13,395	94.3	821	13,007	94.1	906	13,276	93.6	712	12,654	94.7
泌 尿 器 科	942	5,790	86.0	892	5,305	85.6	720	5,022	87.5	741	4,553	86.0	550	4,793	89.7
眼 科	279	5,152	94.9	304	5,162	94.4	256	5,217	95.3	246	4,935	95.3	263	5,508	95.4
耳 鼻 咽 喉 科・ 頭 頸 部 外 科	327	2,628	88.9	315	3,283	91.2	367	2,805	88.4	288	3,466	92.3	263	3,692	93.4
放 射 線 部	29	2	6.5	4	13	76.5	1	9	90.0	0	11	100.0	6	13	68.4
麻 酔 科	89	961	91.5	118	904	88.5	102	862	89.4	105	708	87.1	76	616	89.0
リハビリテーション科	0	12	100.0	0	0	-	0	0	-	0	0	-	0	0	-
総 合 診 療 部	3,177	3,990	55.7	3,144	3,558	53.1	3,107	3,164	50.5	3,037	2,910	48.9	3,250	2,201	40.4
腫 瘍 放 射 線 科	4	177	97.8	3	118	97.5	1	132	99.2	2	164	98.8	0	145	100.0
緩 和 医 療 科	146.0	386	72.6	120	267	69.0	123	284	69.8	62	326	84.0	82	216	72.5
神 経 血 管 内 治 療 部	0	0	-	0	1	-	0	0	-	0	0	-	0	1	100.0
リンパ浮腫外来	0	1	100.0	0	0	-	0	0	-	0	0	-	0	0	-
臨 床 遺 伝 科	-	-	-	-	-	-	-	-	-	0	2	-	1	20	95.2
歯 科 口 腔 外 科	689	1,927	73.7	1,016	2,012	66.4	1,225	2,477	66.9	1,328	2,435	64.7	1,110	2,482	69.1
合 計	18,938	139,575	88.1	18,386	143,321	88.6	17,787	140,865	88.8	16,791	138,407	89.2	15,996	137,853	89.6

※ 「院内」は、処方料の算定回数、「院外」は、処方せん料の算定回数となっている。

15. 給食の状況

年度	区分	一 般 食				特 別 食					合 計	1食当 材料費 (円)
		常 食	軟 食	そ の 他	小 計	エ ネ ル ギ ー コ ン ト ロ ー ル 食	蛋 白 コ ン ト ロ ー ル 食	易 消 化、 低 残 渣 食	そ の 他	小 計		
26	食 数	185,498	45,581	106,648	337,727	104,514	5,390	15,511	8,211	133,626	471,353	299
	構成比	39.4	9.7	22.6	71.7	22.2	1.1	3.3	1.7	28.3	100.0	
27	食 数	180,828	52,660	109,761	343,249	88,336	7,154	20,395	14,022	129,907	473,156	331
	構成比	38.2	11.1	23.2	72.5	18.7	1.5	4.3	3.0	27.5	100.0	
28	食 数	176,900	57,766	99,498	334,164	107,985	8,988	28,997	3,415	149,385	483,549	342
	構成比	36.6	11.9	20.6	69.1	22.3	1.9	6.0	0.7	30.9	100.0	
29	食 数	164,873	52,005	95,565	312,443	109,091	10,991	37,273	4,001	161,356	473,799	321
	構成比	34.8	11.0	20.1	65.9	23.0	2.3	7.9	0.8	34.1	100.0	
30	食 数	171,957	34,125	114,371	320,453	110,171	10,705	34,695	3,741	159,312	479,765	324
	構成比	35.8	7.1	23.9	66.8	23.0	2.2	7.2	0.8	33.2	100.0	
対前年度 比較増減	食 数	7,084	△ 17,880	18,806	8,010	1,080	△ 286	△ 2,578	△ 260	△ 2,044	5,966	3
	構成比	1.0	△ 3.9	3.8	0.9	0.0	△ 0.1	△ 0.7	0.0	△ 0.9	0.0	

※食種

- ・一般食のその他（・全流食 ・遅延食 ・嚥下困難食 ・離乳食 ・幼児食 ・学齢食 ・ハートフル食  
・濃厚流動食 ・加熱食 ・低刺激食 ・少量高エネルギー食）
- ・特別食のエネルギーコントロール食（・エネルギーコントロール食 ・エネルギー食塩コントロール食 ・エネルギー蛋白コントロール食）
- ・特別食の蛋白コントロール食（・蛋白コントロール食）
- ・特別食の易消化、低残渣食（・易消化食）
- ・特別食のその他（・脂質コントロール食 ・大腸検査食 ・無菌室食 ・加算濃厚流動食）

16. 栄養指導実施件数及び人数

(単位：件、人)

年度	区分	個 別 指 導			集 団 指 導	
		診 療 報 酬 算 定 対 象		診 療 報 酬 算 定 対 象 外 ( 食 事 相 談 )	診 療 報 酬 算 定 対 象	診 療 報 酬 算 定 対 象 外
		入 院	外 来			
26	件 数	786	286	157	140	40
	延人数	-	-	-	906	638
27	件 数	828	247	226	140	23
	延人数	-	-	-	847	375
28	件 数	1,009	318	169	147	24
	延人数	-	-	-	837	354
29	件 数	1,123	469	335	104	23
	延人数	-	-	-	625	351
30	件 数	1,240	438	63	98	23
	延人数	-	-	-	502	338
対前年度 比較増減	件 数	117	△ 31	△ 272	△ 6	0
	延人数	-	-	-	△ 123	△ 13

※診療報酬算定件数とは異なる。

空白ページ

## 第4節 職員の状況

### 1. 部門別職員数

(単位：人、%)

年度	部門別	医 師	看護部門				薬 剤 部 門	放 射 線 部 門	検 査 部 門	そ の 他 医 療 技 術 部 門	給 食 部 門	管理部門			合 計
			看 護 師	准 看 護 師	看 護 助 手	計						事 務 部 門	そ の 他	計	
26	総数	164.0	700.0	21.8	63.0	784.8	28.7	32.0	48.5	14.5	15.5	71.5	119.8	191.3	1,279.3
	構成比	12.8	54.7	1.7	4.9	61.3	2.2	2.5	3.8	1.2	1.2	5.6	9.4	15.0	100.0
27	総数	173.0	722.0	16.8	66.5	805.3	31.7	33.0	49.5	18.8	14.5	71.8	127.8	199.6	1,325.4
	構成比	13.1	54.4	1.3	5.0	60.7	2.4	2.5	3.7	1.5	1.1	5.4	9.6	15.0	100.0
28	総数	172.0	731.3	16.3	59.3	806.9	33.7	34.0	49.5	50.3	14.5	69.0	124.8	193.8	1,354.7
	構成比	12.7	53.8	1.2	4.4	59.4	2.5	2.5	3.7	3.8	1.1	5.1	9.2	14.3	100.0
29	総数	180.0	761.0	11.8	66.0	838.8	32.0	34.0	50.8	60.0	14.5	66.3	112.0	178.3	1,388.4
	構成比	13.0	54.7	0.8	4.8	60.3	2.3	2.4	3.7	4.4	1.0	4.8	8.1	12.9	100.0
30	総数	174.5	778.0	17.0	82.3	877.3	33.0	34.0	50.5	77.0	7.5	63.8	117.5	181.3	1,435.1
	構成比	12.2	54.2	1.2	5.7	61.1	2.3	2.4	3.5	5.4	0.5	4.4	8.2	12.6	100.0
対前年度 比較増減	総数	△5.5	17.0	5.2	16.3	38.5	1.0	0.0	△0.3	17.0	△7.0	△2.5	5.5	3.0	46.7
	構成比	△0.8	△0.5	0.4	0.9	0.8	0.0	0.0	△0.2	1.0	△0.5	△0.4	0.1	△0.3	0.0

※1 毎年度末（3月31日現在）の職員数である。

2 病院事業管理者、臨床研修医、常勤的応援医師、育児休業者等、臨時職員（常勤換算後）を含む。

図6 部門別職員構成比

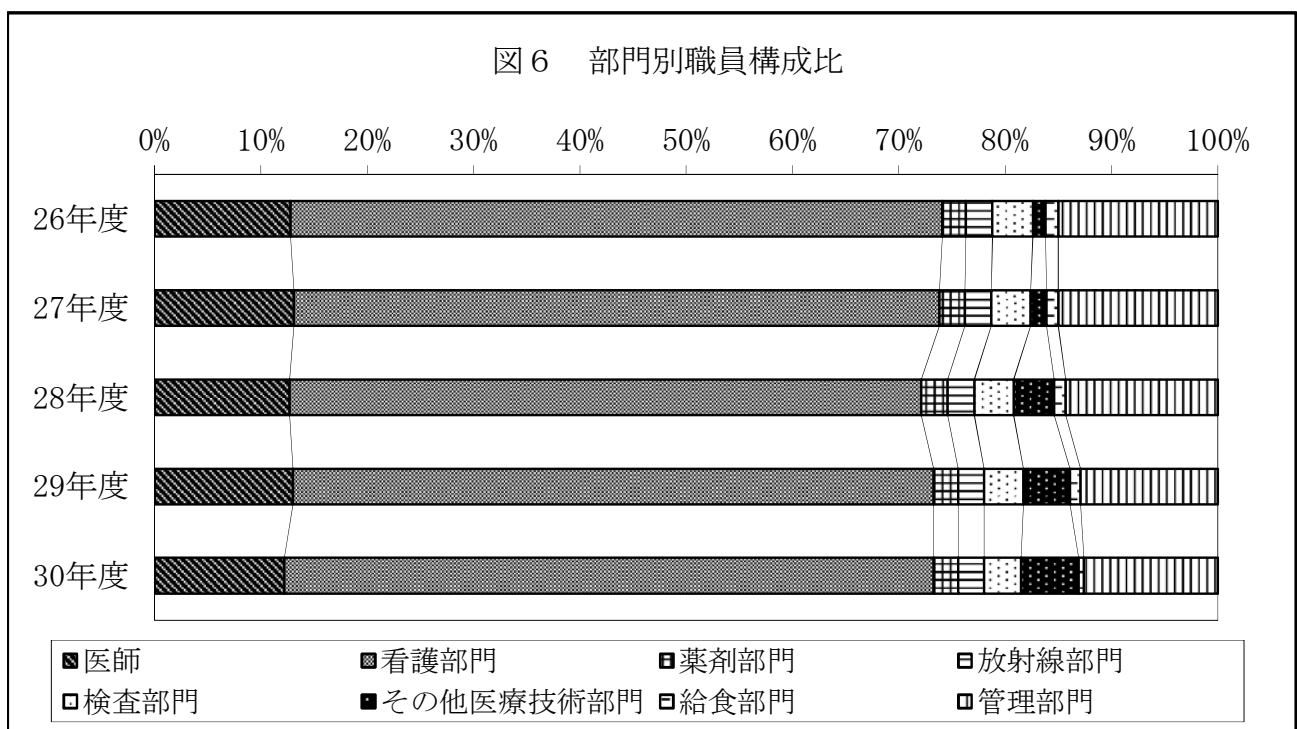

## 2. 病床100床当たり職員数

(単位：人、床)

区分 年度	医 師	看護部門	薬剤部門	給食部門	放 射 線 部 門	検 査 部 門	事 務 部 門	そ の 他 の 部 門	合 計	年 度 末 病 床 数
26	23.6	113.0	4.1	2.2	4.6	7.0	10.3	19.3	184.1	695
27	24.9	116.1	4.6	2.1	4.8	7.1	10.3	21.1	191.0	694
28	24.8	116.3	4.9	2.1	4.9	7.1	9.9	25.2	195.2	694
29	26.3	122.7	4.7	2.1	5.0	7.4	9.7	25.1	203.0	684
30	25.5	128.3	4.8	1.1	5.0	7.4	9.3	28.4	209.8	684
対前年度 比較増減	△0.8	5.6	0.1	△1.0	0.0	0.0	△0.4	3.3	6.8	0

図7 職種別100床当たり職員数

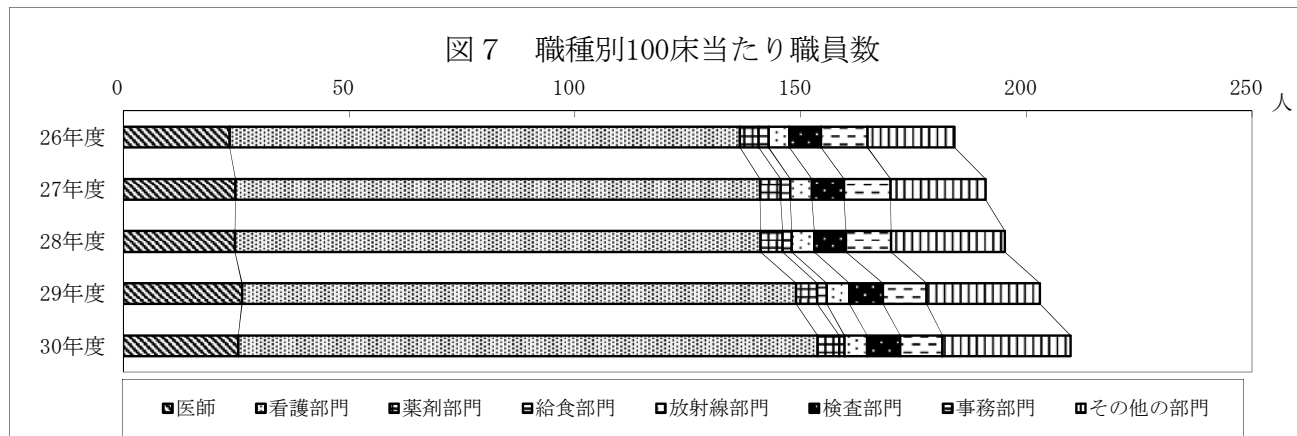

## 3. 職種別平均給与月額

(単位：円)

区分 年度	医 師	看 護 師	准 看 護 師	事 務 職 員	医 療 技 術 員	そ の 他	全 職 員
26	1,362,993	447,028	0	583,951	419,581	502,921	577,475
27	1,401,582	447,629	0	573,510	414,785	487,852	575,396
28	1,438,056	446,705	0	549,899	420,343	505,889	573,803
29	1,463,989	458,672	0	452,572	426,179	539,383	582,491
30	1,509,251	462,615	0	566,264	434,406	532,446	602,601
対前年度 比較増減	45,262	3,943	0	113,692	8,227	△ 6,937	20,110

## 4. 職種別平均年齢

(単位：歳)

区分 年度	医 師	看 護 師	准 看 護 師	事 務 職 員	医 療 技 術 員	そ の 他	全 職 員
26	43.7	34.9	-	43.6	34.7	51.9	36.8
27	44.4	35.2	-	42.5	34.2	52.1	36.8
28	44.8	35.4	-	41.0	34.2	51.3	36.8
29	44.1	35.8	-	38.3	34.4	44.1	36.9
30	43.0	36.1	-	41.2	34.2	44.5	37.0
対前年度 比較増減	△ 1.1	0.3	-	2.9	△ 0.2	0.4	0.1

※ 病院事業管理者、育児休業、無給休職者を含む。

## 第5節 経理の状況及び財務分析

### 1. 損益計算書

(単位：円、%)

区 分	年 度					対医業収益比				
	26	27	28	29	30	26	27	28	29	30
医 業 収 益	19,987,727,110	21,789,065,304	22,489,059,912	22,487,974,812	23,547,481,145	100.0	100.0	100.0	100.0	100.0
入 院 収 益	13,816,955,334	14,869,915,558	15,171,383,999	15,102,198,759	15,837,187,403	69.1	68.2	67.5	67.2	67.3
外 来 収 益	5,846,570,035	6,584,896,490	7,028,477,281	7,066,115,393	7,410,756,250	29.3	30.2	31.3	31.4	31.5
そ の 他 医 業 収 益	324,201,741	334,253,256	289,198,632	319,660,660	299,537,492	1.6	1.5	1.3	1.4	1.3
室 料 差 額 収 益	57,584,372	62,750,938	54,765,561	56,250,074	53,338,212	0.3	0.3	0.2	0.3	0.2
公 衆 衛 生 活 動 収 益	42,149,538	51,774,035	55,584,013	51,698,477	55,963,754	0.2	0.2	0.2	0.2	0.2
医 療 相 談 収 益	454,420	206,508	299,125	265,960	228,547	0.0	0.0	0.0	0.0	0.0
そ の 他 医 業 収 益	224,013,411	219,521,775	178,549,933	211,446,149	190,006,979	1.1	1.0	0.8	0.9	0.8
医 業 外 収 益	3,448,351,498	3,361,826,618	3,419,129,632	3,486,106,596	3,332,740,481	17.3	15.4	15.2	15.5	14.2
受 取 利 息 配 当 金	4,870,034	4,482,308	2,425,165	1,023,727	1,282,929	0.0	0.0	0.0	0.0	0.0
預 金 利 息	4,870,034	4,482,308	2,425,165	1,023,727	1,282,929	0.0	0.0	0.0	0.0	0.0
他 会 計 補 助 金	0	12,000	0	0	0	-	0.0	-	-	-
補 助 金	41,802,000	51,772,333	31,104,000	32,192,000	42,464,121	0.2	0.2	0.1	0.1	0.2
負 担 金 交 付 金	1,793,133,631	1,815,923,840	1,920,375,260	1,929,253,471	1,871,211,188	9.0	8.3	8.5	8.6	7.9
長 期 前 受 金 戻 入	1,472,291,929	1,337,459,367	1,314,896,510	1,303,196,162	1,157,854,780	7.4	6.1	5.8	5.8	4.9
そ の 他 医 業 外 収 益	136,253,904	152,176,770	150,328,697	220,441,236	259,927,463	0.7	0.7	0.7	1.0	1.1
土 地 建 物 貸 付 料	9,880,932	10,289,123	9,713,136	8,884,095	9,257,253	0.0	0.0	0.0	0.0	0.0
公 舎 貸 付 料	8,122,191	7,705,880	7,555,902	6,741,658	6,328,541	0.0	0.0	0.0	0.0	0.0
駐 車 場 使 用 料	38,284,934	39,910,267	39,268,551	38,641,065	38,046,878	0.2	0.2	0.2	0.2	0.2
不 用 品 売 払 代 金	333,429	1,543,281	406,182	445,363	309,550	0.0	0.0	0.0	0.0	0.0
そ の 他 医 業 外 収 益	79,632,418	92,728,219	93,384,926	165,729,055	205,985,241	0.4	0.4	0.4	0.7	0.9
特 別 利 益	0	0	0	2,000,000,000	0	-	-	-	8.9	-
そ の 他 特 別 利 益	0	0	0	2,000,000,000	0	-	-	-	8.9	-
病 院 事 業 収 益 合 計	23,436,078,608	25,150,891,922	25,908,189,544	27,974,081,408	26,880,221,626	117.3	115.4	115.2	124.4	114.2
医 業 費 用	21,891,759,583	23,434,213,139	23,874,071,640	24,682,732,933	25,433,281,626	109.5	107.6	106.2	109.8	108.0
給 与 費	9,366,324,045	9,809,195,602	10,052,500,131	10,510,634,017	10,831,968,962	46.9	45.0	44.7	46.7	46.0
給 料	3,520,698,511	3,613,534,282	3,708,394,209	3,851,074,375	3,896,916,159	17.6	16.6	16.5	17.1	16.5
手 報 酬	3,307,702,214	3,430,894,884	3,495,865,575	3,751,173,558	4,008,376,630	16.5	15.7	15.5	16.7	17.0
賃 金	581,364,944	609,779,265	645,801,763	647,344,023	661,505,145	2.9	2.8	2.9	2.9	2.8
退 職 給 付 費	491,870,588	631,366,929	571,507,256	536,396,828	502,317,602	2.5	2.9	2.5	2.4	2.1
法 定 福 利 費	1,349,953,906	1,394,852,382	1,500,198,588	1,588,075,393	1,587,823,422	6.8	6.4	6.7	7.1	6.7
材 料 費	7,754,108,414	8,776,357,436	8,848,411,528	8,928,025,894	9,432,328,196	38.8	40.3	39.3	39.7	40.1
薬 品 費	4,036,560,565	4,685,370,734	4,768,755,296	4,651,969,287	5,158,641,185	20.2	21.5	21.2	20.7	21.9
診 療 材 料 費	3,316,613,701	3,633,832,881	3,588,066,750	3,784,744,676	3,797,175,243	16.6	16.7	16.0	16.8	16.1
給 食 材 料 費	130,538,357	145,309,994	153,227,054	141,841,513	144,264,642	0.7	0.7	0.7	0.6	0.6
医 療 消 耗 備 品 費	17,108,317	17,064,842	19,412,459	19,354,322	15,279,322	0.1	0.1	0.1	0.1	0.1
医 療 消 耗 品 費	13,354,942	19,145,004	21,075,457	21,608,809	18,392,446	0.1	0.1	0.1	0.1	0.1
そ の 他 材 料 費	239,932,532	275,633,981	297,874,512	308,507,287	298,575,358	1.2	1.3	1.3	1.4	1.3
経 費	2,920,490,549	3,020,036,591	3,051,069,444	3,296,542,029	3,288,752,754	14.6	13.9	13.6	14.7	14.0
厚 生 福 利 費	11,054,883	11,358,147	11,657,494	11,735,209	13,165,824	0.1	0.1	0.1	0.1	0.1
報 償 費	119,794,843	132,022,677	135,827,953	163,804,894	162,693,120	0.6	0.6	0.6	0.7	0.7
交 際 費	50,000	60,000	50,000	50,000	80,000	0.0	0.0	0.0	0.0	0.0
旅 費 交 通 費	38,041,008	38,242,116	43,293,093	48,240,458	50,601,446	0.2	0.2	0.2	0.2	0.2
職 員 被 服 費	3,396,087	4,856,741	5,077,203	4,186,103	3,116,366	0.0	0.0	0.0	0.0	0.0
消 耗 品 費	105,200,446	112,474,447	125,595,883	121,970,345	124,779,194	0.5	0.5	0.6	0.5	0.5
消 耗 備 品 費	9,795,652	16,840,281	14,255,990	22,225,050	13,891,224	0.0	0.1	0.1	0.1	0.1
光 熱 水 費	302,618,432	295,053,334	274,480,147	283,479,048	291,966,233	1.5	1.4	1.2	1.3	1.2
燃 料 費	111,757,345	67,458,310	58,557,494	85,304,430	99,652,472	0.6	0.3	0.3	0.4	0.4
食 糧 費	131,132	111,118	125,002	217,595	142,993	0.0	0.0	0.0	0.0	0.0
印 刷 製 本 費	2,795,131	3,163,534	3,177,026	2,476,396	3,595,732	0.0	0.0	0.0	0.0	0.0
修 繕 費	739,042,658	863,056,516	951,456,324	1,079,941,649	976,414,480	3.7	4.0	4.2	4.8	4.1

(単位：円、%)

年度 区分	対前年度増減額				対前年度比			
	27-26	28-27	29-28	30-29	27/26	28/27	29/28	30/29
医業収益	1,801,338,194	699,994,608	△ 1,085,100	1,059,506,333	109.0	103.2	100.0	104.7
入院収益	1,052,960,224	301,468,441	△ 69,185,240	734,988,644	107.6	102.0	99.5	104.9
外来収益	738,326,455	443,580,791	37,638,112	344,640,857	112.6	106.7	100.5	104.9
その他医業収益	10,051,515	△ 45,054,624	30,462,028	△ 20,123,168	103.1	86.5	110.5	93.7
室料差額収益	5,166,566	△ 7,985,377	1,484,513	△ 2,911,862	109.0	87.3	102.7	94.8
公衆衛生活動収益	9,624,497	3,809,978	△ 3,885,536	4,265,277	122.8	107.4	93.0	108.3
医療相談収益	△ 247,912	92,617	△ 33,165	△ 37,413	45.4	144.8	88.9	85.9
その他医業収益	△ 4,491,636	△ 40,971,842	32,896,216	△ 21,439,170	98.0	81.3	118.4	89.9
医業外収益	△ 86,524,880	57,303,014	66,976,964	△ 153,366,115	97.5	101.7	102.0	95.6
受取利息配当金	△ 387,726	△ 2,057,143	△ 1,401,438	259,202	92.0	54.1	42.2	125.3
預金利息	△ 387,726	△ 2,057,143	△ 1,401,438	259,202	92.0	54.1	42.2	125.3
他会計補助金	12,000	△ 12,000	0	0	皆増	皆減	-	-
補助金	9,970,333	△ 20,668,333	1,088,000	10,272,121	123.9	60.1	103.5	131.9
負担金交付金	22,790,209	104,451,420	8,878,211	△ 58,042,283	101.3	105.8	100.5	97.0
長期前受金戻入	△ 134,832,562	△ 22,562,857	△ 11,700,348	△ 145,341,382	90.8	98.3	99.1	88.8
その他医業外収益	15,922,866	△ 1,848,073	70,112,539	39,486,227	111.7	98.8	146.6	117.9
土地建物貸付料	408,191	△ 575,987	△ 829,041	373,158	104.1	94.4	91.5	104.2
公舎貸付料	△ 416,311	△ 149,978	△ 814,244	△ 413,117	94.9	98.1	89.2	93.9
駐車場使用料	1,625,333	△ 641,716	△ 627,486	△ 594,187	104.2	98.4	98.4	98.5
不用品売払代金	1,209,852	△ 1,137,099	39,181	△ 135,813	462.9	26.3	109.6	69.5
その他医業外収益	13,095,801	656,707	72,344,129	40,256,186	116.4	100.7	177.5	124.3
特別利益	0	0	2,000,000,000	△ 2,000,000,000	-	-	皆増	皆減
その他特別利益	0	0	2,000,000,000	△ 2,000,000,000	-	-	皆増	皆減
病院事業収益合計	1,714,813,314	757,297,622	2,065,891,864	△ 1,093,859,782	107.3	103.0	108.0	96.1
医業費用	1,542,453,556	439,858,501	808,661,293	750,548,693	107.0	101.9	103.4	103.0
給与	442,871,557	243,304,529	458,133,886	321,334,945	104.7	102.5	104.6	103.1
給料	92,835,771	94,859,927	142,680,166	45,841,784	102.6	102.6	103.8	101.2
手当	123,192,670	64,970,691	255,307,983	257,203,072	103.7	101.9	107.3	106.9
報酬	14,033,978	1,964,880	5,837,100	38,460,164	112.2	101.5	104.5	128.2
賃金	28,414,321	36,022,498	1,542,260	14,161,122	104.9	105.9	100.2	102.2
退職給付	139,496,341	△ 59,859,673	△ 35,110,428	△ 34,079,226	128.4	90.5	93.9	93.6
法定福利	44,898,476	105,346,206	87,876,805	△ 251,971	103.3	107.6	105.9	100.0
材料	1,022,249,022	72,054,092	79,614,366	504,302,302	113.2	100.8	100.9	105.6
薬品	648,810,169	83,384,562	△ 116,786,009	506,671,898	116.1	101.8	97.6	110.9
診療材料	317,219,180	△ 45,766,131	196,677,926	12,430,567	109.6	98.7	105.5	100.3
給食材料	14,771,637	7,917,060	△ 11,385,541	2,423,129	111.3	105.4	92.6	101.7
医療消耗備品	△ 43,475	2,347,617	△ 58,137	△ 4,075,000	99.7	113.8	99.7	78.9
医療消耗品	5,790,062	1,930,453	533,352	△ 3,216,363	143.4	110.1	102.5	85.1
その他材料	35,701,449	22,240,531	10,632,775	△ 9,931,929	114.9	108.1	103.6	96.8
経費	99,546,042	31,032,853	245,472,585	△ 7,789,275	103.4	101.0	108.0	99.8
厚生福利	303,264	299,347	77,715	1,430,615	102.7	102.6	100.7	112.2
報償	12,227,834	3,805,276	27,976,941	△ 1,111,774	110.2	102.9	120.6	99.3
交際	10,000	△ 10,000	0	30,000	120.0	83.3	100.0	160.0
旅費	201,108	5,050,977	4,947,365	2,360,988	100.5	113.2	111.4	104.9
職員被服	1,460,654	220,462	△ 891,100	△ 1,069,737	143.0	104.5	82.4	74.4
消耗品	7,274,001	13,121,436	△ 3,625,538	2,808,849	106.9	111.7	97.1	102.3
消耗備品	7,044,629	△ 2,584,291	7,969,060	△ 8,333,826	171.9	84.7	155.9	62.5
光熱水	△ 7,565,098	△ 20,573,187	8,998,901	8,487,185	97.5	93.0	103.3	103.0
燃料	△ 44,299,035	△ 8,900,816	26,746,936	14,348,042	60.4	86.8	145.7	116.8
食糧	△ 20,014	13,884	92,593	△ 74,602	84.7	112.5	174.1	65.7
印刷製本	368,403	13,492	△ 700,630	1,119,336	113.2	100.4	77.9	145.2
修繕	124,013,858	88,399,808	128,485,325	△ 103,527,169	116.8	110.2	113.5	90.4

(単位：円、%)

区 分	年 度					対医業収益比				
	26	27	28	29	30	26	27	28	29	30
保 険 料	37,116,312	32,159,374	33,296,058	32,645,269	33,194,899	0.2	0.1	0.1	0.1	0.1
賃 借 料	295,285,338	267,299,907	225,500,706	240,338,966	203,357,603	1.5	1.2	1.0	1.1	0.9
委 託 料	1,078,087,278	1,101,934,553	1,100,810,618	1,131,951,999	1,195,351,990	5.4	5.1	4.9	5.0	5.1
通 信 運 搬 費	22,869,687	27,634,799	21,642,244	21,309,888	21,663,519	0.1	0.1	0.1	0.1	0.1
諸 会 費	8,270,398	14,723,417	11,534,017	12,588,500	14,992,397	0.0	0.1	0.1	0.1	0.1
貸倒引当金繰入額	17,240,782	5,905,666	1,057,375	7,483,040	1,061,313	0.1	0.0	0.0	0.0	0.0
雑 費	17,943,137	25,681,654	33,674,817	26,593,190	79,031,949	0.1	0.1	0.1	0.1	0.3
研 究 研 修 費	118,405,779	118,149,044	123,709,872	126,895,305	119,151,296	0.6	0.5	0.6	0.6	0.5
研 究 材 料 費	749,977	205,990	249,807	690,730	1,084,321	0.0	0.0	0.0	0.0	0.0
図 書 費	14,812,230	16,422,018	15,907,933	16,682,203	16,300,904	0.1	0.1	0.1	0.1	0.1
旅 費	56,606,533	54,863,558	58,132,913	59,299,789	57,681,180	0.3	0.3	0.3	0.3	0.2
研 究 雑 費	46,237,039	46,657,478	49,419,219	50,222,583	44,084,891	0.2	0.2	0.2	0.2	0.2
減 価 償 却 費	1,614,727,302	1,622,585,208	1,696,458,371	1,713,767,245	1,649,313,172	8.1	7.4	7.5	7.6	7.0
建 物 減 価 償 却 費	834,208,634	838,672,164	815,256,953	826,603,103	832,674,110	4.2	3.8	3.6	3.7	3.5
構 築 物 減 価 償 却 費	15,627,576	16,471,443	16,671,243	16,671,243	16,636,298	0.1	0.1	0.1	0.1	0.1
器 械 備 品 減 価 償 却 費	707,216,067	650,926,990	675,987,026	660,671,298	582,260,010	3.5	3.0	3.0	2.9	2.5
車 両 減 価 償 却 費	4,536,674	4,221,141	4,044,600	4,044,600	1,850,908	0.0	0.0	0.0	0.0	0.0
リ ー ス 資 産 減 価 償 却 費	51,786,861	110,236,748	168,019,948	187,774,518	189,474,948	0.3	0.5	0.7	0.8	0.8
受 贈 財 産 評 価 額 資 産 減 価 償 却 費	1,351,490	1,972,572	6,395,801	3,150,683	3,681,538	0.0	0.0	0.0	0.0	0.0
そ の 他 有 形 固 定 資 産 減 価 償 却 費	0	84,150	46,750	0	0	-	0.0	0.0	-	-
無 形 固 定 資 産 減 価 償 却 費	0	0	10,036,050	14,851,800	22,735,360	-	-	0.0	0.1	0.1
長 期 前 払 消 費 税 償 却	65,393,610	65,800,827	76,072,811	83,031,293	86,921,652	0.3	0.3	0.3	0.4	0.4
長 期 前 払 消 費 税 償 却	65,393,610	65,800,827	76,072,811	83,031,293	86,921,652	0.3	0.3	0.3	0.4	0.4
資 産 減 耗 費	52,309,884	22,088,431	25,849,483	23,837,150	24,845,594	0.3	0.1	0.1	0.1	0.1
た な 卸 資 産 減 耗 費	14,473,745	12,924,353	14,876,556	16,906,496	16,567,995	0.1	0.1	0.1	0.1	0.1
固 定 資 産 除 却 費	37,836,139	9,164,078	10,972,927	6,930,654	8,277,599	0.2	0.0	0.0	0.0	0.0
医 業 外 費 用	1,060,048,933	1,294,260,237	1,190,913,532	1,240,946,093	1,426,447,000	5.3	5.9	5.3	5.5	6.1
支 払 利 息 及 び 企 業 債 取 扱 諸 費	85,952,262	81,794,601	74,769,598	68,612,603	63,014,808	0.4	0.4	0.3	0.3	0.3
企 業 債 利 息	84,994,262	80,856,601	74,723,698	68,567,703	62,970,908	0.4	0.4	0.3	0.3	0.3
長 期 借 入 金 利 息	958,000	938,000	45,900	44,900	43,900	0.0	0.0	0.0	0.0	0.0
保 育 所 費	28,671,093	30,987,002	34,314,011	38,841,813	47,112,625	0.1	0.1	0.2	0.2	0.2
消 耗 品 費	3,800	733,902	598,900	645,846	236,160	0.0	0.0	0.0	0.0	0.0
消 耗 備 品 費	0	718,287	159,000	182,400	182,400	-	0.0	0.0	0.0	0.0
光 熱 水 費	735,153	1,016,343	1,365,142	1,500,717	1,615,561	0.0	0.0	0.0	0.0	0.0
燃 料 費	0	29,821	209,262	273,828	258,880	-	0.0	0.0	0.0	0.0
修 繕 費	0	0	171,500	26,964	466,250	-	-	0.0	0.0	0.0
保 険 料	8,140	9,110	11,380	13,670	13,670	0.0	0.0	0.0	0.0	0.0
賃 借 料	0	0	198,000	198,000	198,000	-	-	0.0	0.0	0.0
委 託 料	27,924,000	28,476,000	31,573,800	35,973,360	44,114,680	0.1	0.1	0.1	0.2	0.2
通 信 運 搬 費	0	3,539	27,027	27,028	27,024	-	0.0	0.0	0.0	0.0
雑 損 失	945,425,578	1,181,478,634	1,081,829,923	1,133,491,677	1,316,319,567	4.7	5.4	4.8	5.0	5.6
そ の 他 雑 損 失	945,425,578	1,181,478,634	1,081,829,923	1,133,491,677	1,316,319,567	4.7	5.4	4.8	5.0	5.6
特 別 損 失	477,837,000	0	0	0	0	2.4	-	-	-	-
そ の 他 特 別 損 失	477,837,000	0	0	0	0	2.4	-	-	-	-
病 院 事 業 費 用 合 計	23,429,645,516	24,728,473,376	25,064,985,172	25,923,679,026	26,859,728,626	117.2	113.5	111.5	115.3	114.1
当 年 度 経 常 損 益	484,270,092	422,418,546	843,204,372	50,402,382	20,493,000	-	-	-	-	-
当 年 度 純 損 益	6,433,092	422,418,546	843,204,372	2,050,402,382	20,493,000	-	-	-	-	-
当 年 度 未 処 分 利 益 剰 余 金 (△未処理欠損金)	532,766,838 (638,889,125)	1,061,307,671 (613,267,713)	1,456,472,085 (514,641,195)	2,565,043,577 (263,381,305)	742,288,305 (150,063,356)	-	-	-	-	-

※ 当年度未処分利益剰余金の( )書は、議会の議決により利益剰余金処分した後の額である。

(単位：円、%)

区 分	対前年度増減額				対前年度比			
	27-26	28-27	29-28	30-29	27/26	28/27	29/28	30/29
保 険 料	△ 4,956,938	1,136,684	△ 650,789	549,630	86.6	103.5	98.0	101.7
賃 借 料	△ 27,985,431	△ 41,799,201	14,838,260	△ 36,981,363	90.5	84.4	106.6	84.6
委 託 料	23,847,275	△ 1,123,935	31,141,381	63,399,991	102.2	99.9	102.8	105.6
通 信 運 搬 費	4,765,112	△ 5,992,555	△ 332,356	353,631	120.8	78.3	98.5	101.7
諸 会 費	6,453,019	△ 3,189,400	1,054,483	2,403,897	178.0	78.3	109.1	119.1
貸倒引当金繰入額	△ 11,335,116	△ 4,848,291	6,425,665	△ 6,421,727	34.3	17.9	707.7	14.2
雑 費	7,738,517	7,993,163	△ 7,081,627	52,438,759	143.1	131.1	79.0	297.2
研 究 研 修 費	△ 256,735	5,560,828	3,185,433	△ 7,744,009	99.8	104.7	102.6	93.9
研 究 材 料 費	△ 543,987	43,817	440,923	393,591	27.5	121.3	276.5	157.0
図 書 費	1,609,788	△ 514,085	774,270	△ 381,299	110.9	96.9	104.9	97.7
旅 費	△ 1,742,975	3,269,355	1,166,876	△ 1,618,609	96.9	106.0	102.0	97.3
研 究 雑 費	420,439	2,761,741	803,364	△ 6,137,692	100.9	105.9	101.6	87.8
減 価 償 却 費	7,857,906	73,873,163	17,308,874	△ 64,454,073	100.5	104.6	101.0	96.2
建 物 減 価 償 却 費	4,463,530	△ 23,415,211	11,346,150	6,071,007	100.5	97.2	101.4	100.7
構 築 物 減 価 償 却 費	843,867	199,800	0	△ 34,945	105.4	101.2	100.0	99.8
器 械 備 品 減 価 償 却 費	△ 56,289,077	25,060,036	△ 15,315,728	△ 78,411,288	92.0	103.8	97.7	88.1
車 両 減 価 償 却 費	△ 315,533	△ 176,541	0	△ 2,193,692	93.0	95.8	100.0	45.8
リ ー ス 資 産 減 価 償 却 費	58,449,887	57,783,200	19,754,570	1,700,430	212.9	152.4	111.8	100.9
受 贈 財 産 評 価 額 資 産 減 価 償 却 費	621,082	4,423,229	△ 3,245,118	530,855	146.0	324.2	49.3	116.8
そ の 他 有 形 固 定 資 産 減 価 償 却 費	84,150	△ 37,400	△ 46,750	0	皆増	55.6	皆減	皆増
無 形 固 定 資 産 減 価 償 却 費	0	10,036,050	4,815,750	7,883,560	-	皆増	148.0	153.1
長 期 前 払 消 費 税 償 却	407,217	10,271,984	6,958,482	3,890,359	100.6	115.6	109.1	104.7
長 期 前 払 消 費 税 償 却	407,217	10,271,984	6,958,482	3,890,359	100.6	115.6	109.1	104.7
資 産 減 耗 費	△ 30,221,453	3,761,052	△ 2,012,333	1,008,444	42.2	117.0	92.2	104.2
た な 卸 資 産 減 耗 費	△ 1,549,392	1,952,203	2,029,940	△ 338,501	89.3	115.1	113.6	98.0
固 定 資 産 除 却 費	△ 28,672,061	1,808,849	△ 4,042,273	1,346,945	24.2	119.7	63.2	119.4
医 業 外 費 用	234,211,304	△ 103,346,705	50,032,561	185,500,907	122.1	92.0	104.2	114.9
支 払 利 息 及 び 企 業 債 取 扱 諸 費	△ 4,157,661	△ 7,025,003	△ 6,156,995	△ 5,597,795	95.2	91.4	91.8	91.8
企 業 債 利 息	△ 4,137,661	△ 6,132,903	△ 6,155,995	△ 5,596,795	95.1	92.4	91.8	91.8
長 期 借 入 金 利 息	△ 20,000	△ 892,100	△ 1,000	△ 1,000	97.9	4.9	97.8	97.8
保 育 所 費	2,315,909	3,327,009	4,527,802	8,270,812	108.1	110.7	113.2	121.3
消 耗 品 費	730,102	△ 135,002	46,946	△ 409,686	19,313.2	81.6	107.8	36.6
消 耗 備 品 費	718,287	△ 559,287	23,400	0	皆増	22.1	114.7	100.0
光 熱 水 費	281,190	348,799	135,575	114,844	138.2	134.3	109.9	107.7
燃 料 費	29,821	179,441	64,566	△ 14,948	皆増	701.7	130.9	94.5
修 繕 費	0	171,500	△ 144,536	439,286	-	皆増	15.7	1,729.2
保 険 料	970	2,270	2,290	0	111.9	124.9	120.1	100.0
賃 借 料	0	198,000	0	0	-	皆増	100.0	100.0
委 託 料	552,000	3,097,800	4,399,560	8,141,320	102.0	110.9	113.9	122.6
通 信 運 搬 費	3,539	23,488	1	△ 4	皆増	763.7	100.0	100.0
雑 損 失	236,053,056	△ 99,648,711	51,661,754	182,827,890	125.0	91.6	104.8	116.1
そ の 他 雑 損 失	236,053,056	△ 99,648,711	51,661,754	182,827,890	125.0	91.6	104.8	116.1
特 別 損 失	△ 477,837,000	0	0	0	皆減	-	-	-
そ の 他 特 別 損 失	△ 477,837,000	0	0	0	皆減	-	-	-
病 院 事 業 費 用 合 計	1,298,827,860	336,511,796	858,693,854	936,049,600	105.5	101.4	103.4	103.6
当 年 度 経 常 損 益	△ 61,851,546	420,785,826	△ 792,801,990	△ 29,909,382	-	-	-	-
当 年 度 純 損 益	415,985,454	420,785,826	1,207,198,010	△ 2,029,909,382	-	-	-	-

## 2. 貸借対照表

(単位:円)

区 分	26	27	28	29	30
<b>【資産の部】</b>					
固 定 資 産	15,205,614,377	15,582,895,905	15,149,437,645	14,197,123,074	13,959,897,411
有 形 固 定 資 産	14,753,890,087	15,001,136,724	14,527,492,033	13,568,606,358	13,327,973,949
土 地	1,122,393,697	1,122,393,697	1,122,393,697	1,121,666,197	1,121,666,197
建 物	10,219,954,130	9,551,352,966	9,735,097,526	9,283,161,969	8,895,174,859
構 築 物	156,435,902	142,184,459	125,513,216	108,841,973	92,205,675
器 械 備 品	2,762,507,355	3,064,267,921	2,766,566,407	2,457,552,358	2,778,683,439
車 両	16,212,024	11,990,883	7,946,283	8,626,126	15,643,658
リ ー ス 資 産	434,801,175	677,028,427	684,802,479	553,166,031	363,691,083
受贈財産評価額資産	10,903,304	9,483,882	11,976,137	10,192,454	10,743,491
建設仮勘定	30,680,000	422,338,489	73,147,038	25,350,000	50,116,297
その他有形固定資産	2,500	96,000	49,250	49,250	49,250
無 形 固 定 資 産	29,791,200	75,241,200	94,014,150	118,580,150	99,545,390
電 話 加 入 権	29,791,200	29,791,200	29,791,200	29,791,200	29,791,200
ソ フ ト ウ ェ ア	0	45,450,000	57,060,000	83,247,800	65,834,840
リ ー ス 資 産	0	0	7,162,950	5,541,150	3,919,350
投資その他の資産	421,933,090	506,517,981	527,931,462	509,936,566	532,378,072
長期前払消費税	421,933,090	506,517,981	527,931,462	509,936,566	532,378,072
流 動 資 産	10,871,124,781	12,555,123,404	12,599,162,056	14,910,670,556	14,592,481,641
現 金 預 金	7,078,080,141	7,694,454,665	8,530,194,531	10,665,546,797	10,126,223,498
未 収 金	3,597,446,845	4,625,912,403	3,834,539,345	4,003,512,732	4,250,935,200
過年度医業未収金	274,396,512	263,542,592	241,552,395	232,457,802	206,632,591
年度内医業未収金	3,301,569,642	3,732,789,770	3,497,997,047	3,705,601,697	3,986,775,260
年度内医業外未収金	23,444,043	25,520,252	25,151,003	57,433,506	51,238,784
年度内その他未収金	14,815,666	624,945,781	84,815,930	30,203,099	24,865,323
未収金貸倒引当金	△ 16,779,018	△ 20,885,992	△ 14,977,030	△ 22,183,372	△ 18,576,758
貯 蔵 品	195,569,395	234,727,936	234,399,780	241,600,917	215,271,283
前 払 金	28,400	28,400	28,400	10,110	51,660
資 産 合 計	26,076,739,158	28,138,019,309	27,748,599,701	29,107,793,630	28,552,379,052
<b>【負債の部】</b>					
固 定 負 債	11,671,372,740	11,895,124,188	12,143,844,961	11,916,528,215	11,681,004,373
企 業 債	6,418,013,320	6,262,455,188	6,301,265,915	6,117,221,411	6,087,641,997
建設改良費等の財源に 充てるための企業債	6,418,013,320	6,262,455,188	6,301,265,915	6,117,221,411	6,087,641,997
他 会 計 借 入 金	4,590,000,000	4,490,000,000	4,390,000,000	4,290,000,000	4,190,000,000
その他長期借入金	4,590,000,000	4,490,000,000	4,390,000,000	4,290,000,000	4,190,000,000
リ ー ス 債 務	391,508,649	576,981,861	553,390,779	397,019,259	195,890,055
引 当 金	271,850,771	565,687,139	899,188,267	1,112,287,545	1,207,472,321
退職給付引当金	271,850,771	565,687,139	899,188,267	1,112,287,545	1,207,472,321

(単位:円、%)

区 分	年 度				対前年度比 30/29
	対 前 27-26	年 度 28-27	増 減 29-28	額 30-29	
<b>【資産の部】</b>					
固 定 資 産	377,281,528	△ 433,458,260	△ 952,314,571	△ 237,225,663	98.3
有 形 固 定 資 産	247,246,637	△ 473,644,691	△ 958,885,675	△ 240,632,409	98.2
土 地	0	0	△ 727,500	0	100.0
建 物	△ 668,601,164	183,744,560	△ 451,935,557	△ 387,987,110	95.8
構 築 物	△ 14,251,443	△ 16,671,243	△ 16,671,243	△ 16,636,298	84.7
器 械 備 品	301,760,566	△ 297,701,514	△ 309,014,049	321,131,081	113.1
車 両	△ 4,221,141	△ 4,044,600	679,843	7,017,532	181.4
リ ー ス 資 産	242,227,252	7,774,052	△ 131,636,448	△ 189,474,948	65.7
受贈財産評価額資産	△ 1,419,422	2,492,255	△ 1,783,683	551,037	105.4
建 設 仮 勘 定	391,658,489	△ 349,191,451	△ 47,797,038	24,766,297	197.7
その他有形固定資産	93,500	△ 46,750	0	0	100.0
無 形 固 定 資 産	45,450,000	18,772,950	24,566,000	△ 19,034,760	83.9
電 話 加 入 権	0	0	0	0	100.0
ソ フ ト ウ ェ ア	45,450,000	11,610,000	26,187,800	△ 17,412,960	79.1
リ ー ス 資 産	0	7,162,950	△ 1,621,800	△ 1,621,800	70.7
投 資 そ の 他 の 資 産	84,584,891	21,413,481	△ 17,994,896	22,441,506	104.4
長 期 前 払 消 費 税	84,584,891	21,413,481	△ 17,994,896	22,441,506	104.4
流 動 資 産	1,683,998,623	44,038,652	2,311,508,500	△ 318,188,915	97.9
現 金 預 金	616,374,524	835,739,866	2,135,352,266	△ 539,323,299	94.9
未 収 金	1,028,465,558	△ 791,373,058	168,973,387	247,422,468	106.2
過年度医業未収金	△ 10,853,920	△ 21,990,197	△ 9,094,593	△ 25,825,211	88.9
年度内医業未収金	431,220,128	△ 234,792,723	207,604,650	281,173,563	107.6
年度内医業外未収金	2,076,209	△ 369,249	32,282,503	△ 6,194,722	89.2
年度内その他未収金	610,130,115	△ 540,129,851	△ 54,612,831	△ 5,337,776	82.3
未収金貸倒引当金	△ 4,106,974	5,908,962	△ 7,206,342	3,606,614	83.7
貯 蔵 品	39,158,541	△ 328,156	7,201,137	△ 26,329,634	89.1
前 払 金	0	0	△ 18,290	41,550	511.0
資 産 合 計	2,061,280,151	△ 389,419,608	1,359,193,929	△ 555,414,578	98.1
<b>【負債の部】</b>					
固 定 負 債	223,751,448	248,720,773	△ 227,316,746	△ 235,523,842	98.0
企 業 債	△ 155,558,132	38,810,727	△ 184,044,504	△ 29,579,414	99.5
建設改良費等の財源に 充てるための企業債	△ 155,558,132	38,810,727	△ 184,044,504	△ 29,579,414	99.5
他 会 計 借 入 金	△ 100,000,000	△ 100,000,000	△ 100,000,000	△ 100,000,000	97.7
その他長期借入金	△ 100,000,000	△ 100,000,000	△ 100,000,000	△ 100,000,000	97.7
リ ー ス 債 務	185,473,212	△ 23,591,082	△ 156,371,520	△ 201,129,204	49.3
引 当 金	293,836,368	333,501,128	213,099,278	95,184,776	108.6
退 職 給 付 引 当 金	293,836,368	333,501,128	213,099,278	95,184,776	108.6

(単位:円)

区 分 \ 年 度	26	27	28	29	30
流 動 負 債	3,492,950,403	4,854,255,300	3,883,494,764	4,094,176,539	4,266,090,039
企 業 債	919,283,419	983,558,132	912,189,273	954,044,504	1,006,579,414
建設改良費等の財源に 充てるための企業債	919,283,419	983,558,132	912,189,273	954,044,504	1,006,579,414
他 会 計 借 入 金	100,000,000	100,000,000	100,000,000	100,000,000	100,000,000
そ の 他 長 期 借 入 金	100,000,000	100,000,000	100,000,000	100,000,000	100,000,000
リ ー ス 債 務	78,076,596	154,208,820	193,931,868	206,384,484	201,129,204
未 払 金	1,897,761,580	3,105,929,465	2,090,255,850	2,190,361,843	2,295,598,137
医 業 未 払 金	977,178,077	1,082,175,116	948,378,929	1,101,939,238	1,100,477,783
医 業 外 未 払 金	8,483,343	10,152,293	6,415,283	13,428,798	4,952,794
そ の 他 未 払 金	912,100,160	2,013,602,056	1,135,461,638	1,074,993,807	1,190,167,560
引 当 金	478,002,000	504,773,000	517,535,000	567,920,000	581,939,000
賞 与 引 当 金	405,626,000	424,442,000	435,081,000	480,514,000	489,335,000
法 定 福 利 費 引 当 金	72,376,000	80,331,000	82,454,000	87,406,000	92,604,000
そ の 他 流 動 負 債	19,826,808	5,785,883	69,582,773	75,465,708	80,844,284
繰 延 収 益	4,233,323,305	4,287,128,565	3,776,544,348	3,101,970,866	2,589,673,630
長 期 前 受 金	4,233,323,305	4,287,128,565	3,776,544,348	3,101,970,866	2,589,673,630
負 債 合 計	19,397,646,448	21,036,508,053	19,803,884,073	19,112,675,620	18,536,768,042
<b>【資本の部】</b>					
資 本 金	5,785,601,838	5,785,601,838	5,785,601,838	5,785,601,838	5,785,601,838 (6,244,015,838)
資 本 金	5,785,601,838	5,785,601,838	5,785,601,838	5,785,601,838	5,785,601,838 (6,244,015,838)
剰 余 金	893,490,872	1,315,909,418	2,159,113,790	4,209,516,172	4,230,009,172 (3,771,595,172)
利 益 剰 余 金	893,490,872	1,315,909,418	2,159,113,790	4,209,516,172	4,230,009,172 (3,771,595,172)
建 設 改 良 積 立 金	360,724,034 (254,601,747)	254,601,747 (702,641,705)	702,641,705 (1,644,472,595)	1,644,472,595 (3,946,134,867)	3,487,720,867 (3,621,531,816)
当 年 度 未 処 分 利 益 剰 余 金	532,766,838 (638,889,125)	1,061,307,671 (613,267,713)	1,456,472,085 (514,641,195)	2,565,043,577 (263,381,305)	742,288,305 (150,063,356)
資 本 合 計	6,679,092,710	7,101,511,256	7,944,715,628	9,995,118,010	10,015,611,010
負 債 資 本 合 計	26,076,739,158	28,138,019,309	27,748,599,701	29,107,793,630	28,552,379,052

※ 資本の部の（ ）書は、議会の議決により利益剰余金処分した後の額である。

(単位:円、%)

区 分	年 度				対前年度比 30/29
	対 前 27-26	年 度 28-27	増 減 29-28	額 30-29	
流 動 負 債	1,361,304,897	△ 970,760,536	210,681,775	171,913,500	104.2
企 業 債	64,274,713	△ 71,368,859	41,855,231	52,534,910	105.5
建設改良費等の財源に 充てるための企業債	64,274,713	△ 71,368,859	41,855,231	52,534,910	105.5
他 会 計 借 入 金	0	0	0	0	100.0
その他長期借入金	0	0	0	0	100.0
リ ー ス 債 務	76,132,224	39,723,048	12,452,616	△ 5,255,280	97.5
未 払 金	1,208,167,885	△ 1,015,673,615	100,105,993	105,236,294	104.8
医 業 未 払 金	104,997,039	△ 133,796,187	153,560,309	△ 1,461,455	99.9
医 業 外 未 払 金	1,668,950	△ 3,737,010	7,013,515	△ 8,476,004	36.9
その 他 未 払 金	1,101,501,896	△ 878,140,418	△ 60,467,831	115,173,753	110.7
引 当 金	26,771,000	12,762,000	50,385,000	14,019,000	102.5
賞 与 引 当 金	18,816,000	10,639,000	45,433,000	8,821,000	101.8
法定福利費引当金	7,955,000	2,123,000	4,952,000	5,198,000	105.9
その 他 流 動 負 債	△ 14,040,925	63,796,890	5,882,935	5,378,576	107.1
繰 延 収 益	53,805,260	△ 510,584,217	△ 674,573,482	△ 512,297,236	83.5
長 期 前 受 金	53,805,260	△ 510,584,217	△ 674,573,482	△ 512,297,236	83.5
負 債 合 計	1,638,861,605	△ 1,232,623,980	△ 691,208,453	△ 575,907,578	97.0
<b>【資本の部】</b>					
資 本 金	0	0	0	0 (458,414,000)	100.0 (107.9)
資 本 金	0	0	0	0 (458,414,000)	100.0 (107.9)
剰 余 金	422,418,546	843,204,372	2,050,402,382	20,493,000 (△ 437,921,000)	100.5 (89.6)
利 益 剰 余 金	422,418,546	843,204,372	2,050,402,382	20,493,000 (△ 437,921,000)	100.5 (89.6)
建 設 改 良 積 立 金	△ 106,122,287 (448,039,958)	448,039,958 (941,830,890)	941,830,890 (2,301,662,272)	1,843,248,272 (△ 324,603,051)	212.1 (91.8)
当年度未処分利益剰余金	528,540,833 (△ 25,621,412)	395,164,414 (△ 98,626,518)	1,108,571,492 (△ 251,259,890)	△ 1,822,755,272 (△ 113,317,949)	28.9 (57.0)
資 本 合 計	422,418,546	843,204,372	2,050,402,382	20,493,000	100.2
負 債 資 本 合 計	2,061,280,151	△ 389,419,608	1,359,193,929	△ 555,414,578	98.1

### 3. 財務分析に関する調

項 目	算 式
(1) 資産及び資本構成比率	
1 固定資産構成比率 (%)	$\frac{\text{固定資産}}{\text{固定資産} + \text{流動資産}} \times 100$
2 固定負債構成比率 (%)	$\frac{\text{固定負債}}{\text{負債資本合計}} \times 100$
3 自己資本構成比率 (%)	$\frac{\text{資本金} + \text{剰余金} + \text{繰延収益}}{\text{負債資本合計}} \times 100$
4 固定資産対長期資本比率 (%)	$\frac{\text{固定資産}}{\text{資本金} + \text{剰余金} + \text{固定負債} + \text{繰延収益}} \times 100$
5 固定比率 (%)	$\frac{\text{固定資産}}{\text{資本金} + \text{剰余金} + \text{繰延収益}} \times 100$
6 流動比率 (%)	$\frac{\text{流動資産}}{\text{流動負債}} \times 100$
7 当座(酸性試験)比率 (%)	$\frac{\text{現金預金} + (\text{未収金} - \text{貸倒引当金})}{\text{流動負債}} \times 100$
8 現金比率 (%)	$\frac{\text{現金預金}}{\text{流動負債}} \times 100$
(2) 回 転 率	
1 自己資本回転率	$\frac{\text{医業収益}}{(\text{期首自己資本} + \text{期末自己資本}) \times 1/2}$ ※H26に限り、期首は会計基準見直し移行後の額
2 固定資産回転率	$\frac{\text{医業収益}}{(\text{期首固定資産} + \text{期末固定資産}) \times 1/2}$ ※H26に限り、期首は会計基準見直し移行後の額
3 減価償却率 (%)	$\frac{\text{当年度減価償却額}}{\text{有形固定資産} + \text{無形固定資産} - \text{土地} - \text{建設仮勘定} + \text{当年度減価償却額}} \times 100$
4 流動資産回転率	$\frac{\text{医業収益}}{(\text{期首流動資産} + \text{期末流動資産}) \times 1/2}$ ※H26に限り、期首は会計基準見直し移行後の額
5 未収金回転率	$\frac{\text{医業収益}}{(\text{期首未収金} + \text{期末未収金}) \times 1/2}$
(3) 損益に関する各種比率	
1 総資本利益率 (%)	$\frac{\text{当年度経常利益}}{(\text{期首総資本} + \text{期末総資本}) \times 1/2} \times 100$ ※H26に限り、期首は会計基準見直し移行後の額 ※総資本=負債資本合計
2 経常収支比率 (%)	$\frac{\text{経常収益}}{\text{経常費用}} \times 100$
3 医業収支比率 (%)	$\frac{\text{医業収益}}{\text{医業費用}} \times 100$
4 利子負担率 (%)	$\frac{\text{支払利息}}{\text{企業債} + \text{長期借入金} + \text{一時借入金} + \text{リース債務}} \times 100$
5 企業債償還額対減価償却費比率 (%)	$\frac{\text{企業債償還元金}}{\text{当年度減価償却費}} \times 100$
6 職員1人当たり医業収益(千円)	$\frac{\text{医業収益}}{\text{損益勘定所属職員数}}$
7 職員1人当たり有形固定資産(千円)	$\frac{\text{期末有形固定資産}}{\text{損益勘定所属職員数} + \text{資本勘定所属職員数}}$
8 累積欠損金比率 (%)	$\frac{\text{累積欠損金}}{\text{医業収益}} \times 100$
9 不良債務比率 (%)	$\frac{(\text{流動負債}(\text{企業債} \cdot \text{長期借入金} \cdot \text{リース債務除く}) - \text{流動資産}(\text{翌年度繰越財源除く}))}{\text{医業収益}} \times 100$
10 入院外来収益に対する企業債償還元金比率 (%)	$\frac{\text{企業債償還元金}}{\text{入院外来収益}} \times 100$
11 入院外来収益に対する企業債利息比率 (%)	$\frac{\text{企業債利息}}{\text{入院外来収益}} \times 100$
12 入院外来収益に対する職員給与費比率 (%)	$\frac{\text{職員給与費}(\text{H26に限り特別損失のうちの職員給与費を含む})}{\text{入院外来収益}} \times 100$

26	27	28	29	30	都道府県立病院平均				
					26	27	28	29	
58.3	55.4	54.6	48.8	48.9	75.0	75.3	76.3	76.7	
44.8	41.3	43.8	40.9	40.9	62.2	62.3	63.7	62.2	
41.8	41.8	42.2	45.0	44.1	24.2	23.9	22.4	22.3	
67.3	65.1	63.5	56.8	57.5	86.8	87.4	88.7	90.9	
139.3	129.5	129.2	108.4	110.7	310.2	315.3	341.2	344.3	
103.1	102.6	103.2	103.6	103.4	182.5	178.2	169.5	149.6	
305.6	253.8	318.4	358.3	337.0	177.3	172.2	163.8	144.4	
202.6	158.5	219.7	260.5	237.4	105.5	102.4	98.7	82.7	
1.82	3.16	2.99	2.51	2.35	1.92	2.24	2.25	2.35	
1.31	1.41	1.47	1.53	1.67	0.68	0.70	0.69	0.69	
10.59	10.71	11.22	12.02	11.86	7.09	6.98	7.00	7.17	
1.86	1.86	1.79	1.63	1.60	2.06	2.08	2.14	2.23	
5.82	5.28	5.29	5.71	5.68	5.13	5.28	5.36	5.45	
1.86	6.13	11.21	0.56	0.20	1.18	1.39	1.07	0.73	
102.1	101.7	103.4	100.2	100.1	100.2	99.7	98.9	98.8	
91.3	93.0	94.2	91.1	92.6	86.3	85.7	85.1	85.2	
0.7	0.7	0.6	0.6	0.5	2.0	1.8	1.6	1.5	
52.6	56.7	58.0	53.2	57.8	199.6	189.9	200.0	190.8	
20,479	21,299	21,624	20,688	21,157	15,907	15,854	15,981	16,229	
15,117	14,664	13,969	12,483	11,975	22,583	22,446	22,518	22,470	
△ 4.5	△ 6.0	△ 9.6	△ 18.7	△ 18.0	51.2	50.7	51.4	52.0	
△ 42.2	△ 40.9	△ 44.1	△ 53.7	△ 49.4	-	0.1	0.3	0.5	
4.3	4.3	4.4	4.1	4.1	11.7	10.7	11.2	11.2	
0.4	0.4	0.3	0.3	0.3	2.4	2.2	2.0	1.8	
50.1	45.7	45.3	47.4	46.6	60.7	61.1	62.0	61.6	

4. 経営分析に関する調

項 目	内 訳	26	27	28	29	30	500床以上		
							黒字病院平均 29		
(1) 病床利用率 (%)	一般病床	82.4	84.5	84.6	84.5	84.0	81.0		
	感染症病床 ※	0.0	0.0	0.0	0.0	0.0	8.6		
	計 (他の病床含む)	81.7	83.9	84.0	83.9	83.3	79.3		
(2) 平均在院日数 (一般病床のみ) (日)		13.9	13.3	13.2	12.6	12.2	12.0		
(3) 患者数	一日平均患者数	568	582	583	574	570	549		
	入院外来 (人)	1,251	1,287	1,306	1,284	1,291	1,178		
	入院外来延患者数比率 (%)	147.3	146.8	149.1	149.6	151.4	147.4		
(4) 患者1人1日 当たり診療 収益 (円)	入 院	投 薬	575	1,657	881	601	587	712	
		注 射	1,631	1,852	1,583	1,773	2,822	1,908	
		処置・手術	19,078	20,344	20,311	21,973	22,058	20,237	
		検 査	863	972	921	964	1,063	931	
		放 射 線	813	878	809	811	984	588	
		入 院 料	40,415	40,612	42,880	42,526	44,637	36,126	
		食 事 療 養	1,556	1,552	1,581	1,569	1,588	1,644	
		そ の 他	1,709	1,922	2,314	2,361	2,371	5,670	
	計	66,641	69,788	71,281	72,578	76,110	67,816		
	外 来	初 診 料	320	252	231	219	219	301	
		再 診 料	557	572	571	564	568	567	
		投 薬	2,752	3,394	3,059	2,916	2,806	2,743	
		注 射	7,078	7,595	8,735	8,800	9,909	8,095	
		処置・手術	664	466	482	433	452	1,147	
		検 査	3,644	3,804	3,917	4,047	4,163	3,960	
		放 射 線	2,600	2,972	3,107	3,232	3,243	2,974	
		そ の 他	1,533	2,001	2,042	2,218	2,164	2,363	
	計	19,148	21,056	22,144	22,430	23,524	22,149		
	(5) 費 用	患者1人1日当 たり薬品費 (円)	投 薬	1,807	2,532	2,078	1,903	1,891	1,553
			注 射	5,683	6,048	6,653	6,735	7,719	5,223
計			7,489	8,581	8,731	8,638	9,611	6,776	
薬品使用効率 (%)		入院患者1人1日当 たり給食材料費 (円)	630	682	720	682	693	624	
		投 薬	103.6	106.2	105.1	104.8	101.7	101.8	
		注 射	85.8	87.1	88.1	89.2	91.8	88.0	
(6) 医業収益に 対する割合 (%) *他会計負担金除く	医 療 材 料 費	計	90.1	92.7	92.2	92.6	93.8	90.9	
		薬 品 費	19.2	20.7	20.6	20.1	21.4	14.2	
		そ の 他	17.7	17.6	16.8	17.6	16.8	12.9	
	職 員 給 与 費	計	36.9	38.3	37.3	37.7	38.2	27.1	
			46.6	44.8	44.9	46.5	45.7	50.2	
(7) 室料差額 (%)	室料差額収益対入院収益	0.4	0.4	0.4	0.4	0.3	1.5		
	差額対象病床数の割合	11.0	11.7	11.2	12.0	11.8	15.5		
(8) 100床当たり 職員数 (人)	医 師	19.1	18.9	18.7	20.3	20.9	26.4		
	看 護 部 門	106.2	110.0	108.2	114.0	118.9	104.1		
	薬 剤 部 門	4.1	4.6	4.7	4.7	4.5	4.8		
	事 務 部 門	10.3	10.3	9.9	9.7	9.3	11.7		
	給 食 部 門	2.2	2.1	2.1	2.1	1.1	2.6		
	放 射 線 部 門	4.6	4.7	4.8	4.8	5.0	4.8		
	検 査 部 門	6.3	7.0	6.4	7.1	6.9	6.0		
	そ の 他	19.2	20.8	25.1	24.7	27.9	7.9		
全 職 員	172.0	178.4	179.9	187.5	194.5	168.2			

※ 感染症病床欄はH26年度は結核病床の数値である。

## 5. 職種別給与の調（平均給与月額）

（単位：人、円、歳、年）

年 度		26	27	28	29	30	500 床 以上	
							黒字病院平均	
項 目		29						
(1) 事 務 職 員	年間延職員数	515	492	505	612	504		
	年度末職員数	43	41	42	43	42	47	
	基本給	352,977	341,512	330,200	275,616	338,046	353,754	
	手当	230,975	231,998	219,699	176,956	228,218	224,198	
	内 訳	時間外勤務手当	81,435	79,429	75,036	52,095	73,151	60,931
		特殊勤務手当	0	0	0	0	0	910
		期末勤勉手当	125,151	125,701	120,598	102,487	128,121	136,357
		その他	24,388	26,868	24,065	22,374	26,946	26,569
	計	583,951	573,510	549,899	452,572	566,264	577,952	
	平均年齢	43.6	42.5	41.0	38.3	41.2	41.9	
平均経過年数	21.6	19.9	19.2	17.3	18.6	19.3		
(2) 医 師	年間延職員数	1,601	1,578	1,547	1,610	1,701		
	年度末職員数	132	130	129	139	138	144	
	基本給	550,005	566,253	575,613	581,134	552,380	572,137	
	手当	812,988	835,329	862,443	882,856	956,871	829,087	
	内 訳	時間外勤務手当	148,924	151,469	153,398	152,448	266,446	200,424
		特殊勤務手当	89,418	102,116	112,182	113,693	109,229	86,661
		期末勤勉手当	199,916	205,572	210,582	227,906	209,300	222,111
		その他	374,729	376,172	386,281	388,810	371,895	319,891
	計	1,362,993	1,401,582	1,438,056	1,463,989	1,509,251	1,401,224	
	平均年齢	43.0	44.5	44.7	44.2	43.0	44.2	
平均経過年数	17.0	16.8	16.3	16.2	13.1	14.2		
(3) 看 護 師	年間延職員数	7,501	7,703	7,864	8,019	8,161		
	年度末職員数	617	638	641	662	673	656	
	基本給	275,736	275,645	277,980	281,980	282,680	305,817	
	手当	171,292	171,984	168,725	176,692	179,935	191,406	
	内 訳	時間外勤務手当	30,518	31,658	29,242	31,401	35,175	33,971
		特殊勤務手当	19,634	19,318	19,007	18,977	18,660	19,385
		期末勤勉手当	92,638	92,768	92,860	98,850	99,259	114,678
		その他	28,502	28,239	27,616	27,464	26,841	23,373
	計	447,028	447,629	446,705	458,672	462,615	497,223	
	平均年齢	34.4	35.4	35.7	36.1	36.1	37.6	
平均経過年数	12.5	12.9	13.0	11.5	11.7	14.2		
(4) 准 看 護 師	年間延職員数	0	0	0	0	0		
	年度末職員数	0	0	0	0	0	1	
	基本給	0	0	0	0	0	318,667	
	手当	0	0	0	0	0	119,000	
	内 訳	時間外勤務手当	0	0	0	0	0	12,139
		特殊勤務手当	0	0	0	0	0	20,417
		期末勤勉手当	0	0	0	0	0	82,931
		その他	0	0	0	0	0	10,319
	計	0	0	0	0	0	437,667	
	平均年齢	0.0	0.0	0.0	0.0	0.0	60.7	
平均経過年数	0.0	0.0	0.0	0.0	0.0	35.0		

(単位:人、円、歳、年)

年 度		26	27	28	29	30	500床以上 黒字病院平均	
							29	
項 目								
(5) 医療 技術 員	年間延職員数	1,672	1,866	2,037	2,169	2,198		
	年度末職員数	136	156	167	178	182	135	
	基本給	258,178	255,711	256,518	258,782	262,910	319,268	
	手当	161,404	159,074	163,825	167,396	171,495	197,403	
	内訳	時間外勤務手当	50,019	49,398	53,617	52,130	53,177	47,353
		特殊勤務手当	3,298	3,113	2,936	2,808	2,803	5,346
		期末勤勉手当	86,088	84,241	85,136	90,333	93,711	119,472
		その他	21,999	22,322	22,136	22,125	21,805	25,232
	計	419,581	414,785	420,343	426,179	434,406	516,670	
	平均年齢	34.8	34.2	34.3	34.6	34.2	39.4	
平均経過年数	11.7	11.1	10.7	9.8	9.7	15.1		
(6) その 他の 職員	年間延職員数	240	216	189	180	168		
	年度末職員数	20	18	15	15	14	16	
	基本給	341,133	331,903	345,280	364,739	348,726	345,860	
	手当	161,788	155,949	160,608	174,644	183,720	189,572	
	内訳	時間外勤務手当	29,167	30,986	32,487	33,472	45,875	37,675
		特殊勤務手当	0	0	0	0	0	1,626
		期末勤勉手当	114,238	106,551	108,619	120,889	118,601	131,203
		その他	18,383	18,412	19,503	20,283	19,244	19,943
	計	502,921	487,852	505,889	539,383	532,446	535,432	
	平均年齢	51.9	52.1	51.3	44.1	44.5	46.6	
平均経過年数	29.6	29.6	28.4	21.9	22.5	24.2		
(7) 全 職 員	年間延職員数	11,530	11,855	12,142	12,590	12,732		
	年度末職員数	948	983	994	1,037	1,049	994	
	基本給	316,061	314,949	315,520	317,113	318,362	348,174	
	手当	261,414	260,447	258,283	265,378	284,238	285,827	
	内訳	時間外勤務手当	52,031	52,369	51,105	51,487	70,825	61,751
		特殊勤務手当	25,668	26,635	27,096	27,110	27,038	25,802
		期末勤勉手当	108,478	108,059	107,962	114,378	114,400	131,708
		その他	75,238	73,385	72,120	72,403	71,975	66,566
	計	577,475	575,396	573,803	582,491	602,601	634,001	
	平均年齢	36.4	37.0	37.1	37.2	37.0	39.1	
平均経過年数	13.8	13.8	13.6	12.2	12.0	14.7		

※1 年間延べ職員数は、各月末の人員の合計である。

2 育児休業者、無給休職者は除いている。

県立つくしが丘病院

空白ページ

## 青森県立つくしが丘病院の理念

我が国では、社会の複雑多様化や少子・高齢化等の変化が急速に進み、そのため国民の間には種々の精神的な負担がもたらされ、精神医療及び保健福祉は国民にとって不可欠なものである。

このようなおり、青森県唯一の県立精神科病院である本院へ寄せる県民の期待は極めて大きいものがあり、我々職員は県民の期待に応えるべく最善を尽くすことをまず心に銘ずべきである。

そして我々は「人権を尊重した精神医療の推進」、「良質な精神医療の提供」、「地域精神医療・福祉活動の支援」を理念として掲げる。

### 人権を尊重した精神医療の推進

入院患者の行動の制限を行わざるを得ない精神科病院では、患者の人権には特に配慮しなければならないのはいうまでもない。

本院では以前からこの点については努力を重ねてきたところであるが、さらに一層徹底して推進してゆかねばならない。

そのため、プライバシーや自己決定の尊重と、リスクマネジメントのバランスを考慮した治療内容の充実に努める必要がある。

### 良質な精神医療の提供

本県精神医療の中核病院としての役割を担っている本院においては、本県精神医療の範となるべく出来得る限り良質な医療の提供に努めなければならない。

そのため、マンパワーの充実、医療環境の整備等ソフト・ハード面の充実・整備を図る必要がある。

### 地域精神医療・福祉活動の支援

精神医療・福祉の充実のためには、関係者共通の認識と地域住民の理解のもと活発な地域活動が開かれてゆかねばならない。

そのため、医療機関、精神保健福祉センター、保健所その他福祉関係機関との連携を図り、積極的に地域活動を支援していく必要がある。

青森県立つくしが丘病院長

堀 内 雅 之

空白ページ

# 第1章 病院の沿革及び施設の概要

空白ページ

# 第1章 病院の沿革及び施設の概要

## 第1節 病院の沿革

当院は、青森県立中央病院の精神科病棟（八重田病棟）が老朽化したことに伴い、また、民間の精神科病院では処遇が困難な精神疾患の患者さんにも適切に対応していくため、昭和51年に精神保健福祉法第19条の7（旧精神衛生法第4条）の規定に基づく県立精神科病院として開設された。

病院の建物については、昭和48年の石油ショックの影響により工事費が著しく高騰したため、建設工事を第一期工事（本館及び一般病床240床）と第二期工事（老人病棟50床及び一般病床60床、計110床）とに分割して施工した。

第一期工事は昭和51年3月に完成し、同年6月1日の開院とともに、県立中央病院精神科病棟から入院患者121人が移管された。また、第二期工事は昭和60年7月に完成し、同年8月20日に使用開始、これにより病院全体で350床となった。

その後、阪神・淡路大震災を契機として行われた平成7年度の耐震診断によって、第一期工事の建物（本館及び240床）の耐震補強工事の必要性が指摘され、その一方で県立の精神科病院のあり方や診療機能についての検討がなされた。

このため、当院は、精神科急性期医療に重点を置き、さらに児童青年期精神医療への取り組みや民間では対応困難な患者さんへの対応など、従前以上に県立精神科病院としての役割を果たすとともに、患者さんの療養環境の改善を図るため、個室割合を大幅に増やし、病床数を全体で230床（個室割合4割）として建物を改築・改修することとした。

改築・改修工事は、平成18年度に実施設計を終え、平成19年度に着工し、改築棟（本館及び150床）は平成21年3月に完成、同月に使用開始し、改修棟（80床）は同年8月に完成し、同年9月に使用開始した。また、平成22年度には旧病院敷地を外構工事等によって整備し、平成22年12月から駐車場として使用開始した。これにより、病院の改築・改修に係る一連の工事が完了した。

### 【病院等建設に係る主な経緯並びに診療報酬に係る主な施設基準の届出状況】

S43. 5. 23	青森県立精神病院建設準備小委員会設置	新病院建設の方向づけ	
43. 10. 31	青森県精神衛生審議会「県立精神衛生総合センター（案）」について答申		
47. 3.	青森県立精神病院建設委員会設置		
48. 9. 25	青森県医療機関整備審議会「青森県立精神病院の新設について」答申		
48. 10. 25	県立精神病院建設工事（整地）着工		
48. 11. 5	青森県立精神病院開設許可		
49. 7. 30	第一期工事（本体工事）起工式挙行		
51. 3. 22	第一期工事完成		本館（管理棟、診療棟、サービス棟）生活療法棟、作業療法棟、病棟（開放120床、閉鎖120床）2棟、一戸建
51. 3. 25	院長、副院長公舎完成		
51. 5. 24	病院使用許可（180床）		
51. 6. 1	病院名を「青森県立つくしが丘病院」に変更し開院		
51. 6. 1	県立中央病院精神科病棟の入院患者121人を移管		
51. 7. 6	基準看護（特一類）、基準給食、基準寝具承認	指令第4063号	
51. 8. 7	看護婦宿舎（つくし寮）完成	1棟、20室	
51. 8. 10	医師公舎完成	医師公舎1棟、6戸建	
55. 3. 21	病院使用許可（60床）増床	使用許可病床数240床指令第1654号	

55. 4. 1	240床使用開始 (S55年4～5月青森市小浜分院より入院患者41人転院)	
58. 10. 5	第二期工事実施設計完成	
59. 6. 28	第二期工事着工	
60. 7. 17	第二期工事完成	
60. 8. 14	病院使用許可 (110床) 増床	指令第3693号
60. 8. 20	350床使用開始 (S60年8～9月青森市小浜分院より入院患者74人転院)	増床110床 (うち老人病床50床)
60. 12. 7	運動療法等施設基準の承認	(精)第3号精神科作業療法
H 3. 4. 1	老人性痴呆疾患センターの設置	青森県知事 (H3. 3. 28指定) (痴治)第1号
3. 6. 1	精神科作業療法 入院時食事療法(1)	(精)第17号 (食)第1224号
4. 4. 1	基準寝具設備 (病衣) の承認	(寝)第1310号
5. 1. 1	夜間看護等加算の承認	(夜看)第19号
5. 11. 1	土曜休診の実施	
6. 10. 1	新看護体系へ移行 (精神病棟入院基本料4)	(看)第12号
7. 7. 1	適時適温給食の実施	
8. 4. 1	補綴物維持管理料	(補管)第117号
11. 10. 1	青森県精神科救急医療システム参加	
16. 4. 1	医療保護入院等診療料	(医療保護)第2号
16. 6. 1	精神病棟入院基本料3の施設基準承認	(看)第288号
16. 7. 1	褥瘡患者管理加算	(褥)第95号
17. 7. 15	医療観察法に基づく指定通院医療機関の指定	東北厚生局長指定通院医療機関指定書第1号
17. 9. 22	通院対象者通院医学管理料承認	(通処医管)第1号
18. 4. 1	精神病棟入院基本料2 (看護補助加算3)	(精神入院)第305号15対1 (看配)第307号
18. 4. 1	栄養管理実施加算	(栄養管理)第19号
18. 4. 1	救急医療管理加算・乳幼児救急医療加算	(救・乳)第8号
18. 6. 1	歯科疾患総合指導料1	(歯総指)第383号
18. 12. 1	精神病棟入院基本料2 (看護補助加算2)	(看補)第443号看護補助者加算 10対1
19. 4. 1	地方公営企業法全部適用	
19. 7. 18	改築・改修工事着工	
20. 4. 1	検体検査管理加算 (I)	(検1)第99号
20. 6. 1	精神病棟入院基本料2 (看護補助加算1)	(看補)第462号看護補助加算 6対1
21. 3. 10	改築棟完成	
21. 3. 23	改築棟の病棟のみ使用開始(150床)	
21. 4. 1	療養環境加算 (A・B・C病棟)	(療)第40号
21. 4. 1	認知症疾患医療センターの設置 (指定)	
21. 6. 1	通院対象者社会復帰連携体制強化加算	(通社連強)第2号

21. 8. 1	精神科急性期治療病棟入院料 1	(精急1) 第2号
21. 8. 20	改修棟完成	
21. 9. 1	CT撮影	(CM) 第72号
21. 9. 1	精神科応急入院施設管理加算	(精応) 第2号
21. 9. 24	改築棟全面運用開始	
21. 9. 29	改修棟使用開始 (80床)	
21. 9. 29	病院使用許可 (230床)	指令第235号
21. 10. 1	療養環境加算 (変更) (D・E病棟追加)	(療) 第40号
22. 3. 26	旧病院解体工事完了	
22. 4. 1	精神病棟入院基本料3 (看護補助加算1)	(精神入院) 第305号15対1 (看配) 第307号 (看補) 第462号30対1
22. 4. 1	救急医療管理加算・乳幼児救急医療管理加算	(救急加算) 第30号
22. 4. 1	認知症専門診断管理料	(認知診) 第2号
22. 4. 1	精神科地域移行実施加算	(精移行) 第9号
22. 12. 8	外構 (駐車場等) 工事完了	
23. 12. 1	薬剤管理指導料	(薬) 第132号
24. 4. 1	患者サポート体制充実加算	(患サポ) 第21号
24. 4. 1	夜間休日救急搬送医学管理料	(夜救管) 第6号
25. 7. 1	D病棟 (40床) 休止	
25. 8. 1	医療安全対策加算 2	(医療安全) 第52号
25. 11. 1	抗精神病特定薬剤治療指導管理料 (治療抵抗性統合失調症治療指導管理料に限る。)	(抗治療) 第4号
26. 1. 28	医療観察治療抵抗性統合失調症治療指導管理料	(医抗治療) 第8号
27. 6. 1	精神科ショート・ケア (小規模なもの)	(シヨ小) 第18号
27. 8. 1	精神科急性期治療病棟入院料 1 医師配置加算	(精急1) 第14号
27. 12. 1	患者サポート体制充実加算の辞退届出	
28. 2. 1	精神科急性期治療病棟入院料 1 (加算なし)	(精急1) 第15号
28. 3. 1	精神科急性期治療病棟入院料 1 (加算あり)	(精急1) 第16号
28. 4. 1	精神科医師配置加算の承認	(精急医配) 第1号
28. 4. 1	精神病棟入院時医学管理加算	(精入学) 第7号
28. 9. 22	通院対象者社会復帰連携体制加算の辞退届出	(通社連携) 第2号
29. 2. 1	感染防止対策加算 2	(感染防止2) 第33号
29. 4. 1	E病棟 (40床) 休止	
30. 4. 1	医療安全対策地域連携加算 2	(医療安全2) 第63号
R元. 7. 1	青森県立つくしが丘病院訪問看護ステーションつくしのえん開設	ステーションコード`0190335
元. 7. 1	精神科訪問看護基本療養費	(訪問10) 第77号
元. 7. 1	医療観察法に基づく指定通院医療機関の指定	東北厚生局長指定通院医療機関指定書第98号
元. 7. 1	医療観察訪問看護基本料	(医訪看基10) 第24号

## 第2節 施設の概要

### 1. 土地、建物及び附属建物

区 分	敷地面積	建 物 構 造	建物面積	備 考
病 院	m <sup>2</sup> 175,925.33		m <sup>2</sup> 11,058.660	
改 築 棟		鉄筋コンクリート造3階建	8,728.880	
改 修 棟		鉄筋コンクリート造2階建	2,329.780	

### 2. 近年における建設改良費

ア. 病院増改築工事及び医療器械整備事業等

(単位：千円)

区分 年度	執 行 額			左 の 財 源 内 訳			
	増改築 工事費	医療器械 等整備費	計	出資金	負担金	補助金	企業債
17	35,043	9,675	44,718	0	5,276	30,442	9,000
18	58,800	9,855	68,655	0	855	58,800	9,000
19	324,912	4,546	329,458	0	134,149	191,309	4,000
20	2,130,460	40,619	2,171,079	0	692,671	1,478,408	0
21	335,033	249,799	584,832	0	420,040	164,792	0
22	105,404	11,387	116,791	0	14,447	102,344	0
23	0	559	559	0	559	0	0
24	0	4,148	4,148	0	4,148	0	0
25	0	2,413	2,413	0	2,413	0	0
26	0	585	585	0	585	0	0
27	0	2,439	2,439	0	1,449	0	990
28	0	1,807	1,807	0	1,807	0	0
29	0	3,403	3,403	0	1,403	0	2,000
30	0	170,264	170,264	0	264	0	170,000



# 改修棟平面図

2階

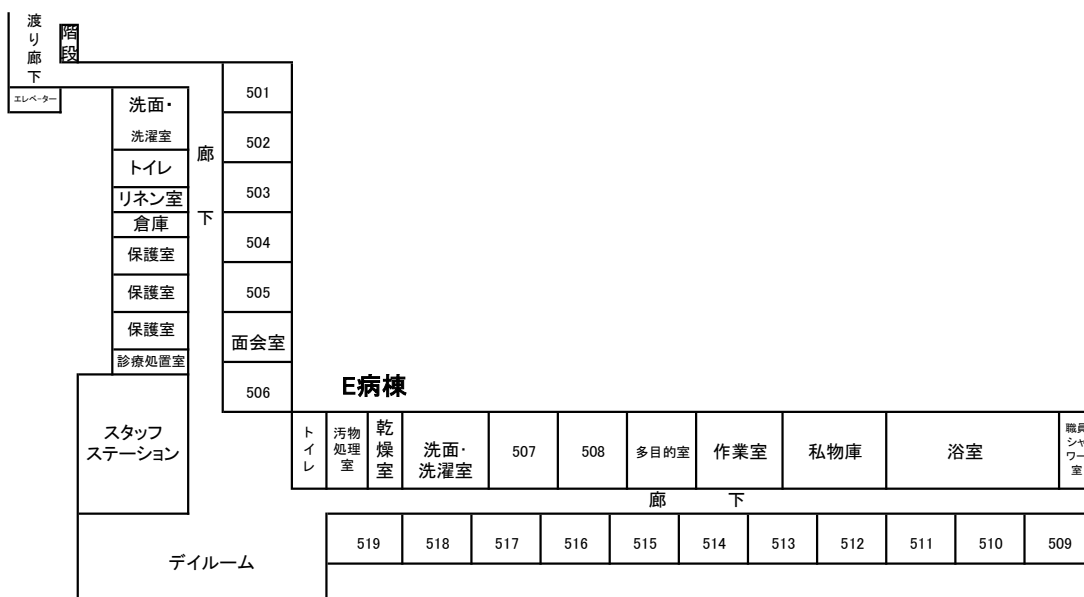

1階

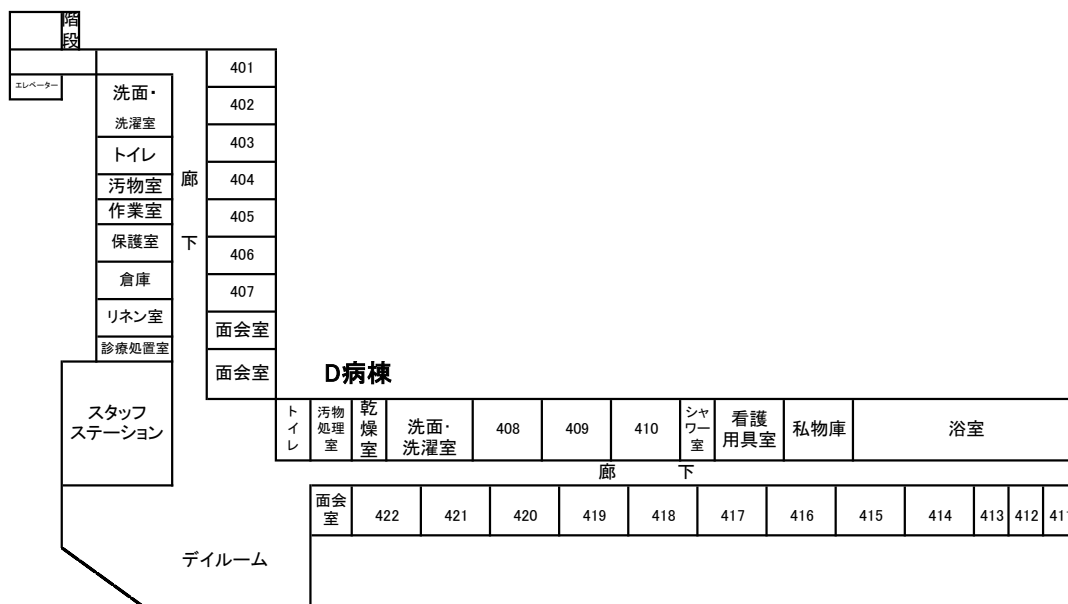

# 青森県立つくしが丘病院案内図

所在地 〒038-0031 青森市大字三内字沢部353番地92

電 話 017-787-2121(代表)

F A X 017-788-5086

交 通 青森駅から南西へ約6km  
新青森駅から南西へ約2.5km

バ ス 古川バス停から「つくしが丘病院行」又は「岩渡行き」に乗車、  
つくしが丘病院前バス停下車(所要時間約20分)

タクシー 青森駅から約20分  
新青森駅から約7分



空白ページ

## 第2章 統計資料

空白ページ

## 第2章 統計資料

### 第1節 患者の状況及び病床利用状況

#### 1. 入院患者数

(単位:人、%)

年度	区分	延べ患者数	1日平均	
			患者数	対前年度増減率
26		46,370	127.0	△ 11.7
27		40,532	110.7	△ 12.8
28		38,460	105.4	△ 4.8
29		40,035	109.7	4.1
30		43,948	120.4	9.8

#### 2. 外来患者数

(単位:人、%)

年度	区分 科別	延べ患者数	1日平均			対前年度 増減率
			患者数			
			新患	再来	計	
26	精神科	28,506	1.5	115.3	116.8	2.8
	歯科	537	0.2	5.0	5.2	△ 1.9
27	精神科	28,828	1.3	117.4	118.7	1.6
	歯科	491	0.1	1.9	2.0	△ 61.5
28	精神科	28,336	1.3	115.3	116.6	△ 1.8
	歯科	583	0.1	2.3	2.4	20.0
29	精神科	29,305	1.5	118.6	120.1	3.0
	歯科	450	0.1	1.8	1.9	△ 20.8
30	精神科	30,658	1.6	124.0	125.6	4.6
	歯科	508	0.3	4.9	5.2	173.7

#### 3. 平均在院日数及び病床回転率の推移

(単位:日、回転、%)

年度	平均在院日数		病床回転率	
	入院計	対前年度増減率	入院計	対前年度増減率
26	141.0	5.6	2.59	△ 5.1
27	140.5	△ 0.4	2.61	0.8
28	145.0	3.2	2.52	△ 3.4
29	143.3	△ 1.2	2.55	1.2
30	140.3	△ 2.1	2.60	2.0

4. 月別1日平均入院患者数及び病床利用率

(単位:人、%)

年度	月別		区分											年間1日平均
	4	5	6	7	8	9	10	11	12	1	2	3		
26	患者数	129.8	120.4	124.0	128.0	136.3	139.7	143.5	126.7	118.4	117.0	122.8	118.0	127.0
	利用率	56.4	52.3	53.9	55.6	59.2	60.7	62.4	55.1	51.5	50.9	53.4	51.3	55.2
27	患者数	108.4	110.5	113.7	112.9	111.1	113.5	112.1	107.4	110.1	107.6	111.0	110.8	110.7
	利用率	47.1	48.0	49.4	49.1	48.3	49.3	48.8	46.7	47.9	46.8	48.3	48.2	48.1
28	患者数	103.2	104.0	105.2	97.8	103.5	98.3	101.0	108.5	104.5	106.4	114.0	115.1	105.4
	利用率	44.9	45.2	45.8	42.5	45.0	42.7	43.9	47.2	45.4	46.3	49.6	50.1	45.7
29	患者数	105.9	105.9	107.9	108.5	113.2	104.6	104.5	108.8	107.5	115.7	116.9	117.2	109.7
	利用率	46.0	46.0	46.9	47.2	49.2	45.5	45.4	47.3	46.8	50.3	50.8	51.0	47.7
30	患者数	118.4	121.5	116.2	109.8	116.5	121.2	118.2	125.1	124.7	126.5	126.8	120.5	120.4
	利用率	51.5	52.8	50.5	47.8	50.7	52.7	51.4	54.4	54.2	55.0	55.1	52.4	52.4

5. 月別1日平均外来患者数

(単位:人)

年度	月別		区分											年間1日平均
	4	5	6	7	8	9	10	11	12	1	2	3		
26	精神科	118.6	118.5	117.7	118.6	108.7	120.6	115.5	124.2	125.4	114.3	111.5	110.0	116.8
	歯科	6.0	4.9	4.9	4.1	4.9	5.8	5.1	7.3	6.5	6.1	2.6	4.7	5.2
27	精神科	117.7	117.3	109.9	116.6	110.1	127.3	123.4	122.3	127.4	119.5	115.8	118.6	118.7
	歯科	2.1	2.5	1.8	2.1	2.0	2.0	0.9	0.8	1.9	2.1	2.9	3.2	2.0
28	精神科	119.4	120.1	109.9	121.4	112.9	125.8	116.8	118.3	125.3	112.1	108.6	110.8	116.6
	歯科	1.9	2.9	2.4	2.5	2.8	2.9	2.4	2.7	2.3	2.3	2.1	1.8	2.4
29	精神科	121.4	117.1	114.7	127.9	116.6	121.9	120.6	122.3	125.9	121.0	115.8	117.0	121.9
	歯科	6.1	6.2	6.6	5.5	2.8	2.1	1.5	2.9	4.3	5.0	6.0	4.9	4.5
30	精神科	126.9	116.5	120.2	130.5	114.0	127.6	125.0	127.2	137.2	131.2	127.9	126.8	125.6
	歯科	4.6	6.1	4.3	4.1	4.2	3.9	4.9	5.4	7.6	6.8	6.0	3.9	5.1

図1 月別入院・退院患者数(H30年度)



図2 月別1日平均入院患者数(H30年度)



図3 月別病床利用率(H30年度)

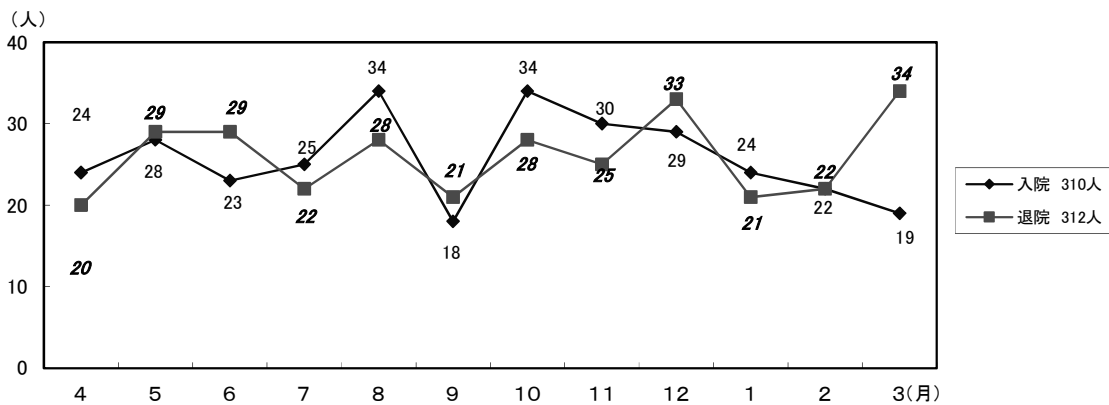

図4 月別外来延べ患者数(H30年度)

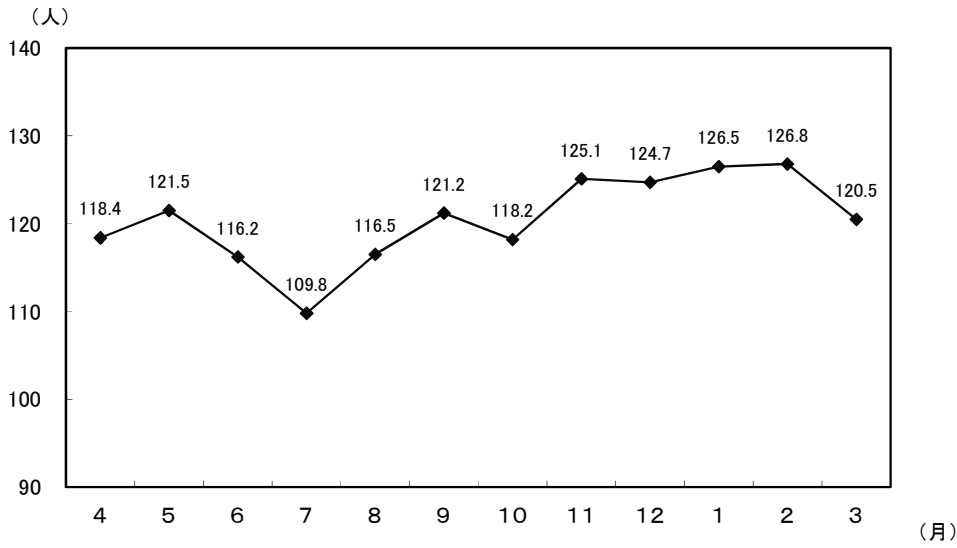

図5 月別1日平均患者数(外来)(H30年度)

(人)

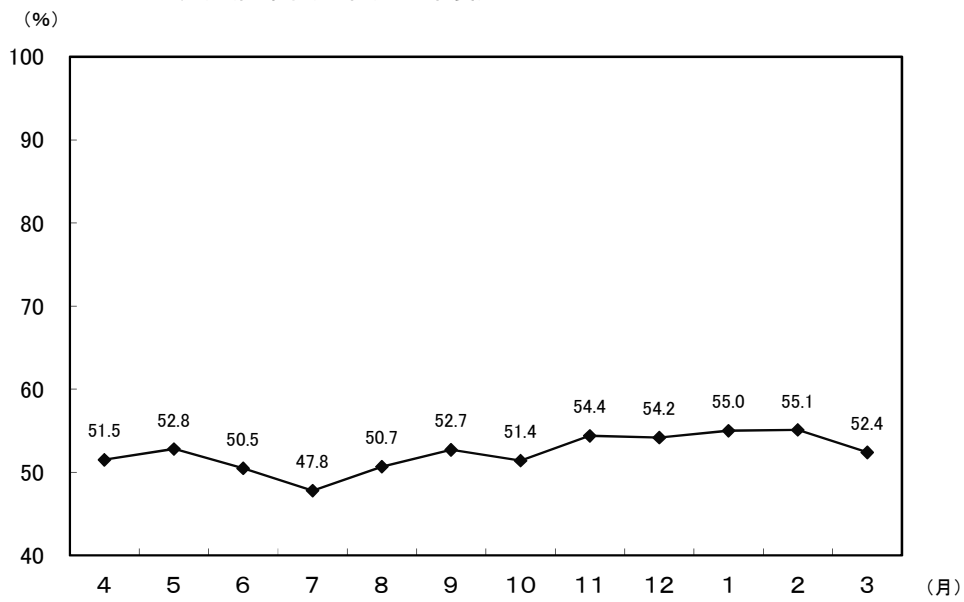

6. 診療費負担区分別入院患者数及び構成比

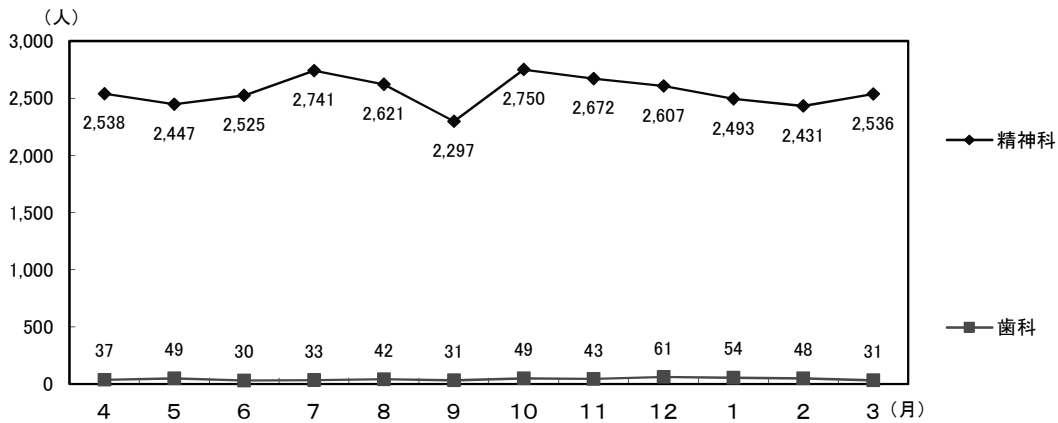
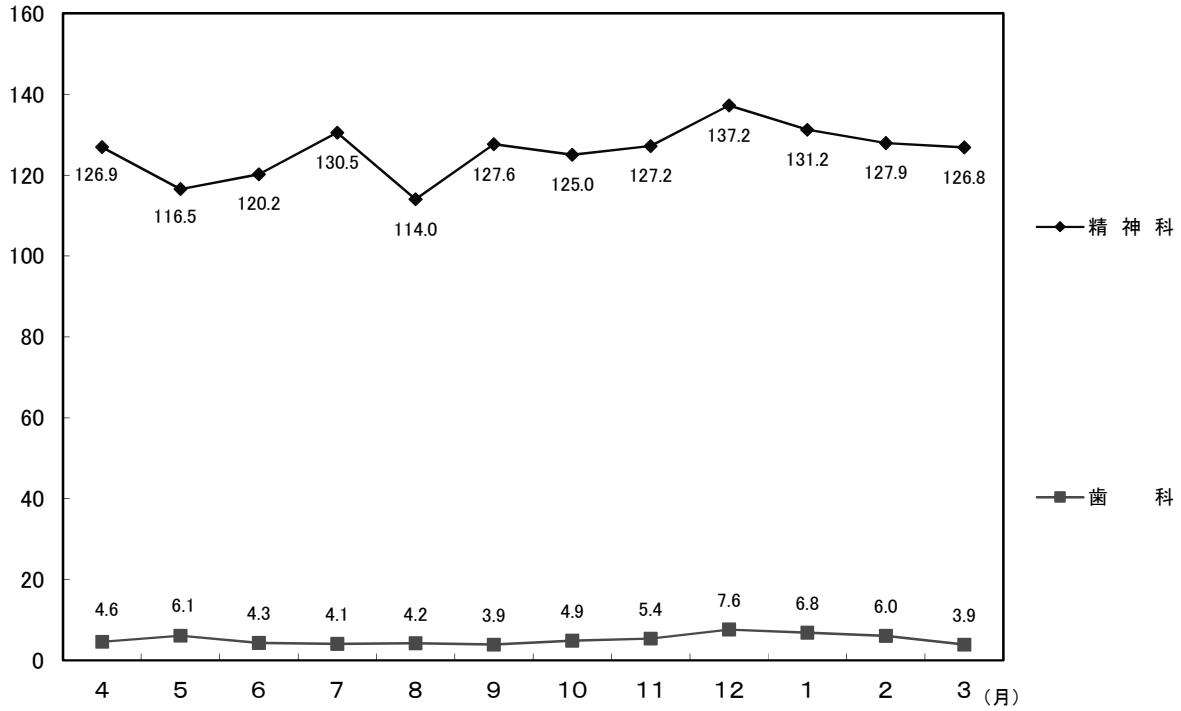
(各年度末現在)(単位:人、%)

年度	区分	費用負担区分内訳							計
		公 費			社会保険	国 民 健康保険	自 費	そ の 他	
		精神保健福 祉 社	生 保 法	活 護 法					
26	患者数	4	20	24	13	72	1	0	110
	構成比	(3.6)	(18.2)	(21.8)	(11.8)	(65.5)	(0.9)	(0.0)	(100.0)
27	患者数	3	19	22	12	65	0	0	99
	構成比	(3.0)	(19.2)	(22.2)	(12.1)	(65.7)	(0.0)	(0.0)	(100.0)
28	患者数	5	22	27	9	69	0	1	106
	構成比	(4.7)	(20.8)	(25.5)	(8.5)	(65.1)	(0.0)	(0.9)	(100.0)
29	患者数	3	26	29	11	72	0	1	113
	構成比	(2.7)	(23.0)	(25.7)	(9.7)	(63.7)	(0.0)	(0.9)	(100.0)
30	患者数	2	21	23	10	77	0	1	111
	構成比	(1.8)	(18.9)	(20.7)	(9.0)	(69.4)	(0.0)	(0.9)	(100.0)

7. 医師1人1日当たり患者数

(単位:人)

年 度	科 別	入 院	外 来	計
26	精 神 科	19.1	19.5	38.6
	歯 科	-	5.2	5.2
27	精 神 科	13.9	16.9	30.8
	歯 科	-	4.8	4.8
28	精 神 科	13.4	16.7	30.1
	歯 科	-	5.8	5.8
29	精 神 科	15.4	20.3	35.7
	歯 科	-	4.5	4.5
30	精 神 科	15.9	18.2	34.1
	歯 科	-	5.1	5.1

8. 保健所区域別入院患者数

(各年度末現在)(単位:人、%)

年度	性別	保健所別								計
		青 森 市	東 地 方	弘 前	八 戸	五 所 川 原	上 十 三	む つ	県 外	
26	男	39	3	2	2	6	2	2	2	58
	女	43	3	1	2	2	1	0	0	52
	計	82	6	3	4	8	3	2	2	110
	構成比	74.6	5.5	2.7	3.6	7.3	2.7	1.8	1.8	100.0
27	男	38	5	2	1	1	3	2	1	53
	女	43	0	0	0	1	1	0	1	46
	計	81	5	2	1	2	4	2	2	99
	構成比	81.8	5.1	2.0	1.0	2.0	4.1	2.0	2.0	100.0
28	男	45	4	2	2	2	0	2	2	59
	女	46	0	0	0	1	0	0	0	47
	計	91	4	2	2	3	0	2	2	106
	構成比	85.8	3.8	1.9	1.9	2.8	0.0	1.9	1.9	100.0
29	男	46	5	2	1	1	2	2	2	61
	女	45	2	1	0	1	1	1	1	52
	計	91	7	3	1	2	3	3	3	113
	構成比	80.3	6.2	2.7	0.9	1.8	2.7	2.7	2.7	100.0
30	男	44	2	2	2	2	1	4	2	59
	女	47	2	1	0	1	1	0	0	52
	計	91	4	3	2	3	2	4	2	111
	構成比	82.0	3.6	2.7	1.8	2.7	1.8	3.6	1.8	100.0

### 9. 年齢別入院患者数

(各年度末現在)(単位:人、%)

年 度	年 齢 別 性 別	14歳	15～	20～	30～	40～	50～	60～	70歳	計
		以下	19歳	29歳	39歳	49歳	59歳	69歳	以上	
26	男	1	0	3	8	12	18	11	5	58
	女	0	1	2	11	17	9	8	4	52
	計	1	1	5	19	29	27	19	9	110
	構成比	0.9	0.9	4.5	17.3	26.4	24.5	17.3	8.2	100.0
27	男	0	1	1	4	13	18	12	4	53
	女	0	1	0	10	12	8	7	8	46
	計	0	2	1	14	25	26	19	12	99
	構成比	0.0	2.0	1.0	14.1	25.3	26.3	19.2	12.1	100.0
28	男	0	0	3	5	16	19	11	5	59
	女	0	1	2	6	15	9	7	7	47
	計	0	1	5	11	31	28	18	12	106
	構成比	0.0	0.9	4.7	10.4	29.2	26.5	17.0	11.3	100.0
29	男	0	0	2	6	17	18	9	9	61
	女	0	2	3	5	13	11	6	12	52
	計	0	2	5	11	30	29	15	21	113
	構成比	0.0	1.8	4.4	9.7	26.5	25.7	13.3	18.6	100.0
30	男	0	0	1	7	16	18	11	6	59
	女	0	0	3	2	11	11	12	13	52
	計	0	0	4	9	27	29	23	19	111
	構成比	0.0	0.0	3.6	8.1	24.3	26.2	20.7	17.1	100.0

### 10. 病名別入院患者数及び構成比

(各年度末現在)(単位:人、%)

区 分 病 名	26		27		28		29		30	
	患者数	構成比	患者数	構成比	患者数	構成比	患者数	構成比	患者数	構成比
統合失調症	80	72.8	71	71.8	77	72.7	80	70.8	73	65.8
躁うつ病	7	6.4	14	14.1	13	12.3	13	11.5	19	17.1
精神神経症	3	2.7	0	0.0	1	0.9	2	1.8	2	1.8
精神遅滞	3	2.7	3	3.0	2	1.9	1	0.9	1	0.9
てんかん	2	1.8	1	1.0	1	0.9	1	0.9	1	0.9
中毒性精神障害	3	2.7	1	1.0	1	0.9	1	0.9	1	0.9
脳器質性精神障害	3	2.7	6	6.1	6	5.7	10	8.8	9	8.1
その他	9	8.2	3	3.0	5	4.7	5	4.4	5	4.5
計	110	100.0	99	100.0	106	100.0	113	100.0	111	100.0

### 11. 在院期間別入院患者数

(各年度末現在)(単位:人、%)

年度	期間 性別	6か月未満	6か月以上 12か月未満	1年以上 3年未満	3年以上 5年未満	5年以上 10年未満	10年以上 15年未満	15年以上 20年未満	20年以上 25年未満	25年以上	計
		26	男	15	7	14	3	9	3	3	2
	女	29	8	8	0	3	1	3	0	0	52
	計	44	15	22	3	12	4	6	2	2	110
	構成比	40.0	13.7	20.0	2.7	10.9	3.6	5.5	1.8	1.8	100.0
27	男	20	5	8	4	6	4	2	2	2	53
	女	20	7	13	1	1	2	1	1	0	46
	計	40	12	21	5	7	6	3	3	2	99
	構成比	40.4	12.1	21.2	5.1	7.1	6.1	3.0	3.0	2.0	100.0
28	男	22	8	8	7	4	3	3	2	2	59
	女	28	3	9	4	0	1	1	1	0	47
	計	50	11	17	11	4	4	4	3	2	106
	構成比	47.2	10.4	16.0	10.4	3.8	3.8	3.8	2.8	1.8	100.0
29	男	21	6	13	5	5	4	3	2	2	61
	女	31	5	6	7	0	1	1	1	0	52
	計	52	11	19	12	5	5	4	3	2	113
	構成比	46.1	9.7	16.8	10.6	4.4	4.4	3.5	2.7	1.8	100.0
30	男	30	1	8	3	7	3	3	3	1	59
	女	28	7	9	3	2	1	1	1	0	52
	計	58	8	17	6	9	4	4	4	1	111
	構成比	52.3	7.2	15.3	5.4	8.1	3.6	3.6	3.6	0.9	100.0

### 12. 入院形態別入院患者数

年度	入院形態	措置入院	医療保護入院	任意入院	応急入院	その他の入院	計
26		8	145	153	1	10	317
27		6	123	146	2	4	281
28		4	123	129	4	7	267
29		5	155	110	2	9	281
30		7	157	136	5	5	310

## 第2節 診療収益の状況

### 1. 入院診療収益

(単位:円、%)

年度	区分 総診療収益	患者1人1日当たり		
		診療収益	対前年度比	指数(26年度=100)
26	765,652,208	16,512	101.8	100.0
27	692,969,880	17,097	103.5	103.5
28	688,215,878	17,894	104.7	108.4
29	727,656,126	18,175	101.6	110.1
30	797,024,157	18,136	99.8	109.8
(30-29)	69,368,031	△ 39	—	—

### 2. 外来診療収益

(単位:円、%)

年度	区分 総診療収益	患者1人1日当たり		
		診療収益	対前年度比	指数(26年度=100)
26	369,070,032	12,708	102.7	100.0
27	370,554,493	12,639	99.5	99.5
28	361,230,874	12,491	98.8	98.3
29	364,235,037	12,241	98.0	96.3
30	346,416,633	11,115	90.8	87.5
(30-29)	△ 17,818,404	△ 1,126	—	—

### 3. 医師1人1日当たり診療収益

(単位:円、人)

年度	区分 入 院	外 来	年間延べ医師数
26	315,343	152,006	2,428
27	238,298	124,220	2,908
28	240,635	126,305	2,860
29	280,299	140,306	2,596
30	293,996	127,782	2,711
(30-29)	13,697	△ 12,524	115

4. 診療行為別患者1人1日当たり診療収益及び構成比

[ 単位: 上段 円  
下段 % ]

区分	診療行為別 年度	初診料	再診料	指導料	投薬料	注射料	精神特殊 療法料
入 院	26	2 0.0	- -	- -	892 5.4	140 0.8	1,336 8.1
	27	1 0.0	- -	- -	872 5.1	140 0.8	1,289 7.5
	28	1 0.0	- -	- -	809 4.5	127 0.7	1,305 7.3
	29	1 0.0	- -	- -	805 4.4	150 0.8	1,257 6.9
	30	1 0.0	- -	- -	722 4.0	207 1.1	1,205 6.6
外 来	26	66 0.5	645 5.1	482 3.8	6,413 50.5	621 4.9	3,955 31.1
	27	59 0.5	607 4.8	468 3.7	6,426 50.8	628 5.0	3,930 31.1
	28	60 0.5	607 4.9	503 4.0	6,085 48.8	643 5.1	4,014 32.1
	29	66 0.5	592 4.8	529 4.3	5,751 47.1	654 5.3	4,060 33.2
	30	65 0.5	586 5.3	540 4.9	4,650 41.8	712 6.4	4,001 36.0

区分	診療行為別 年度	検査料 一 般	処置料	放射線料	入院料及び 給食料	その他	計
入 院	26	184 1.1	60 0.4	37 0.2	13,365 81.0	496 3.0	16,512 100.0
	27	163 1.0	56 0.3	27 0.2	14,398 84.2	151 0.9	17,097 100.0
	28	174 1.0	39 0.2	31 0.2	15,299 85.5	109 0.6	17,894 100.0
	29	177 1.0	33 0.2	33 0.2	15,393 84.7	326 1.8	18,175 100.0
	30	174 1.0	42 0.2	37 0.2	15,702 86.6	46 0.3	18,136 100.0
外 来	26	398 3.1	78 0.6	49 0.4	- -	1 0.0	12,708 100.0
	27	409 3.2	64 0.5	46 0.4	- -	2 0.0	12,639 100.0
	28	435 3.5	91 0.7	50 0.4	- -	3 0.0	12,491 100.0
	29	483 3.9	60 0.5	45 0.4	- -	1 0.0	12,241 100.0
	30	452 4.1	66 0.6	41 0.4	- -	2 0.0	11,115 100.0

### 第3節 診療の状況

#### 1. 放射線撮影件数

〔単位：上段 件  
下段 %〕

年度	区分	撮 影			C T	計
		一般	歯科	小 計		
26		1,128	96	1,224	356	1,580
		71.5	6.0	77.5	22.5	100.0
27		1,109	79	1,188	254	1,442
		77.0	5.4	82.4	17.6	100.0
28		1,076	126	1,202	259	1,461
		73.6	8.6	82.3	17.7	100.0
29		1,075	95	1,170	282	1,452
		74.0	6.5	80.6	19.4	100.0
30		1,353	94	1,447	307	1,754
		77.1	5.4	82.5	17.5	100.0
30-29		278	△ 1	277	25	302

#### 2. 臨床検査件数

〔単位：上段 件  
下段 %〕

年度	区分	生化学検査	血液検査 その他 一般検査	細菌 血清検査	生理検査	計
26		58,772	5,544	1,024	486	65,826
		89.3	8.4	1.6	0.7	100.0
27		58,017	5,419	944	454	64,834
		89.5	8.3	1.5	0.7	100.0
28		54,288	5,043	1,069	453	60,853
		89.2	8.3	1.8	0.7	100.0
29		61,837	5,631	1,078	450	68,996
		89.6	8.2	1.6	0.6	100.0
30		63,101	5,957	1,126	514	70,698
		89.3	8.4	1.6	0.7	100.0
30-29		1,264	326	48	64	1,702

### 3. 精神科作業療法実施状況

(単位:人、日)

年度	区分	延べ人員	活動日数	一日平均人員
26		16,478	244	67.5
27		13,956	243	57.4
28		12,715	243	52.3
29		12,671	244	51.9
30		10,415	245	42.5

### 4. SST(社会生活技能訓練)及びお話し会実施状況(30年度)

SSTはB病棟(急性期治療病棟)で実施し、A・C病棟ではお話し会を実施した。

<A病棟お話し会>

- ・実施回数…11回
- ・実施場所…病棟ダイルーム
- ・参加者数…延べ参加者238人(1回平均21.6人)

<B病棟SST>

- ・実施回数(期間)…9回(令和元年5月30日～令和元年10月3日)
- ・実施場所…病棟思春期ダイコーナー
- ・参加者数…延べ参加者15人(1回平均1.6人)

<C病棟お話し会>

- ・実施回数…12回
- ・実施場所…病棟ダイルーム
- ・参加者数…延べ参加者166人(1回平均13.8人)

### 5. 心理教育実施状況(30年度)

クール	実施時期	実施回数	登録数	延べ参加数
第1クール	4月26日～6月7日	6回	7名	21名
第2クール	6月28日～8月2日	6回	3名	11名
第3クール	8月23日～9月27日	6回	6名	25名
第4クール	10月11日～11月15日	6回	11名	33名
第5クール	12月6日～1月17日	6回	5名	17名
第6クール	2月7日～3月14日	6回	13名	41名
計		36回		148名

※心理教育参加者は精神科作業療法に含んで計上している。

## 6. 医療相談件数

(単位:件)

相談内容 年度	受診援助	入院援助	退院・転院援助	療養上の問題	経済問題	就労問題	住宅問題	教育問題	家族問題	日常問題	心理・情緒	人権擁護	その他	合計
	26	747	231	1,571	596	462	29	33	8	136	26	10	29	1,403
27	786	164	1,026	895	380	53	38	0	44	18	28	21	403	3,856
28	998	180	1,117	1,034	340	80	71	5	34	20	15	20	254	4,168
29	1,099	196	1,264	1,362	294	70	50	4	57	11	28	22	244	4,701
30	1,273	225	1,688	1,808	359	98	91	2	62	45	44	51	268	6,014

## 7. 心理検査件数

(単位:件)

検査内容 年度	発達及び知能検査					人格検査					認知機能検査他			合計
	田中ビネー	鈴木ビネー	WISC-III・IV	WAIS-R・III	その他	Y-G	P-Fスタディ	描画テスト	ロールシャッハ	その他	COGNISTAT	ペンダーゲシュタルト	その他	
26	17	18	18	114	0	19	55	61	32	22	33	11	29	429
27	19	13	22	92	0	11	61	48	15	11	27	14	79	412
28	7	11	16	82	2	10	43	76	18	7	20	13	51	356
29	14	13	25	121	2	6	80	86	27	10	39	19	93	535
30	16	19	27	103	0	6	82	69	23	7	30	18	159	559

### 8. 訪問看護件数

(単位:件)

年 度	26	27	28	29	30
訪問延べ件数	2,391	2,226	2,341	2,642	2,718

### 9. ショートケア実施状況

(単位:人)

区 分 年 度	延べ利用者数	1日平均利用者数	登録者実数
27	1,422	6.46	24
28	1,307	5.33	34
29	1,313	5.37	21
30	1,706	6.68	28

### 10. 薬剤業務の状況

#### (1) 調剤業務

##### ア 内用薬・外用薬

(単位:枚、件、%)

区 分 年 度	外 来		入 院		計		院外処方箋	
	処方箋枚数	調剤数	処方箋枚数	調剤数	処方箋枚数	調剤数	枚数	発行率
26	20,918	52,782	10,640	22,100	31,558	74,882	6,196	22.9
27	20,678	50,984	9,346	20,200	30,024	71,184	5,886	22.2
28	20,503	50,768	8,672	18,494	29,175	69,262	6,039	22.8
29	18,933	47,183	9,296	19,174	28,229	66,357	7,001	27.0
30	18,264	44,560	9,507	20,159	27,771	64,719	8,524	31.8
30-29	△ 669	△ 2,623	211	985	△ 458	△ 1,638	1,523	—

##### イ 注射薬

(単位:枚)

区 分 年 度	注射処方箋枚数		
	外来	入院	計
26	2,100	1,927	4,027
27	1,939	1,449	3,388
28	1,664	1,295	2,959
29	1,508	1,424	2,932
30	1,492	1,467	2,959
30-29	△ 16	43	27

## (2)薬剤管理指導業務

(単位:件)

年 度	区 分	服薬指導	持参薬管理
26		130	238
27		182	353
28		126	317
29		75	449
30		128	549
30-29		53	100

## (3)薬品使用構成 (H30年度)

(単位:%)

区 分	構成比	内 訳		詳細内訳	
		分 類	構成比	分 類	構成比
神経系及び感覚器官用 医薬品	87.4	中枢神経系用薬	87.2	催眠鎮静剤	5.9
				抗てんかん剤	4.8
				抗パーキンソン剤	1.8
				精神神経用剤	68.9
				その他	5.8
		その他	0.2		
個々の器官系用医薬品	5.9	循環器官用薬	1.6		
		消化器官用薬	3.3		
		呼吸器官用薬	0.2		
		外皮用薬	0.4		
		その他	0.4		
代謝性医薬品	4.2	滋養強壯剤	0.6		
		ビタミン剤	0.6		
		血液・体液用薬	0.3		
		その他の代謝性医薬品	2.7		
病原生物に対する医薬品	0.3	抗生物質製剤	0.1		
		その他	0.2		
生薬及び漢方処方に 基づく医薬品	1.6	漢方製剤	1.6		
その他	0.6	その他	0.6		
計	100.0	計	100.0		

平成30年度医薬品年間使用額

182,371 千円

### 11. 医療材料使用状況

〔単位： 上段 千円  
中段 円  
下段 %〕

年度	区分	薬 品				その他医療材料					合 計
		内服薬 及び 外用薬	注射薬 及び 保存血	その他 〔検査〕 薬品	計	診療材料		医 療 消耗品	医 療 消耗備品	計	
						衛生 材料	レントゲ ン材料				
26	使用高	195,187	21,939	3,722	220,848	1,421	342	9,194	387	11,345	232,193
	患者1人1日 当たり単価	2,588	291	49	2,928	19	5	122	5	151	3,079
	前年度比	103.0	104.7	114.0	103.4	172.7	83.3	105.2	125.0	110.2	103.7
27	使用高	187,451	21,236	2,565	211,252	1,466	342	7,676	0	9,485	220,737
	患者1人1日 当たり単価	2,684	304	37	3,025	21	5	110	0	136	3,161
	前年度比	103.7	104.5	75.5	103.3	110.5	100.0	90.2	0.0	90.1	102.7
28	使用高	175,448	21,189	2,496	199,133	1,361	340	8,134	70	9,905	209,038
	患者1人1日 当たり単価	2,604	314	37	2,955	20	5	121	1	147	3,102
	前年度比	97.0	103.3	100.0	97.7	95.2	100.0	110.0	-	108.1	98.1
29	使用高	166,823	22,040	2,572	191,435	1,536	381	9,264	0	11,181	202,616
	患者1人1日 当たり単価	2,390	316	37	2,743	22	5	133	0	160	2,903
	前年度比	91.8	100.6	100.0	92.8	110.0	100.0	109.9	0.0	108.8	93.6
30	使用高	154,018	27,935	2,772	184,725	1,550	391	8,933	578	11,452	196,177
	患者1人1日 当たり単価	2,050	372	37	2,459	21	5	119	8	153	2,612
	前年度比	85.8	117.7	100.0	89.6	95.5	100.0	89.5	-	95.6	90.0

※ 前年度比は、患者1人1日当たり単価の比較増減率である。

### 12. 給食の状況

年度	区分	年間給食数 (食)	年間給食人員 (人)	1日当たり 給食人員 (人)	患者1人1日当たり	
					エネルギー(kcal)	たんぱく質(g)
26		128,299	42,766	117	1,944	69.0
27		113,104	37,700	103	1,945	68.2
28		109,386	36,462	100	1,950	68.6
29		113,898	37,966	104	1,992	70.2
30		123,135	41,045	112	1,998	71.0

### 13. 食種別構成比

(単位:人、%)

年度	区分	一般食	治療食					小計	計
			高血圧	腎炎	肝炎	糖尿	その他		
26	人員	34,671	1,317	0	24	3,603	3,151	8,095	42,766
	比率	81.1	3.1	0.0	0.1	8.3	7.4	18.9	100.0
27	人員	29,000	1,190	39	0	3,536	3,935	8,700	37,700
	比率	76.9	3.2	0.1	0.0	9.4	10.4	23.1	100.0
28	人員	29,863	884	61	0	2,619	3,035	6,599	36,462
	比率	81.9	2.4	0.2	0.0	7.2	8.3	18.1	100.0
29	人員	31,625	691	131	0	2,890	2,629	6,341	37,966
	比率	83.3	1.8	0.3	0.0	7.6	6.9	16.7	100.0
30	人員	33,509	466	142	0	4,467	2,461	7,536	41,045
	比率	81.6	1.1	0.3	0.0	11.0	6.0	18.4	100.0

図6 患者食の食種別構成比(H30年度)

【治療食内訳】	人員	(構成比)
高血圧	466人	( 6.2%)
腎炎	142人	( 1.9%)
肝炎	0人	( 0.0%)
糖尿	4,467人	( 59.2%)
その他	2,461人	( 32.7%)

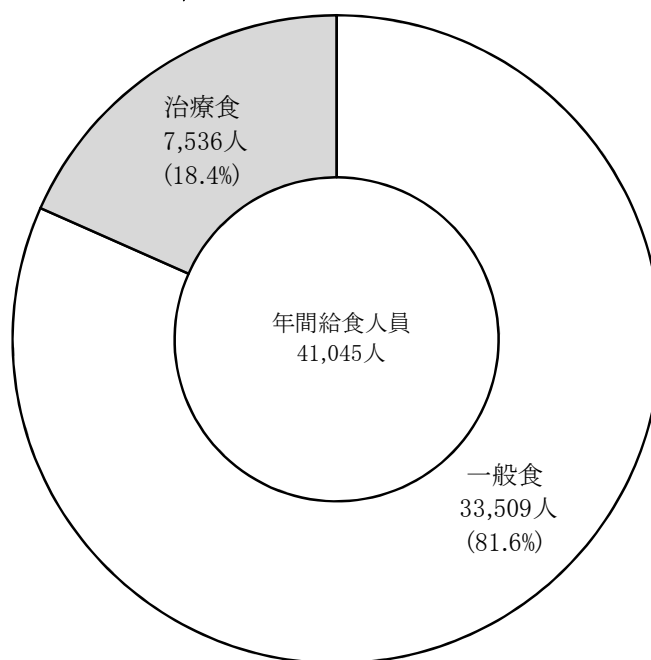

## 第4節 職員の状況

### 1. 部門別職員数

(各年度末現在)(単位:人)

部門別 年度	医 師	看護部門				薬 剤 部 門	放 射 線 部 門	検 査 部 門	そ の 他 医 療 技 術 部 門	給 食 部 門	管理部門			計
		看 護 師	准 看 護 師	看 護 助 手	小 計						事 務 部 門	そ の 他	小 計	
26	6.0	91.0	3.5	7.3	101.8	4.0	1.0	1.8	12.0	1.0	12.5	0.0	12.5	140.1
27	7.0	92.8	1.7	7.3	101.8	4.0	1.0	1.8	12.2	1.0	12.2	0.0	12.2	141.0
28	7.0	94.3	1.2	7.0	102.5	3.8	1.0	1.8	11.8	1.0	12.5	0.0	12.5	141.4
29	6.0	80.0	1.8	5.5	87.3	2.5	1.0	1.8	13.0	1.0	12.5	0.0	12.5	125.1
30	7.0	82.0	1.8	5.5	89.3	3.5	1.0	1.8	13.0	1.0	12.5	0.0	12.5	129.1
30-29	1.0	2.0	0.0	0.0	2.0	1.0	0.0	0.0	0.0	0.0	0.0	0.0	0.0	4.0

図7 部門別職員構成比

(各年度末現在) (単位:%)

□医師 □看護部門 □薬剤部門 □放射線部門 □検査部門 □その他医療技術部門 □給食部門 □管理部門

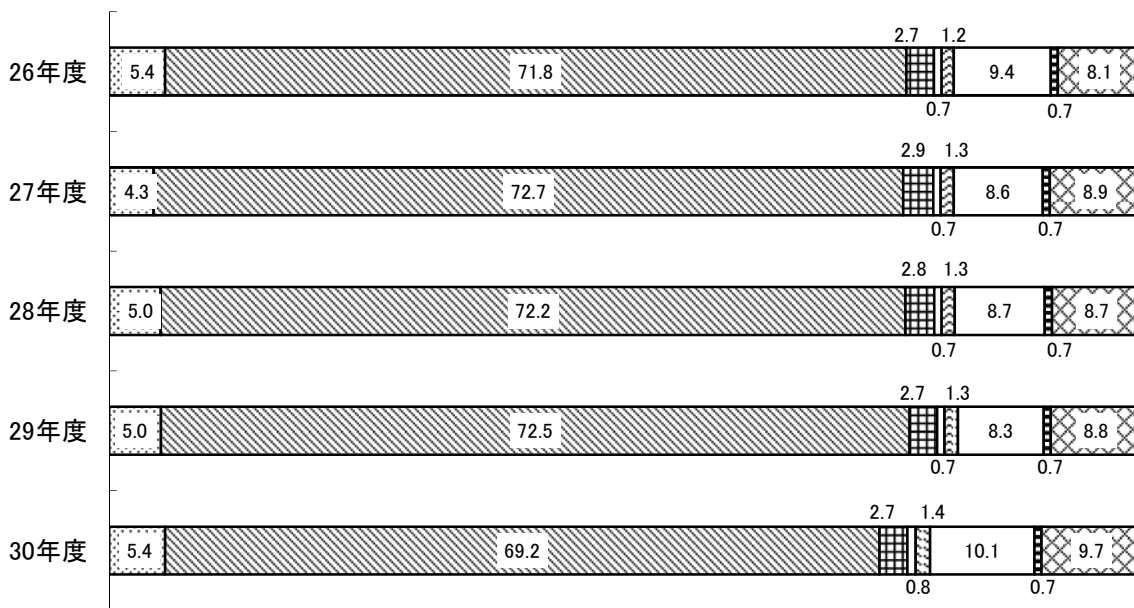

### 2. 病床100床当たり職員数

(各年度末現在)(単位:人)

区分 年度	医 師	看護部門	薬剤部門	放 射 線 部 門	検 査 部 門	給食部門	事務部門	そ の 他 の 部 門	計	病床数
26	2.6	44.3	1.7	0.4	0.8	0.4	5.5	5.2	60.9	230
27	3.0	44.3	1.8	0.4	0.8	0.4	5.3	5.3	61.3	230
28	3.0	44.6	1.8	0.4	0.8	0.4	5.4	5.1	61.5	230
29	2.6	38.0	1.1	0.4	0.8	0.4	5.4	5.7	54.4	230
30	3.0	38.8	1.5	0.4	0.8	0.4	5.4	5.7	56.0	230

図8 職種別100床当たり職員数

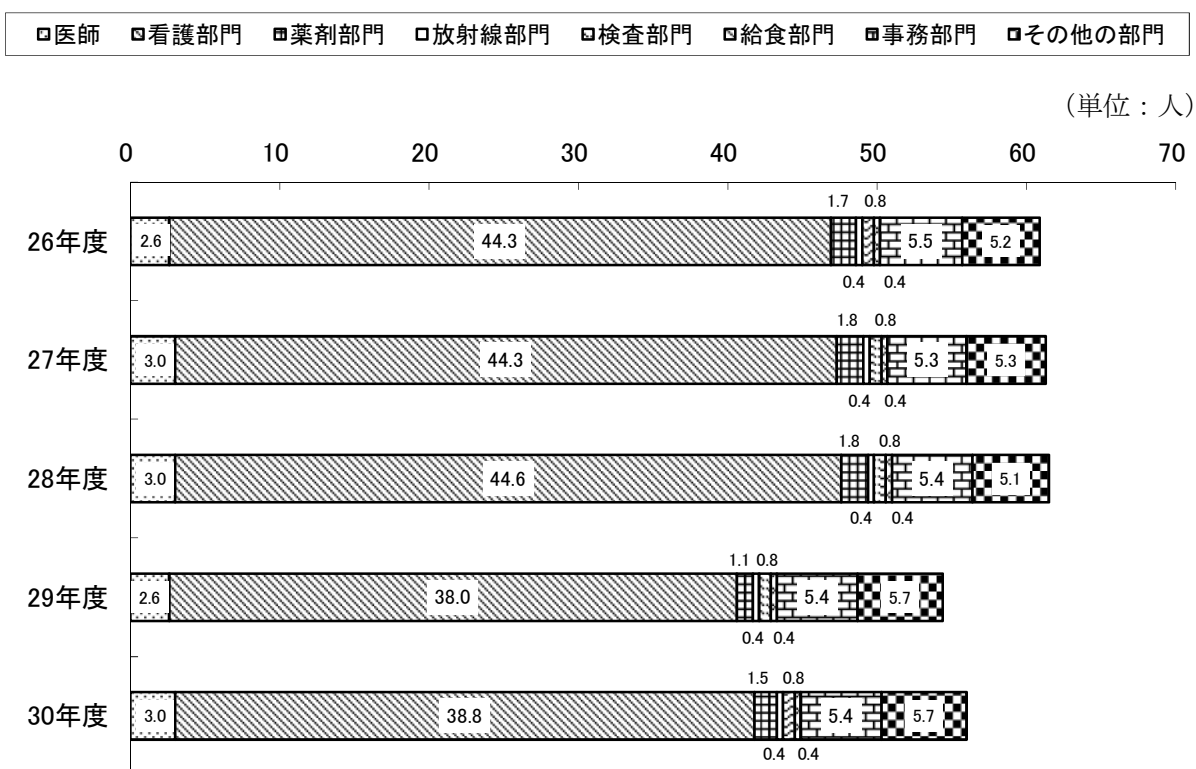

### 3. 職種別平均給与月額

(単位：円)

年度／区分	医師	看護師	准看護師	事務職員	全職員
26	1,356,433	494,766	650,185	460,424	544,688
27	1,308,468	499,070	650,722	447,121	544,569
28	1,406,536	486,326	326,049	515,960	540,761
29	1,487,151	492,991	327,650	496,873	540,720
30	1,419,305	522,007	330,120	502,213	569,608

### 4. 職種別平均年齢

(単位：歳)

年度／区分	医師	看護師	准看護師	事務職員	全職員
26	46.2	41.4	59.5	46.4	43.5
27	44.7	42.1	60.0	47.8	43.7
28	45.7	41.2	61.0	45.1	42.6
29	48.2	42.7	62.0	46.1	43.4
30	47.6	43.6	63.0	48.6	44.8

空白ページ

## 第5節 経理の状況及び財務分析

### 1. 損益計算書

(単位：円、%)

区 分	年 度					対医業収益比				
	26	27	28	29	30	26	27	28	29	30
医 業 収 益	1,143,813,302	1,073,022,581	1,058,196,898	1,101,397,153	1,153,909,477	100.0	100.0	100.0	100.0	100.0
入 院 収 益	765,652,208	692,969,880	688,215,878	727,656,126	797,024,157	66.9	64.6	65.0	66.1	69.1
外 来 収 益	369,070,032	370,554,493	361,230,874	364,235,037	346,416,633	32.3	34.5	34.1	33.1	30.0
そ の 他 医 業 収 益	9,091,062	9,498,208	8,750,146	9,505,990	10,468,687	0.8	0.9	0.8	0.9	0.9
公衆衛生活動収益	276,784	323,054	306,699	308,877	324,563	0.0	0.0	0.0	0.0	0.0
そ の 他 医 業 収 益	8,814,278	9,175,154	8,443,447	9,197,113	10,144,124	0.8	0.9	0.8	0.8	0.9
医 業 外 収 益	693,410,254	795,998,467	782,361,688	682,205,863	678,192,304	60.6	74.2	73.9	61.9	58.8
負 担 金 交 付 金	510,970,726	630,026,997	630,640,223	533,596,936	528,001,454	44.7	58.7	59.6	48.4	45.8
長 期 前 受 金 戻 入	171,693,297	155,517,290	138,779,747	129,067,854	135,500,254	15.0	14.5	13.1	11.7	11.7
そ の 他 医 業 外 収 益	10,746,231	10,454,180	12,941,718	19,541,073	14,690,596	0.9	1.0	1.2	1.8	1.3
土 地 建 物 貸 付 料	226,769	189,424	184,681	185,680	227,111	0.0	0.0	0.0	0.0	0.0
不 用 品 売 払 代 金	0	0	0	102,497	4,350	-	-	-	0.0	0.0
そ の 他 医 業 外 収 益	10,519,462	10,264,756	12,757,037	19,252,896	14,459,135	0.9	1.0	1.2	1.7	1.3
病 院 事 業 収 益 合 計	1,837,223,556	1,869,021,048	1,840,558,586	1,783,603,016	1,832,101,781	160.6	174.2	173.9	161.9	158.8
医 業 費 用	1,838,419,436	1,804,053,122	1,702,718,762	1,492,407,698	1,664,109,087	160.7	168.1	160.9	135.5	144.2
給 与 費	1,125,678,968	1,145,098,437	1,082,895,354	876,202,763	1,032,011,632	98.4	106.7	102.3	79.6	89.4
給 料	478,780,074	467,998,541	445,581,804	393,678,458	409,799,355	41.9	43.6	42.1	35.7	35.5
手 当	320,064,444	314,421,722	304,027,004	274,014,411	306,358,934	28.0	29.3	28.7	24.9	26.5
賃 金	52,810,928	60,007,582	63,959,791	57,656,251	56,422,192	4.6	5.6	6.0	5.2	4.9
退 職 給 付 費	95,442,831	133,031,194	105,415,698	6,217,132	107,885,216	8.3	12.4	10.0	0.6	9.3
法 定 福 利 費	178,580,691	169,639,398	163,911,057	144,636,511	151,545,935	15.6	15.8	15.5	13.1	13.1
材 料 費	243,278,180	230,526,608	217,216,032	212,212,237	206,867,840	21.3	21.5	20.5	19.3	17.9
薬 品 費	217,126,439	208,686,688	195,177,468	189,163,550	182,371,180	19.0	19.4	18.4	17.2	15.8
診 療 材 料 費	5,485,125	4,373,611	4,198,107	4,489,790	4,713,673	0.5	0.4	0.4	0.4	0.4
医 療 消 耗 備 品 費	386,700	0	70,000	0	577,900	0.0	-	0.0	-	0.1
医 療 消 耗 品 費	9,194,441	7,676,303	8,134,258	9,264,534	8,933,038	0.8	0.7	0.8	0.8	0.8
そ の 他 材 料 費	11,085,475	9,790,006	9,636,199	9,294,363	10,272,049	1.0	0.9	0.9	0.8	0.9
経 費	278,277,136	253,619,818	245,721,180	255,435,838	284,325,449	24.3	23.6	23.2	23.2	24.6
厚 生 福 利 費	381,058	451,887	421,699	364,311	327,304	0.0	0.0	0.0	0.0	0.0
報 償 費	14,459,096	10,389,109	10,816,384	10,958,034	8,074,769	1.3	1.0	1.0	1.0	0.7
旅 費 交 通 費	318,074	384,779	534,291	213,449	608,360	0.0	0.0	0.1	0.0	0.1
職 員 被 服 費	410,594	409,793	316,701	360,394	325,485	0.0	0.0	0.0	0.0	0.0
消 耗 品 費	6,716,972	5,768,039	6,224,265	6,378,868	7,193,508	0.6	0.5	0.6	0.6	0.6
消 耗 備 品 費	362,400	0	0	0	159,000	0.0	-	-	-	0.0
光 熱 水 費	37,286,136	34,960,352	33,024,780	34,166,263	36,770,502	3.3	3.3	3.1	3.1	3.2
燃 料 費	19,616,516	13,049,391	12,486,078	12,605,530	14,126,499	1.7	1.2	1.2	1.1	1.2
印 刷 製 本 費	254,869	182,047	240,847	229,727	255,887	0.0	0.0	0.0	0.0	0.0
修 繕 費	31,895,394	28,607,704	29,238,975	25,840,083	25,722,381	2.8	2.7	2.8	2.3	2.2

(単位：円、%)

区分	年度	対前年度増減額				対前年度比			
		27-26	28-27	29-28	30-29	27/26	28/27	29/28	30/29
医業収益		△ 70,790,721	△ 14,825,683	43,200,255	52,512,324	93.8	98.6	104.1	104.8
入院収益		△ 72,682,328	△ 4,754,002	39,440,248	69,368,031	90.5	99.3	105.7	109.5
外来収益		1,484,461	△ 9,323,619	3,004,163	△ 17,818,404	100.4	97.5	100.8	95.1
その他医業収益		407,146	△ 748,062	755,844	962,697	104.5	92.1	108.6	110.1
公衆衛生活動収益		46,270	△ 16,355	2,178	15,686	116.7	94.9	100.7	105.1
その他医業収益		360,876	△ 731,707	753,666	947,011	104.1	92.0	108.9	110.3
医業外収益		102,588,213	△ 13,636,779	△ 100,155,825	△ 4,013,559	114.8	98.3	87.2	99.4
負担金交付金		119,056,271	613,226	△ 97,043,287	△ 5,595,482	123.3	100.1	84.6	99.0
長期前受金戻入		△ 16,176,007	△ 16,737,543	△ 9,711,893	6,432,400	90.6	89.2	93.0	105.0
その他医業外収益		△ 292,051	2,487,538	6,599,355	△ 4,850,477	97.3	123.8	151.0	75.2
土地建物貸付料		△ 37,345	△ 4,743	999	41,431	83.5	97.5	100.5	122.3
不用品売払代金		0	0	102,497	△ 98,147	-	-	皆増	4.2
その他医業外収益		△ 254,706	2,492,281	6,495,859	△ 4,793,761	97.6	124.3	150.9	75.1
病院事業収益合計		31,797,492	△ 28,462,462	△ 56,955,570	48,498,765	101.7	98.5	96.9	102.7
医業費用		△ 34,366,314	△ 101,334,360	△ 210,311,064	171,701,389	98.1	94.4	87.6	111.5
給与費		19,419,469	△ 62,203,083	△ 206,692,591	155,808,869	101.7	94.6	80.9	117.8
給料		△ 10,781,533	△ 22,416,737	△ 51,903,346	16,120,897	97.7	95.2	88.4	104.1
手当		△ 5,642,722	△ 10,394,718	△ 30,012,593	32,344,523	98.2	96.7	90.1	111.8
賃金		7,196,654	3,952,209	△ 6,303,540	△ 1,234,059	113.6	106.6	90.1	97.9
退職給付費		37,588,363	△ 27,615,496	△ 99,198,566	101,668,084	139.4	79.2	5.9	1,735.3
法定福利費		△ 8,941,293	△ 5,728,341	△ 19,274,546	6,909,424	95.0	96.6	88.2	104.8
材料費		△ 12,751,572	△ 13,310,576	△ 5,003,795	△ 5,344,397	94.8	94.2	97.7	97.5
薬品費		△ 8,439,751	△ 13,509,220	△ 6,013,918	△ 6,792,370	96.1	93.5	96.9	96.4
診療材料費		△ 1,111,514	△ 175,504	291,683	223,883	79.7	96.0	106.9	105.0
医療消耗備品費		△ 386,700	70,000	△ 70,000	577,900	皆減	皆増	皆減	皆増
医療消耗品費		△ 1,518,138	457,955	1,130,276	△ 331,496	83.5	106.0	113.9	96.4
その他材料費		△ 1,295,469	△ 153,807	△ 341,836	977,686	88.3	98.4	96.5	110.5
経費		△ 24,657,318	△ 7,898,638	9,714,658	28,889,611	91.1	96.9	104.0	111.3
厚生福利費		70,829	△ 30,188	△ 57,388	△ 37,007	118.6	93.3	86.4	89.8
報償費		△ 4,069,987	427,275	141,650	△ 2,883,265	71.9	104.1	101.3	73.7
旅費交通費		66,705	149,512	△ 320,842	394,911	121.0	138.9	39.9	285.0
職員被服費		△ 801	△ 93,092	43,693	△ 34,909	99.8	77.3	113.8	90.3
消耗品費		△ 948,933	456,226	154,603	814,640	85.9	107.9	102.5	112.8
消耗備品費		△ 362,400	0	0	159,000	皆減	-	-	皆増
光熱水費		△ 2,325,784	△ 1,935,572	1,141,483	2,604,239	93.8	94.5	103.5	107.6
燃料費		△ 6,567,125	△ 563,313	119,452	1,520,969	66.5	95.7	101.0	112.1
印刷製本費		△ 72,822	58,800	△ 11,120	26,160	71.4	132.3	95.4	111.4
修繕費		△ 3,287,690	631,271	△ 3,398,892	△ 117,702	89.7	102.2	88.4	99.5

(単位：円、%)

区 分	年 度					対医業収益比				
	26	27	28	29	30	26	27	28	29	30
保 険 料	702,357	627,489	608,679	486,530	531,559	0.1	0.1	0.1	0.0	0.0
賃 借 料	9,985,237	10,132,140	8,702,155	7,969,205	7,163,726	0.9	0.9	0.8	0.7	0.6
委 託 料	149,019,695	142,563,907	138,066,913	149,368,937	174,638,654	13.0	13.3	13.0	13.6	15.1
通 信 運 搬 費	1,270,375	1,143,643	1,096,544	1,039,826	1,853,115	0.1	0.1	0.1	0.1	0.2
諸 会 費	1,471,826	1,696,085	800,622	1,572,533	1,230,707	0.1	0.2	0.1	0.1	0.1
貸倒引当金繰入額	772,326	220,486	302,297	0	906,584	0.1	0.0	0.0	-	0.1
雑 費	3,354,211	3,032,967	2,839,950	3,882,148	4,437,409	0.3	0.3	0.3	0.4	0.4
研 究 研 修 費	3,998,562	3,602,341	2,618,456	4,299,597	3,090,109	0.3	0.3	0.2	0.4	0.3
図 書 費	848,520	1,071,078	925,575	927,092	886,174	0.1	0.1	0.1	0.1	0.1
旅 費	3,150,042	2,531,263	1,692,881	3,372,505	2,203,935	0.3	0.2	0.2	0.3	0.2
減 価 償 却 費	171,735,650	155,227,771	138,770,719	129,161,787	124,142,418	15.0	14.5	13.1	11.7	10.8
建 物 減 価 償 却 費	112,257,080	112,117,460	112,103,890	108,847,990	104,711,381	9.8	10.4	10.6	9.9	9.1
構 築 物 減 価 償 却 費	14,907,890	14,907,890	14,907,890	14,691,681	14,673,738	1.3	1.4	1.4	1.3	1.3
器 械 備 品 減 価 償 却 費	44,387,030	28,018,771	11,376,389	5,043,934	4,179,117	3.9	2.6	1.1	0.5	0.4
車 両 減 価 償 却 費	183,650	183,650	382,550	578,182	578,182	0.0	0.0	0.0	0.1	0.1
長 期 前 払 消 費 税 償 却	15,287,900	15,296,500	15,297,962	15,029,422	13,529,115	1.3	1.4	1.4	1.4	1.2
長 期 前 払 消 費 税 償 却	15,287,900	15,296,500	15,297,962	15,029,422	13,529,115	1.3	1.4	1.4	1.4	1.2
資 産 減 耗 費	163,040	681,647	199,059	66,054	142,524	0.0	0.1	0.0	0.0	0.0
た な 卸 資 産 減 耗 費	80,178	76,522	80,319	49,911	113,724	0.0	0.0	0.0	0.0	0.0
固 定 資 産 除 却 費	82,862	605,125	118,740	16,143	28,800	0.0	0.1	0.0	0.0	0.0
医 業 外 費 用	43,820,499	39,346,514	39,213,306	39,935,428	54,674,745	3.8	3.7	3.7	3.6	4.7
支 払 利 息 及 び 企 業 債 取 扱 諸 費	231,061	102,000	6,092	6,027	6,983	0.0	0.0	0.0	0.0	0.0
企 業 債 利 息	129,061	0	992	927	1,883	0.0	-	0.0	0.0	0.0
長 期 借 入 金 利 息	102,000	102,000	5,100	5,100	5,100	0.0	0.0	0.0	0.0	0.0
雑 損 失	43,589,438	39,244,514	39,207,214	39,929,401	54,667,762	3.8	3.7	3.7	3.6	4.7
そ の 他 雑 損 失	43,589,438	39,244,514	39,207,214	39,929,401	54,667,762	3.8	3.7	3.7	3.6	4.7
特 別 損 失	67,539,000	0	0	0	0	5.9	-	-	-	-
そ の 他 特 別 損 失	67,539,000	0	0	0	0	5.9	-	-	-	-
病 院 事 業 費 用 合 計	1,949,778,935	1,843,399,636	1,741,932,068	1,532,343,126	1,718,783,832	170.5	171.8	164.6	139.1	149.0
当 年 度 経 常 損 益	△ 45,016,379	25,621,412	98,626,518	251,259,890	113,317,949	-	-	-	-	-
当 年 度 純 損 益	△ 112,555,379	25,621,412	98,626,518	251,259,890	113,317,949	-	-	-	-	-
当 年 度 未 処 分 利 益 剰 余 金 (△未処理欠損金)	△ 638,889,125	△ 613,267,713	△ 514,641,195	△ 263,381,305	△ 150,063,356	-	-	-	-	-

(単位：円、%)

区 分	対前年度増減額				対前年度比			
	27-26	28-27	29-28	30-29	27/26	28/27	29/28	30/29
保 険 料	△ 74,868	△ 18,810	△ 122,149	45,029	89.3	97.0	79.9	109.3
賃 借 料	146,903	△ 1,429,985	△ 732,950	△ 805,479	101.5	85.9	91.6	89.9
委 託 料	△ 6,455,788	△ 4,496,994	11,302,024	25,269,717	95.7	96.8	108.2	116.9
通 信 運 搬 費	△ 126,732	△ 47,099	△ 56,718	813,289	90.0	95.9	94.8	178.2
諸 会 費	224,259	△ 895,463	771,911	△ 341,826	115.2	47.2	196.4	78.3
貸倒引当金繰入額	△ 551,840	81,811	△ 302,297	906,584	28.5	137.1	皆減	皆増
雑 費	△ 321,244	△ 193,017	1,042,198	555,261	90.4	93.6	136.7	114.3
研 究 研 修 費	△ 396,221	△ 983,885	1,681,141	△ 1,209,488	90.1	72.7	164.2	71.9
図 書 費	222,558	△ 145,503	1,517	△ 40,918	126.2	86.4	100.2	95.6
旅 費	△ 618,779	△ 838,382	1,679,624	△ 1,168,570	80.4	66.9	199.2	65.4
減 価 償 却 費	△ 16,507,879	△ 16,457,052	△ 9,608,932	△ 5,019,369	90.4	89.4	93.1	96.1
建 物 減 価 償 却 費	△ 139,620	△ 13,570	△ 3,255,900	△ 4,136,609	99.9	100.0	97.1	96.2
構 築 物 減 価 償 却 費	0	0	△ 216,209	△ 17,943	100.0	100.0	98.5	99.9
器 械 備 品 減 価 償 却 費	△ 16,368,259	△ 16,642,382	△ 6,332,455	△ 864,817	63.1	40.6	44.3	82.9
車 両 減 価 償 却 費	0	198,900	195,632	0	100.0	208.3	151.1	100.0
長 期 前 払 消 費 税 償 却	8,600	1,462	△ 268,540	△ 1,500,307	100.1	100.0	98.2	90.0
長 期 前 払 消 費 税 償 却	8,600	1,462	△ 268,540	△ 1,500,307	100.1	100.0	98.2	90.0
資 産 減 耗 費	518,607	△ 482,588	△ 133,005	76,470	418.1	29.2	33.2	215.8
た な 卸 資 産 減 耗 費	△ 3,656	3,797	△ 30,408	63,813	95.4	105.0	62.1	227.9
固 定 資 産 除 却 費	522,263	△ 486,385	△ 102,597	12,657	730.3	19.6	13.6	178.4
医 業 外 費 用	△ 4,473,985	△ 133,208	722,122	14,739,317	89.8	99.7	101.8	136.9
支 払 利 息 及 び 企 業 債 取 扱 諸 費	△ 129,061	△ 95,908	△ 65	956	44.1	6.0	98.9	115.9
企 業 債 利 息	△ 129,061	992	△ 65	956	皆減	皆増	93.4	203.1
長 期 借 入 金 利 息	0	△ 96,900	0	0	100.0	5.0	100.0	100.0
雑 損 失	△ 4,344,924	△ 37,300	722,187	14,738,361	90.0	99.9	101.8	136.9
そ の 他 雑 損 失	△ 4,344,924	△ 37,300	722,187	14,738,361	90.0	99.9	101.8	136.9
特 別 損 失	△ 67,539,000	0	0	0	皆減	-	-	-
そ の 他 特 別 損 失	△ 67,539,000	0	0	0	皆減	-	-	-
病 院 事 業 費 用 合 計	△ 106,379,299	△ 101,467,568	△ 209,588,942	186,440,706	94.5	94.5	88.0	112.2
当 年 度 経 常 損 益	70,637,791	73,005,106	152,633,372	△ 137,941,941	-	-	-	-
当 年 度 純 損 益	138,176,791	73,005,106	152,633,372	△ 137,941,941	-	-	-	-

## 2. 貸借対照表

(単位:円)

年度	26	27	28	29	30
区分					
<b>【資産の部】</b>					
固定資産	2,619,876,612	2,451,380,713	2,298,998,908	2,158,168,249	2,178,106,032
有形固定資産	2,556,465,464	2,403,088,912	2,265,873,862	2,139,827,053	2,160,981,512
土地	85,197,226	85,197,226	85,197,226	85,197,226	85,197,226
建物	2,184,955,482	2,072,807,182	1,960,703,292	1,851,855,302	1,735,791,715
構築物	211,616,230	196,708,340	181,800,450	167,108,769	151,460,714
器械備品	73,413,404	46,064,088	35,027,699	33,118,622	186,562,905
車両	1,283,122	2,312,076	3,145,195	2,547,134	1,968,952
無形固定資産	745,400	745,400	745,400	745,400	745,400
電話加入権	745,400	745,400	745,400	745,400	745,400
投資その他の資産	62,665,748	47,546,401	32,379,646	17,595,796	16,379,120
長期前払消費税	62,665,748	47,546,401	32,379,646	17,595,796	16,379,120
流動資産	562,511,890	635,382,516	727,608,231	888,009,968	1,281,990,300
現金預金	375,621,690	446,015,112	537,102,838	691,449,826	1,076,390,529
未収金	184,801,005	187,128,051	188,162,993	192,853,907	199,748,717
過年度医業未収金	11,375,959	11,486,607	10,864,730	11,998,061	13,833,227
年度内医業未収金	169,415,275	170,396,759	174,835,994	175,143,410	180,821,958
年度内医業外未収金	4,607,500	5,072,900	2,960,095	5,832,240	5,939,920
年度内その他未収金	0	990,000	211,052	1,000	181,000
未収金貸倒引当金	△ 597,729	△ 818,215	△ 708,878	△ 120,804	△ 1,027,388
貯蔵品	2,089,195	2,239,353	2,342,400	3,681,215	5,826,034
前払金	0	0	0	25,020	25,020
資産合計	3,182,388,502	3,086,763,229	3,026,607,139	3,046,178,217	3,460,096,332
<b>【負債の部】</b>					
固定負債	510,000,000	510,990,000	510,742,500	517,983,316	716,385,237
他会計借入金	510,000,000	510,990,000	510,742,500	512,495,000	681,747,500
企業債	0	990,000	742,500	2,495,000	171,747,500
その他長期借入金	510,000,000	510,000,000	510,000,000	510,000,000	510,000,000
引当金	0	0	0	5,488,316	34,637,737
退職給付引当金	0	0	0	5,488,316	34,637,737

(単位:円、%)

区 分	年 度				対前年度比 30/29
	対 前 27-26	年 度 28-27	増 減 29-28	額 30-29	
<b>【資産の部】</b>					
固 定 資 産	△ 168,495,899	△ 152,381,805	△ 140,830,659	19,937,783	100.9
有 形 固 定 資 産	△ 153,376,552	△ 137,215,050	△ 126,046,809	21,154,459	101.0
土 地	0	0	0	0	100.0
建 物	△ 112,148,300	△ 112,103,890	△ 108,847,990	△ 116,063,587	93.7
構 築 物	△ 14,907,890	△ 14,907,890	△ 14,691,681	△ 15,648,055	90.6
器 械 備 品	△ 27,349,316	△ 11,036,389	△ 1,909,077	153,444,283	563.3
車 両	1,028,954	833,119	△ 598,061	△ 578,182	77.3
無 形 固 定 資 産	0	0	0	0	100.0
電 話 加 入 権	0	0	0	0	100.0
投 資 そ の 他 の 資 産	△ 15,119,347	△ 15,166,755	△ 14,783,850	△ 1,216,676	93.1
長 期 前 払 消 費 税	△ 15,119,347	△ 15,166,755	△ 14,783,850	△ 1,216,676	93.1
流 動 資 産	72,870,626	92,225,715	160,401,737	393,980,332	144.4
現 金 預 金	70,393,422	91,087,726	154,346,988	384,940,703	155.7
未 収 金	2,327,046	1,034,942	4,690,914	6,894,810	103.6
過 年 度 医 業 未 収 金	110,648	△ 621,877	1,133,331	1,835,166	115.3
年 度 内 医 業 未 収 金	981,484	4,439,235	307,416	5,678,548	103.2
年 度 内 医 業 外 未 収 金	465,400	△ 2,112,805	2,872,145	107,680	101.8
年 度 内 そ の 他 未 収 金	990,000	△ 778,948	△ 210,052	180,000	18,100.0
未 収 金 貸 倒 引 当 金	△ 220,486	109,337	588,074	△ 906,584	850.5
貯 蔵 品	150,158	103,047	1,338,815	2,144,819	158.3
前 払 金	0	0	25,020	0	100.0
資 産 合 計	△ 95,625,273	△ 60,156,090	19,571,078	413,918,115	113.6
<b>【負債の部】</b>					
固 定 負 債	990,000	△ 247,500	7,240,816	198,401,921	138.3
他 会 計 借 入 金	990,000	△ 247,500	1,752,500	169,252,500	133.0
企 業 債	990,000	△ 247,500	1,752,500	169,252,500	6,883.7
そ の 他 長 期 借 入 金	0	0	0	0	100.0
引 当 金	0	0	5,488,316	29,149,421	631.1
退 職 給 付 引 当 金	0	0	5,488,316	29,149,421	631.1

(単位:円)

区 分	26	27	28	29	30
流 動 負 債	213,581,456	245,415,056	223,855,239	112,340,900	349,528,424
企 業 債	0	0	247,500	247,500	747,500
建設改良費等の財源に 充てるための企業債	0	0	247,500	247,500	747,500
未 払 金	143,271,649	174,864,021	157,563,278	53,180,879	284,547,787
医 業 未 払 金	121,537,243	156,181,250	141,739,568	36,477,124	135,135,611
医 業 外 未 払 金	261,900	402,300	347,800	715,900	0
そ の 他 未 払 金	21,472,506	18,280,471	15,475,910	15,987,855	149,412,176
引 当 金	65,072,000	64,873,000	60,729,000	54,172,000	59,414,000
賞 与 引 当 金	55,241,000	54,571,000	51,089,000	45,673,000	49,959,000
法定福利費引当金	9,831,000	10,302,000	9,640,000	8,499,000	9,455,000
そ の 他 流 動 負 債	5,237,807	5,678,035	5,315,461	4,740,521	4,819,137
繰 延 収 益	2,385,893,677	2,231,823,392	2,094,848,101	1,967,432,812	1,832,443,533
長 期 前 受 金	2,385,893,677	2,231,823,392	2,094,848,101	1,967,432,812	1,832,443,533
負 債 合 計	3,109,475,133	2,988,228,448	2,829,445,840	2,597,757,028	2,898,357,194
<b>【資本の部】</b>					
資 本 金	711,802,494	711,802,494	711,802,494	711,802,494	711,802,494
資 本 金	711,802,494	711,802,494	711,802,494	711,802,494	711,802,494
剰 余 金	△ 638,889,125	△ 613,267,713	△ 514,641,195	△ 263,381,305	△ 150,063,356
利 益 剰 余 金 ( △ 欠 損 金 )	△ 638,889,125	△ 613,267,713	△ 514,641,195	△ 263,381,305	△ 150,063,356
当年度未処分利益剰余金 (△未処理欠損金)	△ 638,889,125	△ 613,267,713	△ 514,641,195	△ 263,381,305	△ 150,063,356
資 本 合 計	72,913,369	98,534,781	197,161,299	448,421,189	561,739,138
負 債 資 本 合 計	3,182,388,502	3,086,763,229	3,026,607,139	3,046,178,217	3,460,096,332

(単位:円、%)

区 分	年 度				対前年度比 30/29
	対 前 27-26	年 度 28-27	増 減 29-28	額 30-29	
流 動 負 債	31,833,600	△ 21,559,817	△ 111,514,339	237,187,524	311.1
企 業 債	0	247,500	0	500,000	302.0
建設改良費等の財源に 充てるための企業債	0	247,500	0	500,000	302.0
未 払 金	31,592,372	△ 17,300,743	△ 104,382,399	231,366,908	535.1
医 業 未 払 金	34,644,007	△ 14,441,682	△ 105,262,444	98,658,487	370.5
医 業 外 未 払 金	140,400	△ 54,500	368,100	△ 715,900	皆減
そ の 他 未 払 金	△ 3,192,035	△ 2,804,561	511,945	133,424,321	934.5
引 当 金	△ 199,000	△ 4,144,000	△ 6,557,000	5,242,000	109.7
賞 与 引 当 金	△ 670,000	△ 3,482,000	△ 5,416,000	4,286,000	109.4
法定福利費引当金	471,000	△ 662,000	△ 1,141,000	956,000	111.2
そ の 他 流 動 負 債	440,228	△ 362,574	△ 574,940	78,616	101.7
繰 延 収 益	△ 154,070,285	△ 136,975,291	△ 127,415,289	△ 134,989,279	93.1
長 期 前 受 金	△ 154,070,285	△ 136,975,291	△ 127,415,289	△ 134,989,279	93.1
負 債 合 計	△ 121,246,685	△ 158,782,608	△ 231,688,812	300,600,166	111.6
<b>【資本の部】</b>					
資 本 金	0	0	0	0	100.0
資 本 金	0	0	0	0	100.0
剰 余 金	25,621,412	98,626,518	251,259,890	113,317,949	57.0
利 益 剰 余 金 ( △ 欠 損 金 )	25,621,412	98,626,518	251,259,890	113,317,949	57.0
当年度末処分利益剰余金 (△未処理欠損金)	25,621,412	98,626,518	251,259,890	113,317,949	57.0
資 本 合 計	25,621,412	98,626,518	251,259,890	113,317,949	125.3
負 債 資 本 合 計	△ 95,625,273	△ 60,156,090	19,571,078	413,918,115	113.6

### 3. 財務分析に関する調

項 目	算 式
(1) 資 産 及 び 資 本 構 成 比 率	
1 固 定 資 産 構 成 比 率 (%)	$\frac{\text{固定資産}}{\text{固定資産} + \text{流動資産}} \times 100$
2 固 定 負 債 構 成 比 率 (%)	$\frac{\text{固定負債}}{\text{負債資本合計}} \times 100$
3 自 己 資 本 構 成 比 率 (%)	$\frac{\text{資本金} + \text{剰余金} + \text{繰延収益}}{\text{負債資本合計}} \times 100$
4 固 定 資 産 対 長 期 資 本 比 率 (%)	$\frac{\text{固定資産}}{\text{資本金} + \text{剰余金} + \text{固定負債} + \text{繰延収益}} \times 100$
5 固 定 比 率 (%)	$\frac{\text{固定資産}}{\text{資本金} + \text{剰余金} + \text{繰延収益}} \times 100$
6 流 動 比 率 (%)	$\frac{\text{流動資産}}{\text{流動負債}} \times 100$
7 当 座 ( 酸 性 試 験 ) 比 率 (%)	$\frac{\text{現金預金} + (\text{未収金} - \text{貸倒引当金})}{\text{流動負債}} \times 100$
8 現 金 比 率 (%)	$\frac{\text{現金預金}}{\text{流動負債}} \times 100$
(2) 回 転 率	
1 自 己 資 本 回 転 率	$\frac{\text{医業収益}}{(\text{期首自己資本} + \text{期末自己資本}) \times 1/2}$ ※H26に限り、期首は会計基準見直し移行後の額
2 固 定 資 産 回 転 率	$\frac{\text{医業収益}}{(\text{期首固定資産} + \text{期末固定資産}) \times 1/2}$ ※H26に限り、期首は会計基準見直し移行後の額
3 減 価 償 却 率 (%)	$\frac{\text{当年度減価償却額}}{\text{有形固定資産} + \text{無形固定資産} - \text{土地} - \text{建設仮勘定} + \text{当年度減価償却額}} \times 100$
4 流 動 資 産 回 転 率	$\frac{\text{医業収益}}{(\text{期首流動資産} + \text{期末流動資産}) \times 1/2}$ ※H26に限り、期首は会計基準見直し移行後の額
5 未 収 金 回 転 率	$\frac{\text{医業収益}}{(\text{期首未収金} + \text{期末未収金}) \times 1/2}$
(3) 損 益 に 関 す る 各 種 比 率	
1 総 資 本 利 益 率 (%)	$\frac{\text{当年度経常利益}}{(\text{期首総資本} + \text{期末総資本}) \times 1/2} \times 100$ ※H26に限り、期首は会計基準見直し移行後の額 ※総資本=負債資本合計
2 経 常 収 支 比 率 (%)	$\frac{\text{経常収益}}{\text{経常費用}} \times 100$
3 医 業 収 支 比 率 (%)	$\frac{\text{医業収益}}{\text{医業費用}} \times 100$
4 利 子 負 担 率 (%)	$\frac{\text{支払利息}}{\text{企業債} + \text{長期借入金} + \text{一時借入金} + \text{リース債務}} \times 100$
5 企 業 債 償 還 額 対 減 価 償 却 費 比 率 (%)	$\frac{\text{企業債償還金}}{\text{当年度減価償却費}} \times 100$
6 職 員 1 人 当 り 医 業 収 益 ( 千 円 )	$\frac{\text{医業収益}}{\text{損益勘定所属職員数}}$
7 職 員 1 人 当 り 有 形 固 定 資 産 ( 千 円 )	$\frac{\text{期末有形固定資産}}{\text{損益勘定所属職員数} + \text{資本勘定所属職員数}}$
8 累 計 欠 損 金 比 率 (%)	$\frac{\text{累積欠損金}}{\text{医業収益}} \times 100$
9 不 良 債 務 比 率 (%)	$\frac{(\text{流動負債}(\text{企業債} \cdot \text{長期借入金} \cdot \text{リース債務除く}) - \text{流動資産}(\text{翌年度繰越財源除く}))}{\text{医業収益}} \times 100$
10 入 院 外 来 収 益 に 対 す る 企 業 債 償 還 元 金 比 率 (%)	$\frac{\text{企業債償還元金}}{\text{入院外来収益}} \times 100$
11 入 院 外 来 収 益 に 対 す る 企 業 債 利 息 比 率 (%)	$\frac{\text{企業債利息}}{\text{入院外来収益}} \times 100$
12 入 院 外 来 収 益 に 対 す る 職 員 給 与 費 比 率 (%)	$\frac{\text{職員給与費}(\text{H26に限り特別損失のうちの職員給与費を含む})}{\text{入院外来収益}} \times 100$

※企業債償還元金は借換債償還元金分を除く

26	27	28	29	30	全国平均29 (都道府県)
82.3	79.4	76.0	70.8	62.9	76.7
16.0	16.6	16.9	17.0	20.7	62.2
77.3	75.5	75.7	79.3	69.2	22.3
88.2	86.3	82.0	73.6	70.0	90.9
106.6	105.6	100.3	89.3	91.0	344.3
263.4	258.9	325.0	790.5	366.8	149.6
262.4	258.0	324.0	787.2	365.1	144.4
175.9	181.7	239.9	615.5	308.0	82.7
0.45	12.52	7.16	3.41	2.28	2.35
0.42	0.42	0.45	0.49	0.53	0.69
6.50	6.27	5.98	5.91	5.64	7.17
2.01	1.79	1.55	1.36	1.06	2.23
5.97	5.75	5.62	5.77	5.86	5.45
△ 1.37	0.82	3.23	8.27	3.48	0.73
97.6	101.4	105.7	116.4	106.6	98.8
62.2	59.5	62.1	73.8	69.3	85.2
0.0	0.0	0.0	0.0	0.0	1.5
8.8	0.0	0.0	0.2	0.2	190.8
9,376	8,724	8,603	10,198	10,684	16,229
20,955	19,537	18,422	19,813	20,009	22,470
△ 55.9	△ 57.2	△ 48.6	△ 23.9	△ 13.0	52.0
△30.5	△36.3	△47.6	△70.4	△80.9	0.5
1.3	0.0	0.0	0.0	0.0	11.2
0.0	0.0	0.0	0.0	0.0	1.8
105.2	107.7	103.2	80.2	90.3	61.6

#### 4. 経営分析に関する調

項目	内 訳		26	27	28	29	30	全国平均 29(精神科)
(1)病床利用率(%)	精 神 病 床		55.2	48.1	45.8	47.7	52.4	70.4
(2)患 者 数	1日平均患者数		127.0	110.7	105.4	109.7	120.4	182
	(人) 入 院		119.0	120.7	119.0	121.9	127.7	135
	外 来		62.6	72.3	75.2	74.3	70.9	51.4
	入院外来患者比率(%)		19.1	14.3	13.4	15.4	15.9	13.7
	職員1日 当たり 患者数 (人)	医 師	入 院	12.0	10.3	10.1	11.5	11.2
看護師		入 院	1.2	1.1	1.0	1.3	1.4	1.5
(3)収 入 (円)	患者1人1日当 たり診療収入 入 院	投 薬	892	872	809	805	722	684
		注 射	140	140	127	150	207	171
		処置手術	60	56	39	33	42	112
		検 査	184	163	174	177	174	221
		放 射 線	37	27	31	33	37	90
		入 院 料	11,529	12,534	13,480	13,504	13,837	15,283
		給 食 料	1,836	1,836	1,896	1,889	1,865	1,783
		そ の 他	1,834	1,442	1,338	1,584	1,252	1,239
	計		16,512	17,070	17,894	18,175	18,136	19,583
	患者1人1日当 たり診療収入 外 来	初 診 料	66	59	60	66	65	84
		再 診 料	645	607	607	592	586	730
		投 薬	6,413	6,426	6,096	5,750	4,650	1,819
		注 射	621	628	643	654	712	710
		処置手術	78	64	91	60	66	76
		検 査	398	409	435	483	452	507
		放 射 線	49	46	50	45	41	191
		そ の 他	4,438	4,438	4,509	4,591	4,543	4,694
	計		12,708	12,677	12,491	12,241	11,115	8,811
	入院・外来合計		15,047	15,226	15,575	15,645	15,223	15,926
	職員1人1日当 たり診療収入 入 院・外 来	医 師	467,348	374,085	366,940	420,605	412,646	330,943
看護部門		30,542	28,027	28,251	34,399	36,454	35,898	
(4)費 用	患者1人1日当 たり薬品費(円)	投 薬	2,585	2,681	2,604	2,409	2,050	805
		注 射	291	304	314	302	372	266
	計		2,876	2,985	2,918	2,711	2,422	1,071

項 目	内 訳		26	27	28	29	30	全国平均 29(精神科)
(4)費 用	薬品使用効率 (%)	投 薬	116.4	119.5	118.2	120.9	114.7	132.8
		注 射	111.5	113.4	110.8	121.0	112.0	132.8
		計	115.9	118.9	117.4	120.9	114.3	132.8
(5)診療収入に 対する割合(%)	投 薬 注 射 収 入		22.3	21.0	19.8	18.6	18.1	8.9
	検 査 収 入		1.8	1.8	1.8	2.0	1.9	2.0
	放 射 線 収 入		0.3	0.2	0.3	0.2	0.3	0.8
(6)医業収益に 対する割合(%)	医療材料費	薬 品 費	18.7	19.1	18.2	16.9	15.5	6.4
		そ の 他	1.3	1.1	1.0	1.2	1.2	1.1
		計	20.0	20.2	19.2	18.1	16.7	7.5
	職 員 給 与 費		96.0	103.8	99.4	77.2	86.9	94.3
(7)検査・放射線の 状況	患者100人当たり	検査件数	132.1	123.0	118.6	98.9	94.1	89.2
		放射線件数	2.1	2.1	2.2	2.1	2.3	3.1
	検査技師1人当たり検査件数		55,366	47,735	44,409	38,331	39,277	44,674
	検 査 収 入(千円)		11,149	10,344	10,693	11,924	12,071	15,932
	放射線技師1人当たり放射線件数		1,580	1,442	1,461	1,452	1,754	2,856
	放 射 線 収 入(千円)		3,144	2,447	2,653	2,669	2,914	11,503
(8)100床当たり 職員数(人)	医 師		2.6	3.0	3.0	2.6	3.0	4.8
	看護部門職員	看 護 師	39.6	40.4	41.0	35.1	35.7	43.9
		准看護師	1.5	0.7	0.5	0.9	0.7	1.3
		看護助手	3.2	3.2	3.0	2.4	2.4	1.4
		計	44.3	44.3	44.5	38.4	38.8	46.6
	薬 剤 部 門 職 員		1.7	1.8	1.7	1.1	1.5	1.4
	事 務 部 門 職 員		5.4	5.3	5.4	5.4	5.4	7.0
	給 食 部 門 職 員		0.4	0.4	0.4	0.4	0.4	1.8
	放 射 線 部 門 職 員		0.4	0.4	0.4	0.4	0.4	0.4
	検 査 部 門 職 員		0.8	0.8	0.8	0.8	0.8	0.8
	そ の 他 部 門 職 員		5.3	5.3	5.1	5.7	5.7	6.9
全 職 員		60.9	61.3	61.5	54.4	56.1	69.7	

5. 職種別給与の調(平均給与月額)

(単位:人、円、歳、年)

年 度		26	27	28	29	30	全国平均 29(精神科)	
項 目								
(1) 事務 職員	年 度 末 職 員 数	16	15	13	12	8	17	
	基 本 給	306,511	301,599	350,873	321,899	323,625	347,154	
	手 当	153,913	145,522	165,087	174,974	178,588	199,317	
	内 訳	時間外勤務手当	26,626	19,165	10,602	29,201	25,257	34,306
		特殊勤務手当	0	0	0	0	0	1,778
		期末勤勉手当	105,013	100,797	123,181	112,642	116,970	129,125
		そ の 他	22,274	25,560	31,304	33,131	36,361	34,108
計	460,424	447,121	515,960	496,873	502,213	546,471		
平 均 年 齢	46.4	47.8	45.1	46.1	48.6	45		
平 均 経 験 年 数	23.5	26.7	23.6	22.2	26.6	20		
(2) 医 師	年 度 末 職 員 数	6	7	7	6	7	11	
	基 本 給	579,928	555,685	569,500	593,618	571,058	571,783	
	手 当	776,505	752,783	837,036	893,533	848,247	781,332	
	内 訳	時間外勤務手当	11,383	23,963	26,055	29,072	37,214	76,153
		特殊勤務手当	114,438	78,099	132,155	140,726	116,477	70,603
		期末勤勉手当	208,300	208,653	215,102	234,824	225,497	233,815
		そ の 他	442,383	442,068	463,724	488,911	469,059	400,761
計	1,356,433	1,308,468	1,406,536	1,487,151	1,419,305	1,353,115		
平 均 年 齢	46.2	44.7	45.7	48.2	47.6	47		
平 均 経 験 年 数	10.3	18.3	19.3	10.5	9.0	16		
(3) 看 護 師	年 度 末 職 員 数	86	86	87	71	74	110	
	基 本 給	323,132	322,324	313,811	316,154	332,334	347,894	
	手 当	171,634	176,746	172,515	176,837	189,673	207,202	
	内 訳	時間外勤務手当	5,718	5,046	4,975	6,866	8,692	19,045
		特殊勤務手当	20,576	20,422	20,212	18,958	20,021	24,430
		期末勤勉手当	111,545	112,629	107,467	111,502	119,838	132,685
		そ の 他	33,796	38,649	39,861	39,511	41,122	31,042
計	494,766	499,070	486,326	492,991	522,007	555,096		
平 均 年 齢	41.4	42.1	41.2	42.7	43.6	44		
平 均 経 験 年 数	17.8	19.8	18.8	19.3	18.6	17		
(4) 准 看 護 師	年 度 末 職 員 数	2	1	1	1	1	2	
	基 本 給	431,778	426,039	234,300	234,700	235,100	340,766	
	手 当	218,407	224,683	91,749	92,950	95,020	190,237	
	内 訳	時間外勤務手当	2,540	5,111	625	1,086	933	7,753
		特殊勤務手当	23,421	23,283	23,458	23,358	24,967	34,446
		期末勤勉手当	155,494	152,806	41,979	43,028	44,081	116,143
		そ の 他	36,952	43,483	25,687	25,478	25,039	31,895
計	650,185	650,722	326,049	327,650	330,120	531,003		
平 均 年 齢	59.5	60.0	61.0	62.0	63.0	55		
平 均 経 験 年 数	42.5	43.0	44.0	45.0	45.0	32		

(単位:人、円、歳、年)

項 目		年 度					全国平均 29(精神科)	
		26	27	28	29	30		
(5) 医療技術員	年 度 末 職 員 数	9	9	8	9	15	17	
	基 本 給 当	372,660	343,534	301,411	274,428	294,863	346,595	
	手 当	177,782	161,285	144,334	123,165	157,520	179,266	
	内 訳	時間外勤務手当	32,843	18,277	22,582	10,884	24,248	17,912
		特殊勤務手当	700	700	700	646	447	4,391
		期末勤勉手当	131,999	121,575	100,848	95,171	104,520	130,538
		そ の 他	12,241	20,733	20,204	16,464	28,305	26,425
	計	550,442	504,819	445,745	397,593	452,383	525,861	
	平 均 年 齢	50.3	46.6	46.1	38.7	42.2	43	
	平 均 経 験 年 数	25.8	24.3	23.8	18.7	14.1	18	
(6) その他の職員	年 度 末 職 員 数	2	2	1	1	1	6	
	基 本 給 当	387,976	377,976	372,120	372,120	372,120	326,167	
	手 当	152,502	302,283	171,160	160,592	161,806	166,826	
	内 訳	時間外勤務手当	0	25,245	248	1,230	738	16,366
		特殊勤務手当	0	15,333	0	0	0	5,602
		期末勤勉手当	140,479	138,591	138,149	143,266	144,972	119,486
		そ の 他	12,023	123,114	32,763	16,096	16,096	25,371
	計	540,478	680,259	543,280	532,712	533,926	492,993	
	平 均 年 齢	57.5	58.5	58.0	59.0	60.0	49	
	平 均 経 験 年 数	32.0	39.5	40.0	41.0	35.0	23	
(7) 全職員	年 度 末 職 員 数	121	120	117	100	106	164	
	基 本 給 当	341,505	336,749	331,850	328,688	342,082	362,125	
	手 当	203,183	207,820	208,911	212,032	227,526	241,063	
	内 訳	時間外勤務手当	10,639	9,250	8,105	10,998	13,829	24,216
		特殊勤務手当	21,220	19,692	23,241	21,944	22,173	22,554
		期末勤勉手当	118,690	118,198	114,741	116,873	124,158	138,337
		そ の 他	52,633	60,680	62,824	62,217	67,366	55,956
	計	544,688	544,569	540,761	540,720	569,608	603,188	
	平 均 年 齢	43.5	43.7	42.6	43.4	44.4	44	
	平 均 経 験 年 数	19.4	21.5	20.1	19.5	18.4	18	