

平成29年度

青森県立病院年報

第53集



青森県病院局

空白ページ

平成29年度青森県立病院年報

目 次

凡 例

〔病院事業の概要〕

1. 病院局の機構	1
2. 県立病院の概要	3
3. 部門別・職種別職員数	4
4. 県立病院事業概要	5
(1) 診療実績	5
(2) 決算報告書	6
(3) 損益計算書	7
(4) 貸借対照表	8

〔県立中央病院〕

青森県立中央病院の理念	10
第1章 病院の沿革及び施設の概要	11
第1節 病院の沿革	11
第2節 施設の概要	14
第2章 統計資料	21
第1節 患者の状況及び病床利用状況	21
1. 入院患者数	21
2. 年間病床利用率	21
3. 外来患者数	21
4. 1日平均入院患者数（月別）	22
5. 1日平均外来患者数（月別）	22
6. 平均在院日数及び病床回転率	24
7. 外来初診患者数	25
8. 外来紹介患者数	25
9. 診療科別患者数	26
10. 新患者利用圏分布表	28
第2節 診療収益状況	29
1. 入院診療収益	29
2. 外来診療収益	29
3. 診療科別診療収益	30
4. 診療行為別患者1人1日当たり診療収益及び構成比	32
第3節 診療の状況	33
1. 診療科別手術件数	33
2. 放射線撮影等件数	33
3. 放射線治療件数	33

4. ICU利用患者数	34
5. 救命救急センター利用患者数	34
6. 臨床検査件数	34
7. 内視鏡検査等件数	34
8. リハビリテーション実施件数	35
9. 人工透析件数	35
10. 輸血件数	35
11. 分娩件数	35
12. 外来化学療法件数	36
13. 医療材料使用状況	36
14. 院内処方箋枚数及び院外処方率	37
15. 給食の状況	38
16. 栄養指導実施件数及び人数	38
第4節 職員の状況	40
1. 部門別職員数	40
2. 病床100床当たり職員数	41
3. 職種別平均給与月額	41
4. 職種別平均年齢	41
第5節 経理の状況及び財務分析	42
1. 損益計算書	42
2. 貸借対照表	46
3. 財務分析に関する調	50
4. 経営分析に関する調	52
5. 職種別給与の調(平均給与月額)	53

〔県立つくしが丘病院〕

青森県立つくしが丘病院の理念	55
第1章 病院の沿革及び施設の概要	56
第1節 病院の沿革	56
第2節 施設の概要	59
第2章 統計資料	63
第1節 患者の状況及び病床利用状況	63
1. 入院患者数	63
2. 外来患者数	63
3. 平均在院日数及び病床回転率の推移	63
4. 月別1日平均入院患者数及び病床利用率	64
5. 月別1日平均外来患者数	64
6. 診療費負担区分別入院患者数及び構成比	66
7. 医師1人1日当たり患者数	67
8. 保健所区域別入院患者数	67

9. 年齢別入院患者数	68
10. 病名別入院患者数及び構成比	68
11. 在院期間別入院患者数	69
12. 入院形態別入院患者数	69
第2節 診療収益の状況	70
1. 入院診療収益	70
2. 外来診療収益	70
3. 医師1人1日当たり診療収益	70
4. 診療行為別患者1人1日当たり診療収益及び構成比	71
第3節 診療の状況	72
1. 放射線撮影件数	72
2. 臨床検査件数	72
3. 精神科作業療法実施状況	73
4. S S T（社会生活技能訓練）及びお話し会実施状況	73
5. 心理教育実施状況	73
6. 医療相談件数	74
7. 心理検査件数	74
8. 訪問看護件数	75
9. ショートケア実施状況	75
10. 薬剤業務の状況	75
11. 医療材料使用状況	77
12. 給食の状況	77
13. 食種別構成比	78
第4節 職員の状況	79
1. 部門別職員数	79
2. 病床100床当たり職員数	79
3. 職種別平均給与月額	80
4. 職種別平均年齢	80
第5節 経理の状況及び財務分析	82
1. 損益計算書	82
2. 貸借対照表	86
3. 財務分析に関する調	90
4. 経営分析に関する調	92
5. 職種別給与の調（平均給与月額）	94

空白ページ

病院事業の概要

空白ページ

1. 病院局の機構

(平成30年3月31日現在)

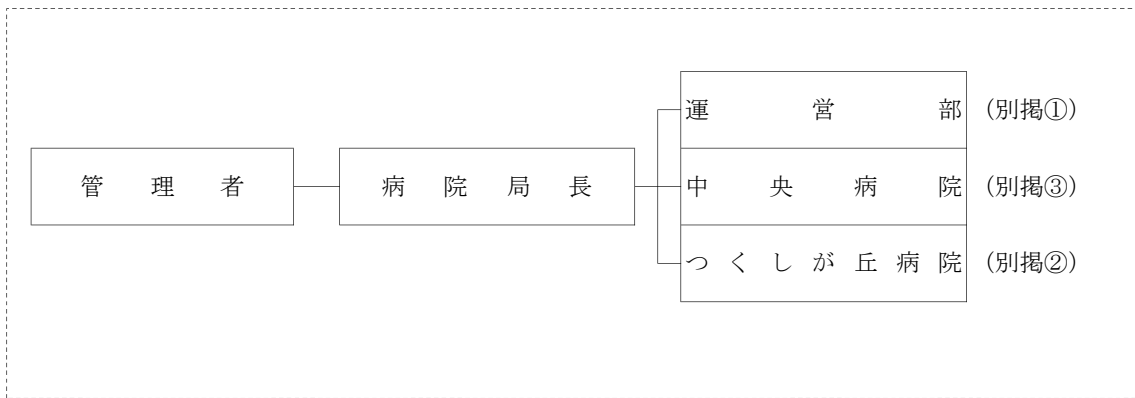

① 【運営部】

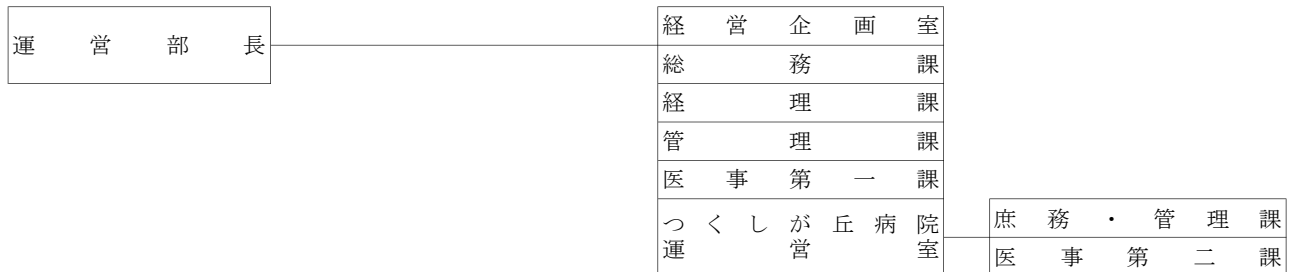

② 【つくしが丘病院】

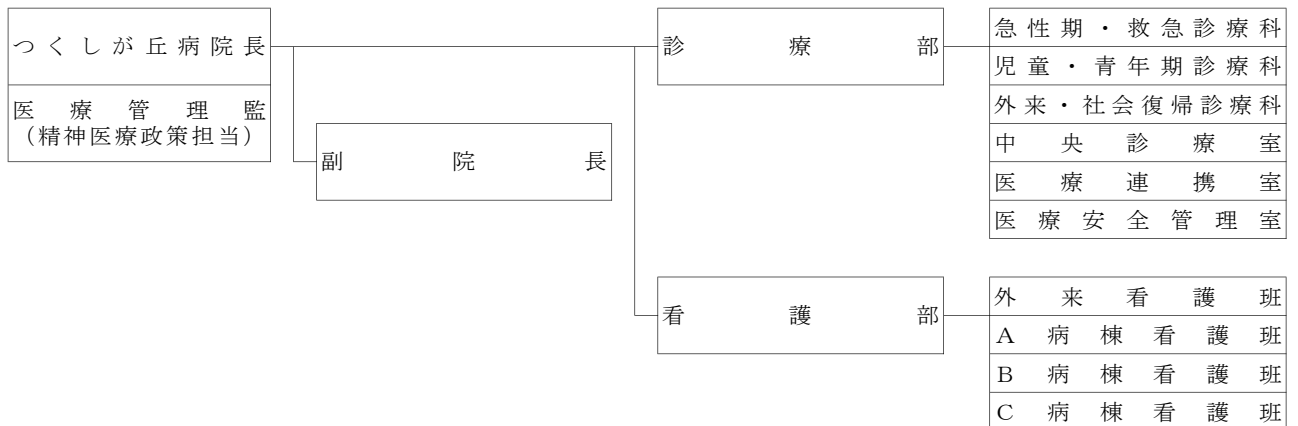

③【中央病院】

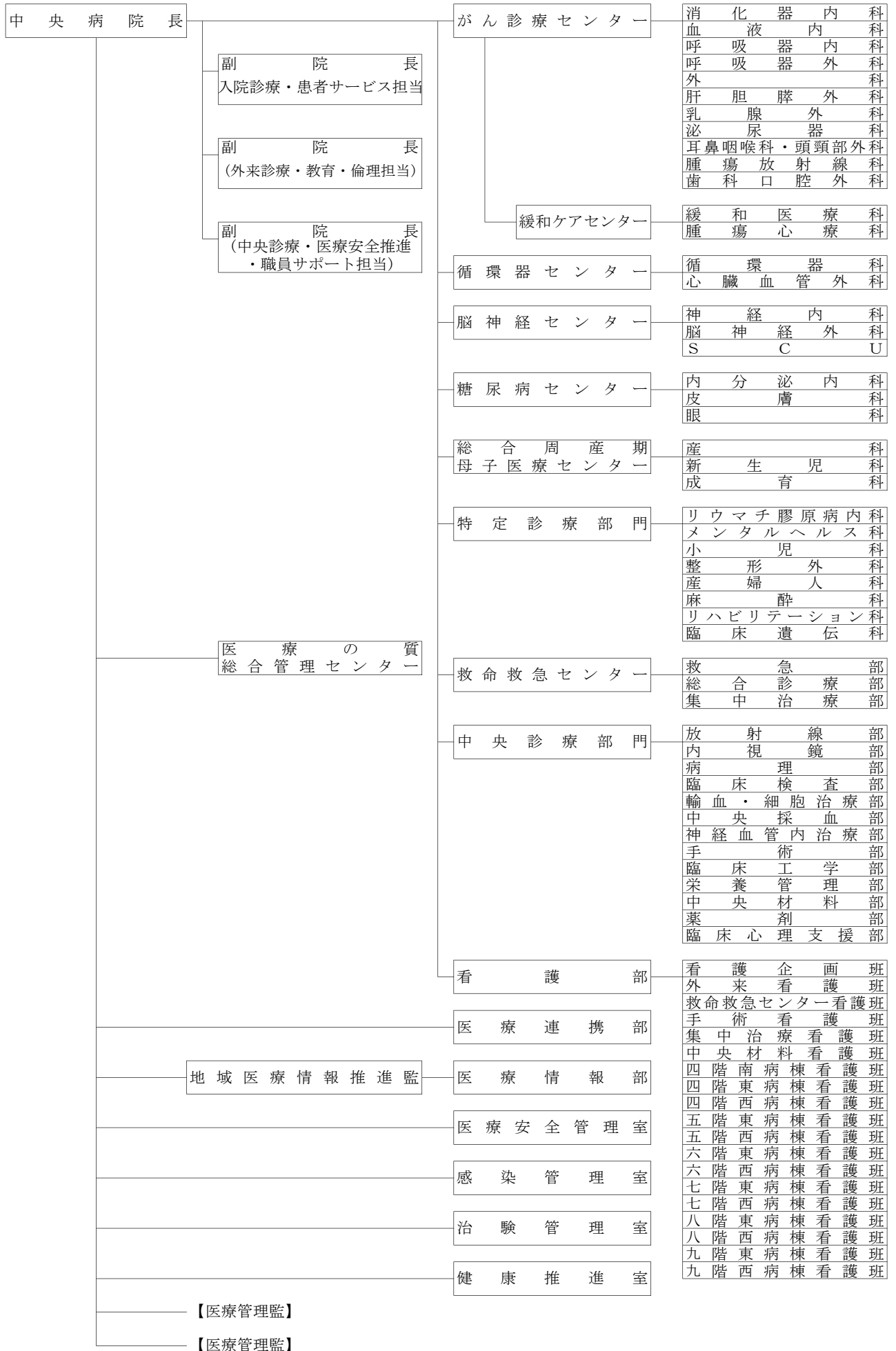

2. 県立病院の概要

(平成30年3月31日現在)

病 院 名	青森県立中央病院	青森県立つくしが丘病院	
種 別	総 合 病 院	精 神 科 病 院	
所 在 地	青森市東造道2丁目1番1号	青森市大字三内字沢部353番地92号	
開院年月日	昭和56年9月25日	昭和51年6月1日	
院 長	藤 野 安 弘	堀 内 雅 之	
診 療 科 目	内科、精神科、神経内科、呼吸器科、 循環器科、小児科、外科、整形外科、 脳神経外科、心臓血管外科、皮膚科、 泌尿器科、産婦人科、眼科、 耳鼻いんこう科、 リハビリテーション科、放射線科、 歯科、歯科口腔外科、麻酔科	精神科、神経科	
許 可 病 床 数	一 般	679床	—
	精 神	—	230床
	感染症	5床	—
	計	684床	230床
看 護 体 制	(入院基本料) (看護補助加算) 一般病棟 7対1 25対1 (看護補助者5割以上) 感染症病棟 7対1 25対1 (看護補助者5割以上)	(入院基本料) (看護補助加算) 精神病棟 15対1 30対1	

3. 部門別・職種別職員数

(平成30年3月31日)

部門		病院名		中央病院	つくしが丘病院	計	備 考
		職種					
定数内	診療部門	医師	医 師	145	6	151	
		看護	看 護 師	721	71	792	
			看 護 助 手	3	1	4	
			小 計	724	73	797	
	医療技術	臨床心理士	9	2	11		
		薬 剤 師	31	2	33		
		診療放射線技師	34	1	35		
		臨床検査技師	48	1	49		
		歯科衛生士	2	0	2		
		歯科技工士	1	0	1		
		管理栄養士	4	1	5		
		理学療法士	22	0	22		
		作業療法士	10	3	13		
		視能訓練士	3	0	3		
		臨床工学技士	13	0	13		
		言語聴覚士	4	0	4		
		精神保健福祉士	2	3	5		
	社会福祉士	1	0	1			
	小 計	184	13	197			
	計		1,053	92	1,145		
管理部門	事務	事 務 職 員	43	8	51		
		調 理 師	7	0	7		
	労務	運 転 技 能 員	1	0	1		
		汽 かん 技 能 員	4	0	4		
		小 計	12	0	12		
計	55	8	63				
合 計	1,108	100	1,208				
定数外	医 療 顧 問		6	0	6		
	非 常 勤 医 師		0	4	4		
	臨 床 研 修 医		28	0	28		
	短 時 間 勤 務 職 員	看 護 師	5	3	8		
		医 療 技 術 員	0	1	1		
		労 務 員	3	0	3		
	臨 時 職 員	期 限 付 臨 時 職 員	55	5	60		
非 常 勤 臨 時 職 員		273	25	298			
合 計	370	38	408				
総 計	1,478	138	1,616				

※ 病院事業管理者を除く

4. 県立病院事業概要

(1) 診療実績

① 延べ患者数 (単位:人)

区 分	中央病院		つくしが丘病院	
	28年度	29年度	28年度	29年度
入 院	212,838	209,409	38,460	40,035
一 般	212,838	209,409	-	-
感染症※	0	0	-	-
精 神	-	-	38,460	40,035
外 来	317,402	313,254	28,919	29,755
合 計	530,240	522,663	67,379	69,790

② 1日平均患者数及び病床利用率 (単位:人、%)

区 分	中 央 病 院				つくしが丘病院			
	1日平均患者数		病床利用率		1日平均患者数		病床利用率	
	28年度	29年度	28年度	29年度	28年度	29年度	28年度	29年度
入 院	583.1	573.7	84.0	83.9	105.4	109.7	45.8	47.7
一 般	583.1	573.7	84.6	84.5	-	-	-	-
感染症※	0.0	0.0	0.0	0.0	-	-	-	-
精 神	-	-	-	-	105.4	109.7	45.8	47.7
外 来	1,306.2	1,283.8	-	-	119.0	121.9	-	-

③ 平均在院日数及び病床回転率 (単位:日、回転)

区 分	中 央 病 院				つくしが丘病院			
	平均在院日数		病床回転率		平均在院日数		病床回転率	
	28年度	29年度	28年度	29年度	28年度	29年度	28年度	29年度
入 院	13.2	12.6	27.56	28.89	145.0	143.3	2.52	2.55
一 般	13.2	12.6	27.56	28.89	-	-	-	-
感染症※	0.0	0.0	0.00	0.00	-	-	-	-
精 神	-	-	-	-	145.0	143.3	2.52	2.55

(2) 決算報告書

① 収益的収入及び支出

(単位：円)

区 分		年 度	平 成 28 年 度		
			中 央 病 院	つ く し が 丘 病 院	計
事 業 収 益			26,288,535,000	1,895,576,000	28,184,111,000
	医 業 収 益		22,913,335,000	1,117,562,000	24,030,897,000
	医 業 外 収 益		3,375,200,000	778,014,000	4,153,214,000
	特 別 利 益		0	0	0
事 業 費 用			24,498,127,077	1,743,501,475	26,241,628,552
	医 業 費 用		24,218,861,755	1,739,433,601	25,958,295,356
	医 業 外 費 用		279,265,322	4,067,874	283,333,196
区 分		年 度	平 成 29 年 度		
			中 央 病 院	つ く し が 丘 病 院	計
事 業 収 益			28,016,969,455	1,785,917,247	29,802,886,702
	医 業 収 益		22,516,216,931	1,102,181,079	23,618,398,010
	医 業 外 収 益		3,500,752,524	683,736,168	4,184,488,692
	特 別 利 益		2,000,000,000	0	2,000,000,000
事 業 費 用			25,357,209,720	1,534,359,508	26,891,569,228
	医 業 費 用		25,045,603,389	1,529,514,574	26,575,117,963
	医 業 外 費 用		311,606,331	4,844,934	316,451,265

② 資本的収支

(単位：円)

区 分		年 度	平 成 28 年 度		
			中 央 病 院	つ く し が 丘 病 院	計
資 本 的 収 入			1,748,077,600	1,807,200	1,749,884,800
	負 担 金		697,292,000	1,807,200	699,099,200
	企 業 債		951,000,000	0	951,000,000
	補 助 金		99,008,000	0	99,008,000
	固 定 資 産 売 却 代 金		777,600	0	777,600
資 本 的 支 出			2,411,354,095	1,807,200	2,413,161,295
	建 設 改 良 費		1,327,795,963	1,807,200	1,329,603,163
	企 業 債 償 還 金		983,558,132	0	983,558,132
	他会計からの長期借入金償還金		100,000,000	0	100,000,000
区 分		年 度	平 成 29 年 度		
			中 央 病 院	つ く し が 丘 病 院	計
資 本 的 収 入			1,398,830,040	3,650,580	1,402,480,620
	負 担 金		623,959,540	1,650,580	625,610,120
	企 業 債		770,000,000	2,000,000	772,000,000
	補 助 金		4,143,000	0	4,143,000
	固 定 資 産 売 却 代 金		727,500	0	727,500
資 本 的 支 出			2,055,511,646	3,650,580	2,059,162,226
	建 設 改 良 費		1,043,322,373	3,403,080	1,046,725,453
	企 業 債 償 還 金		912,189,273	247,500	912,436,773
	他会計からの長期借入金償還金		100,000,000	0	100,000,000

※1 平成28年度の中央病院資本的収入額が中央病院資本的支出額に不足する額663,276,495円は、損益勘定留保資金662,164,185円並びに消費税及び地方消費税資本的収支調整額1,112,310円で補填した。

2 平成29年度の中央病院資本的収入額が中央病院資本的支出額に不足する額656,681,606円は、損益勘定留保資金655,944,320円並びに消費税及び地方消費税資本的収支調整額737,286円で補填した。

(3) 損益計算書

科 目	平成28年度			平成29年度			比較増減	
	金 額 A (円)	構 成 比率 (%)	対医業 収益比 (%)	金 額 B (円)	構 成 比率 (%)	対医業 収益比 (%)	B - A (円)	$\frac{B}{A}$ (%)
医 業 収 益	23,547,256,810	84.9	100.0	23,589,371,965	79.3	100.0	42,115,155	100.2
(1) 入 院 収 益	15,859,599,877	57.2	67.4	15,829,854,885	53.2	67.1	△ 29,744,992	99.8
(2) 外 来 収 益	7,389,708,155	26.6	31.4	7,430,350,430	25.0	31.5	40,642,275	100.5
(3) そ の 他 医 業 収 益	297,948,778	1.1	1.3	329,166,650	1.1	1.4	31,217,872	110.5
医 業 外 収 益	4,201,491,320	15.1	17.8	4,168,312,459	14.0	17.7	△ 33,178,861	99.2
(1) 受 取 利 息 配 当 金	2,425,165	0.0	0.0	1,023,727	0.0	0.0	△ 1,401,438	42.2
(2) 補 助 金	31,104,000	0.1	0.1	32,192,000	0.1	0.1	1,088,000	103.5
(3) 負 担 金 交 付 金	2,551,015,483	9.2	10.8	2,462,850,407	8.3	10.4	△ 88,165,076	96.5
(4) 長 期 前 受 金 戻 入	1,453,676,257	5.2	6.2	1,432,264,016	4.8	6.1	△ 21,412,241	98.5
(5) そ の 他 医 業 外 収 益	163,270,415	0.6	0.7	239,982,309	0.8	1.0	76,711,894	147.0
特 別 利 益	0	-	-	2,000,000,000	6.7	8.5	2,000,000,000	皆増
(1) そ の 他 特 別 利 益	0	-	-	2,000,000,000	6.7	8.5	2,000,000,000	皆増
病 院 事 業 収 益 計	27,748,748,130	100.0	117.8	29,757,684,424	100.0	126.1	2,008,936,294	107.2
医 業 費 用	25,576,790,402	95.4	108.6	26,175,140,631	95.3	111.0	598,350,229	102.3
(1) 給 与 費	11,135,395,485	41.5	47.3	11,386,836,780	41.5	48.3	251,441,295	102.3
(2) 材 料 費	9,065,627,560	33.8	38.5	9,140,238,131	33.3	38.7	74,610,571	100.8
(3) 経 費	3,296,790,624	12.3	14.0	3,551,977,867	12.9	15.1	255,187,243	107.7
(4) 研 究 研 修 費	126,328,328	0.5	0.5	131,194,902	0.5	0.6	4,866,574	103.9
(5) 減 価 償 却 費	1,835,229,090	6.8	7.8	1,842,929,032	6.7	7.8	7,699,942	100.4
(6) 長 期 前 払 消 費 税 償 却	91,370,773	0.3	0.4	98,060,715	0.4	0.4	6,689,942	107.3
(7) 資 産 減 耗 費	26,048,542	0.1	0.1	23,903,204	0.1	0.1	△ 2,145,338	91.8
医 業 外 費 用	1,230,126,838	4.6	5.2	1,280,881,521	4.7	5.4	50,754,683	104.1
(1) 支 払 利 息 及 び 企 業 債 取 扱 諸 費	74,775,690	0.3	0.3	68,618,630	0.2	0.3	△ 6,157,060	91.8
(2) 保 育 所 費	34,314,011	0.1	0.1	38,841,813	0.1	0.2	4,527,802	113.2
(3) 雑 損 失	1,121,037,137	4.2	4.8	1,173,421,078	4.3	5.0	52,383,941	104.7
病 院 事 業 費 用 計	26,806,917,240	100.0	113.8	27,456,022,152	100.0	116.4	649,104,912	102.4
当 年 度 純 利 益 (△ 純 損 失)	941,830,890	-	-	2,301,662,272	-	-	1,359,831,382	-
当 年 度 未 処 分 利 益 剰 余 金 (△ 未 処 理 欠 損 金)	941,830,890 (0)	-	-	2,301,662,272 (0)	-	-	1,359,831,382 (0)	-

※ 当年度未処分利益剰余金の()書は、議会の議決により利益剰余金処分または欠損金処理した後の額である。

(4) 貸借対照表

科 目	平成28年度		平成29年度		比較増減	
	金 額 A (円)	構成 比率 (%)	金 額 B (円)	構成 比率 (%)	B - A (円)	$\frac{B}{A}$ (%)
固 定 資 産	17,448,436,553	56.7	16,355,291,323	50.9	△ 1,093,145,230	93.7
(1) 有 形 固 定 資 産	16,793,365,895	54.6	15,708,433,411	48.9	△ 1,084,932,484	93.5
土 地	1,207,590,923	3.9	1,206,863,423	3.8	△ 727,500	99.9
建 物	11,695,800,818	38.0	11,135,017,271	34.6	△ 560,783,547	95.2
構 築 物	307,313,666	1.0	275,950,742	0.9	△ 31,362,924	89.8
器 械 備 品	2,801,594,106	9.1	2,490,670,980	7.7	△ 310,923,126	88.9
車 両	11,091,478	0.0	11,173,260	0.0	81,782	100.7
リ ー ス 資 産	684,802,479	2.2	553,166,031	1.7	△ 131,636,448	80.8
受 贈 財 産 評 価 額 資 産	11,976,137	0.0	10,192,454	0.0	△ 1,783,683	85.1
建 設 仮 勘 定	73,147,038	0.2	25,350,000	0.1	△ 47,797,038	34.7
そ の 他 有 形 固 定 資 産	49,250	0.0	49,250	0.0	0	100.0
(2) 無 形 固 定 資 産	94,759,550	0.3	119,325,550	0.4	24,566,000	125.9
電 話 加 入 権	30,536,600	0.1	30,536,600	0.1	0	100.0
ソ フ ト ウ ェ ア	57,060,000	0.2	83,247,800	0.3	26,187,800	145.9
リ ー ス 資 産	7,162,950	0.0	5,541,150	0.0	△ 1,621,800	77.4
(3) 投 資 そ の 他 の 資 産	560,311,108	1.8	527,532,362	1.6	△ 32,778,746	94.1
長 期 前 払 消 費 税	560,311,108	1.8	527,532,362	1.6	△ 32,778,746	94.1
流 動 資 産	13,326,770,287	43.3	15,798,680,524	49.1	2,471,910,237	118.5
(1) 現 金 預 金	9,067,297,369	29.5	11,356,996,623	35.3	2,289,699,254	125.3
(2) 未 収 金	4,022,702,338	13.1	4,196,366,639	13.1	173,664,301	104.3
過 年 度 医 業 未 収 金	252,417,125	0.8	244,455,863	0.8	△ 7,961,262	96.8
年 度 内 医 業 未 収 金	3,672,833,041	11.9	3,880,745,107	12.1	207,912,066	105.7
年 度 内 医 業 外 未 収 金	28,111,098	0.1	63,265,746	0.2	35,154,648	225.1
年 度 内 そ の 他 未 収 金	85,026,982	0.3	30,204,099	0.1	△ 54,822,883	35.5
未 収 金 貸 倒 引 当 金	△ 15,685,908	△ 0.1	△ 22,304,176	△ 0.1	△ 6,618,268	142.2
(3) 貯 蔵 品	236,742,180	0.8	245,282,132	0.8	8,539,952	103.6
(4) 前 払 金	28,400	0.0	35,130	0.0	6,730	123.7
資 産 合 計	30,775,206,840	100.0	32,153,971,847	100.0	1,378,765,007	104.5

科 目	平成28年度		平成29年度		比較増減	
	金 額 A (円)	構成 比率 (%)	金 額 B (円)	構成 比率 (%)	B - A (円)	$\frac{B}{A}$ (%)
固 定 負 債	12,654,587,461	41.1	12,434,511,531	38.7	△ 220,075,930	98.3
(1) 企 業 債	6,302,008,415	20.5	6,119,716,411	19.0	△ 182,292,004	97.1
建設改良費等の財源に 充てるための企業債	6,302,008,415	20.5	6,119,716,411	19.0	△ 182,292,004	97.1
(2) 他 会 計 借 入 金	4,900,000,000	15.9	4,800,000,000	14.9	△ 100,000,000	98.0
その他長期借入金	4,900,000,000	15.9	4,800,000,000	14.9	△ 100,000,000	98.0
(3) リ ー ス 債 務	553,390,779	1.8	397,019,259	1.2	△ 156,371,520	71.7
(4) 引 当 金	899,188,267	2.9	1,117,775,861	3.5	218,587,594	124.3
退職給付引当金	899,188,267	2.9	1,117,775,861	3.5	218,587,594	124.3
流 動 負 債	4,107,350,003	13.3	4,206,517,439	13.1	99,167,436	102.4
(1) 企 業 債	912,436,773	3.0	954,292,004	3.0	41,855,231	104.6
建設改良費等の財源に 充てるための企業債	912,436,773	3.0	954,292,004	3.0	41,855,231	104.6
(2) 他 会 計 借 入 金	100,000,000	0.3	100,000,000	0.3	0	100.0
その他長期借入金	100,000,000	0.3	100,000,000	0.3	0	100.0
(3) リ ー ス 債 務	193,931,868	0.6	206,384,484	0.6	12,452,616	106.4
(4) 未 払 金	2,247,819,128	7.3	2,243,542,722	7.0	△ 4,276,406	99.8
医 業 未 払 金	1,090,118,497	3.5	1,138,416,362	3.5	48,297,865	104.4
医 業 外 未 払 金	6,763,083	0.0	14,144,698	0.0	7,381,615	209.1
その他未払金	1,150,937,548	3.7	1,090,981,662	3.4	△ 59,955,886	94.8
(5) 引 当 金	578,264,000	1.9	622,092,000	1.9	43,828,000	107.6
賞 与 引 当 金	486,170,000	1.6	526,187,000	1.6	40,017,000	108.2
法定福利費引当金	92,094,000	0.3	95,905,000	0.3	3,811,000	104.1
(6) その他流動負債	74,898,234	0.2	80,206,229	0.2	5,307,995	107.1
繰 延 収 益	5,871,392,449	19.1	5,069,403,678	15.8	△ 801,988,771	86.3
(1) 長 期 前 受 金	5,871,392,449	19.1	5,069,403,678	15.8	△ 801,988,771	86.3
負 債 合 計	22,633,329,913	73.5	21,710,432,648	67.5	△ 922,897,265	95.9
資 本 金	6,497,404,332	21.1	6,497,404,332	20.2	0	100.0
剰 余 金	1,644,472,595	5.3	3,946,134,867	12.3	2,301,662,272	240.0
(1) 利 益 剰 余 金	1,644,472,595	5.3	3,946,134,867	12.3	2,301,662,272	240.0
建設改良積立金	702,641,705 (1,644,472,595)	2.3 (5.3)	1,644,472,595 (3,946,134,867)	5.1 (12.3)	941,830,890 (2,301,662,272)	234.0 (240.0)
当年度未処分利益剰余金 (△未処理欠損金)	941,830,890 (0)	3.1 (0.0)	2,301,662,272 (0)	7.2 (0.0)	1,359,831,382 (0)	244.4 (-)
資 本 合 計	8,141,876,927	26.5	10,443,539,199	32.5	2,301,662,272	128.3
負 債 資 本 合 計	30,775,206,840	100.0	32,153,971,847	100.0	1,378,765,007	104.5

※ 建設改良積立金及び当年度未処分利益剰余金の()書は、議会の議決により利益剰余金処分または欠損金処理した後の額である。

空白ページ

県立中央病院

空白ページ

青森県立中央病院の理念及び基本方針

病院の理念

県民の健康をささえ

安全で高度な医療を提供し

患者さん中心の心あたたかな病院を目指します

病院の基本方針

良質で安全な医療の提供

○チーム医療に基づく過不足のない医療の提供に努めます。

○患者さんの安全安心を第一に努めます。

患者さんの権利の尊重

○インフォームドコンセント(説明と同意)に基づく信頼関係の構築に努めます。

○患者サービス、接遇の向上に努めます。

保健・医療・福祉との連携

○県の基幹病院として、関連する医療機関や団体との連携を深め、地域医療の充実に努めます。

臨床教育・研究の充実

○医師臨床研修の充実、質の高い医療従事者の育成に努めます。

○患者さんのための臨床研究を推奨し、医療水準の向上に努めます。

健全で効率的な病院経営

患者さんの権利

1. 患者さんには、人格を尊重した思いやりのあるケアを受ける権利があります。
1. 患者さんには、自分の病気について説明を受け、病院内外でのセカンド・オピニオンを求める権利があります。
1. 患者さんには、検査や治療などについて選択あるいは断る権利があります。
1. 患者さんには、自分のプライバシーにあらゆる配慮を求める権利があります。

空白ページ

第1章 病院の沿革及び施設の概要

空白ページ

第1章 病院の沿革及び施設の概要

第1節 病院の沿革

県立中央病院は、昭和27年4月診療科6科、病床数115床の規模で開院したが、県内の人口増、医療技術の進歩などによる医療需要の増大と変化により、建物の機能悪化、老朽化、狭隘化、立地環境の変化及び経営の悪化等の諸問題を抱えることとなったため、46年6月に「県立中央病院経営改善委員会」を設置し、47年1月に「他の場所に移転新築し、医療施設の近代化と患者サービスの向上を図るべきである。」との報告がなされた。

これを受けて、47年12月に移転新築にかかわる「県立中央病院建設委員会」が設置され、同月、環境保健部に「県立中央病院建設準備室」が発足し、48年6月の「県立中央病院移転新築にかかわる建設基本構想」報告、48年度末の基本設計、49年度末の実施設計を経て、53年3月に建設工事着手、56年5月には現在の県立中央病院が完成し、同年9月25日に旧病院から入院患者を移送するとともに、同月28日には外来診療を開始した。

その後、診療報酬は伸び率の鈍化から引下げに転じ、給与改定等による人件費の大幅な増加といった制度的要因に加え、入院・外来患者数が減少傾向となるなど経営状況が悪化したため、昭和57年度、平成5年度、10年度及び15年度を計画初年度とした経営改善計画を策定し、一般会計からの財政措置強化を図るとともに、電子計算機の導入、業務委託拡大による給与費の抑制、材料費の効率的執行による節減、病床及び病棟の再編成による病床利用率の向上に取り組みつつ、16年10月には、県の周産期医療強化を目指し、ハイリスクの母体・胎児、新生児に対する高度な医療を提供する総合周産期母子医療センターを開設した。

17年度には医療提供体制の改革と経営基盤の強化を図るために、19年度を初年度とした「県立病院改革プラン」を策定し、これに基づき19年4月からは地方公営企業法を全部適用し、20年4月に「がん診療センター」、「循環器センター」及び「脳神経センター」を、22年1月には「糖尿病センター」を稼働させた。

22年度には、23年度から26年度までを計画期間とする「県立病院新成長プラン」を策定し、地域貢献、医療機能、経営システム及び施設インフラのそれぞれの進化を4つの柱に位置付け、23年度には5月に「新救命救急センター」を稼働させ、6月にはドクターヘリを運用開始、24年度には5月に「地域医療支援病院」として承認され、10月にはドクターヘリの通年運用を開始、25年度には26年1月に「MR I棟」を稼働させた。

26年度には、27年度から30年度までを計画期間とする「県立病院第2期新成長プラン」を策定し、医療機能、地域貢献、経営システム、患者サービス及び施設インフラのそれぞれの深化・展開を5つの柱に位置付け、27年度には4月に「第一種感染症指定医療機関」及び「第二種感染症指定医療機関」に指定され、28年度には5月に「PET-CT」を稼働させた。

施設の変遷等の概要は次のとおりである。

昭和 27. 4	病院開設	診療科 6科（内科・外科・小児科・産婦人科・皮膚泌尿器科・放射線科）、基準看護、基準給食（S37. 7. 8）
4	県立中央病院運営審議会設置	
28. 1	総合病院に承認される	
33. 7	救急病院に指定される	
34. 5	基準寝具実施	
37. 4	地方公営企業法財務規定を適用	
39. 6	救急指定病院を告示	(S39. 6. 20)
7	一般病床 530床となる	
41. 7	地方公営企業法の一部改正により、財務規定等の当然適用となる	
43. 7	研修病院に指定される	
47. 12	環境保健部に県立中央病院建設準備室設置	
49. 3	県立中央病院新築工事基本設計完成	
50. 3	県立中央病院新築工事実施設計完成	
52. 3	県立中央病院移転新築事業費（5ヶ年継続事業）が議決される	
7	県立中央病院新築工事設計変更等委託	
53. 3	県立中央病院新築工事契約	
3	県立中央病院新築工事監理等委託	
3	環境保健部県立中央病院建設準備室廃止	
4	県立中央病院事務局建設課設置	
4	経営改善計画（第1次）を実施	
56. 5	県立中央病院本体工事完成	
6	一般病床 682床、結核病床58床となる	(S56. 9. 25)
9	新県立中央病院竣工式	(S56. 9. 17)
9	新県立中央病院へ患者移送し開院	(S56. 9. 25)
9	新県立中央病院において外来診療開始	(S56. 9. 28)
9	救命救急センター業務開始	(S56. 9. 28)
57. 4	経営改善計画（第2次）を実施、経営合理化に着手	
58. 10	全国自治体病院協議会による経営診断	
60. 2	電子計算機による医事会計業務開始	
61. 4	I C U加算の承認	
62. 2	一般病床 714床、結核病床26床となる	(S62. 4. 1)
12	重症者の看護及び収容の基準の承認	(S62. 12. 1)
63. 7	呼吸器科を設置	
7	運動療法等施設基準の承認	(S63. 7. 21)
10	一階西病棟新設	
平成 元. 3	特三類基準看護の承認	(H1. 3. 10)
5. 4	新経営改善計画（第3次）を実施	
7	夜間看護等加算の承認	(H5. 9. 1)
11	土曜休診の実施	
6. 1	服薬指導業務の承認	(H6. 1. 1)
7. 1	新看護体系への移行（一般3:1・8:1 結核3:1・6:1）	(H7. 5 一般2. 5:1・13:1) (H8. 5 一般2:1)
11	適時適温給食の実施	
8. 1	全国がんセンター協議会に加盟	
2	エイズ治療拠点病院に指定される	
10	外部有識者による経営改善検討委員会設置	(9. 7 最終提言「県立中央病院の改善計画について」)
12	青森県公営企業の設置等に関する条例の一部改正により 一般病床 714床、結核病床16床となる	(H8. 12. 1)
平成 9. 3	民間コンサルタントによる経営診断	
3	非紹介患者初診料（初診料の特定療養費）の制定	
4	人間ドックを廃止し、内視鏡部の病床とする	(H9. 4. 1)
5	がん診療施設情報ネットワークシステム起動	

平成 10.	4	リハビリテーション科、歯科口腔外科を設置	
	4	新経営改善計画（第4次）の実施	
11.	2	オーダーリングシステムの一部稼働	
12.	1	(財)日本医療機能評価機構による機能評価の認定	
	3	オーダーリングシステムの全部稼働	
13.	6	新生児特定集中治療室管理料の届出	
14.	4	総合診療内科を設置	
	5	非血縁者間骨髄移植・採取移植施設の認定	
15.	1	外来化学療法加算の届出	
	4	新経営改善計画（第5次）の実施	
	8	循環器科を設置	
16.	4	腫瘍放射線科を設置	
10		青森県公営企業の設置等に関する条例の一部改正により 一般病床689床、結核病床16床となる	(H16. 10. 25)
10		総合周産期母子医療センターを開設	
12		総合周産期特定集中治療室管理料の届出	
17.	1	(財)日本医療機能評価機構による機能評価の更新認定	
	1	地域がん診療拠点病院に指定される	
	3	他県立病院長等からなる青森県立中央病院改革会議から 県に最終報告が提出される	
11		外来治療センターを8床から20床に拡充	
12		県立病院改革プランの策定	
18.	9	電子カルテシステムの本稼働	
19.	4	地方公営企業法全部適用	
20.	2	都道府県がん診療連携拠点病院に指定される	(H20. 2. 8)
	4	がん診療センター、循環器センター及び脳神経センターを本稼働	
11		立体駐車場の供用開始	(H20. 11. 17)
21.	6	7：1看護体制へ移行	(H21. 6. 1)
22.	1	糖尿病センターを稼働	
	4	ヘリポートを稼働	(H22. 4. 1)
	7	DPC対象病院となる	(H22. 7. 1)
23.	2	県立病院新成長プランの策定	
	4	青森県公営企業の設置等に関する条例の一部改正により 一般病床689床、結核病床6床となる	(H23. 4. 1)
	5	新救命救急センターを稼働	(H23. 5. 10)
	6	ドクターヘリ格納庫を稼働、ドクターヘリ一部運用を開始	(H23. 6. 1)
11		県エイズ治療中核拠点病院に指定される	(H23. 11. 1)
24.	2	外来治療センターを20床から30床に拡充	
	5	地域医療支援病院の承認を受ける	(H24. 5. 30)
10		ドクターヘリ通年運用を開始	(H24. 10. 1)
26.	1	MR I棟を稼働	(H26. 1. 24)
27.	4	第一種及び第二種感染症指定医療機関に指定される	(H27. 4. 1)
	4	青森県公営企業の設置等に関する条例の一部改正により 一般病床689床、感染症病床5床となる	(H27. 4. 1)
28.	5	PET-CTを稼働	(H28. 5. 25)
29.	4	青森県公営企業の設置等に関する条例の一部改正により 一般病床679床、感染症病床5床となる	(H29. 4. 1)

第2節 施設の概要

1. 土地、建物及び附属建物等

平成30年3月31日現在

区 分		敷 地 面 積	建 物 構 造	建 築 延 面 積	備 考
本 内 訳	棟	49,498.59 m ²	鉄骨鉄筋コンクリート造 (一部鉄筋コンクリート造) 地下1階地上10階建	55,673.77 m ²	立体駐車場 (H20.11.17~) 最大490台収容
	管理部門			17,708.83 m ²	
	診療部門			19,046.23 m ²	
	病棟部門			18,918.71 m ²	
M R I	棟		鉄筋コンクリート造2階建	638.12 m ²	
救命救急センター			鉄筋コンクリート造3階建	2,819.10 m ²	EICU6病床
医師独身寮(善知寮)			鉄筋コンクリート造2階建	749.88 m ²	収容定員20名
看護師宿舎(青々寮)			鉄筋コンクリート造2階建	1,471.06 m ²	収容定員55名
院内保育所			鉄筋コンクリート造平屋建	581.86 m ²	(H28.4.1再開)
車庫・カルテ庫			鉄筋コンクリート造平屋建	370.00 m ²	
医師 公舎	東公舎	5,218.10 m ²	鉄筋コンクリート造3階建(1棟12戸)	726.90 m ²	1棟 12戸
	西A公舎		鉄筋コンクリート造2階建(1棟8戸)	680.57 m ²	
	南公舎		鉄筋コンクリート造3階建(1棟12戸)	949.08 m ²	4棟 32戸
	西B・沢田公舎		コンクリートブロック造2階建(2棟12戸)	1,322.04 m ²	
ヘリポート		11,853.10 m ²	コンクリート・アスファルト舗装	2,205.03 m ²	
ドクターヘリ格納庫		(県有地)	鉄骨造平屋建	312.00 m ²	

2. 建設改良費

ア 病院増改築及び設備改良工事等

(単位：円)

区分 年度	執 行 額	左 の 財 源 内 容				
		負 担 金	国庫支出金	企 業 債	固定資産売却代金	そ の 他
25	527,618,075	20,618,075	0	507,000,000	0	0
26	684,182,555	229,164,130	0	447,000,000	0	8,018,425
27	609,057,093	87,354,000	0	439,000,000	0	82,703,093
28	701,774,460	20,128,000	0	641,000,000	0	40,646,460
29	403,835,396	2,000	0	403,000,000	0	833,396

イ 医療器械等整備

(単位：円)

区分 年度	執 行 額	左 の 財 源 内 容				
		負 担 金	国庫支出金	企 業 債	固定資産売却代金	そ の 他
25	1,051,484,978	236,551,978	374,933,000	440,000,000	0	0
26	343,460,568	22,008,568	2,452,000	319,000,000	0	0
27	1,087,477,899	23,162,000	625,916,000	389,000,000	0	49,399,899
28	443,538,229	20,776,000	99,008,000	310,000,000	0	13,754,229
29	434,938,957	21,181,540	4,143,000	367,000,000	0	42,614,417

ウ リース資産整備

(単位：円)

区分 年度	執 行 額	左 の 財 源 内 容				
		負 担 金	国庫支出金	企 業 債	固定資産売却代金	そ の 他
26	55,929,807	0	0	0	12,474,000	43,455,807
27	119,055,684	0	0	0	0	119,055,684
28	182,483,274	0	0	0	777,600	181,705,674
29	204,548,020	0	0	0	727,500	203,820,520

青森県立中央病院施設概況

配置図

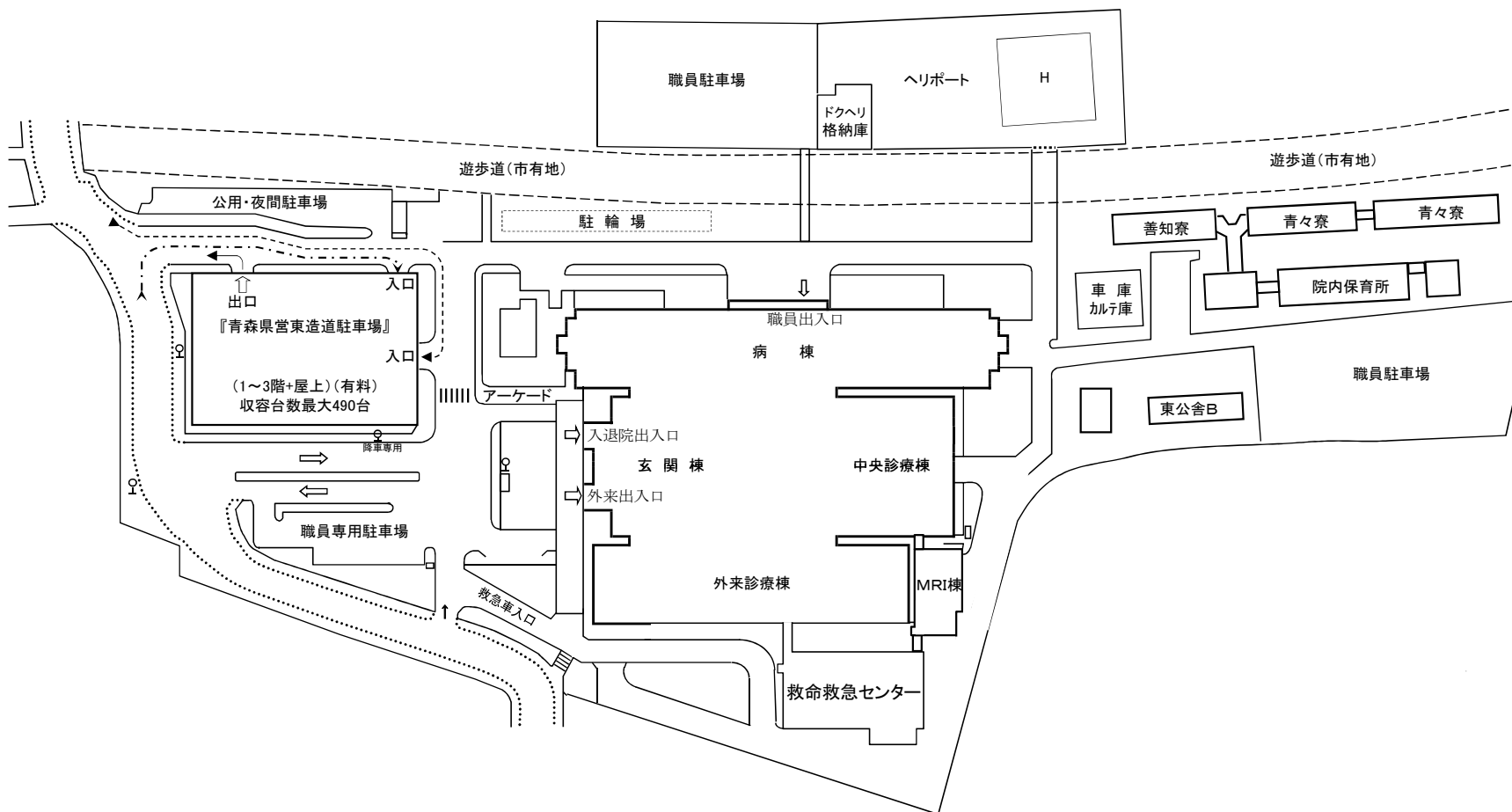

断面図

(平成30年3月31日現在)

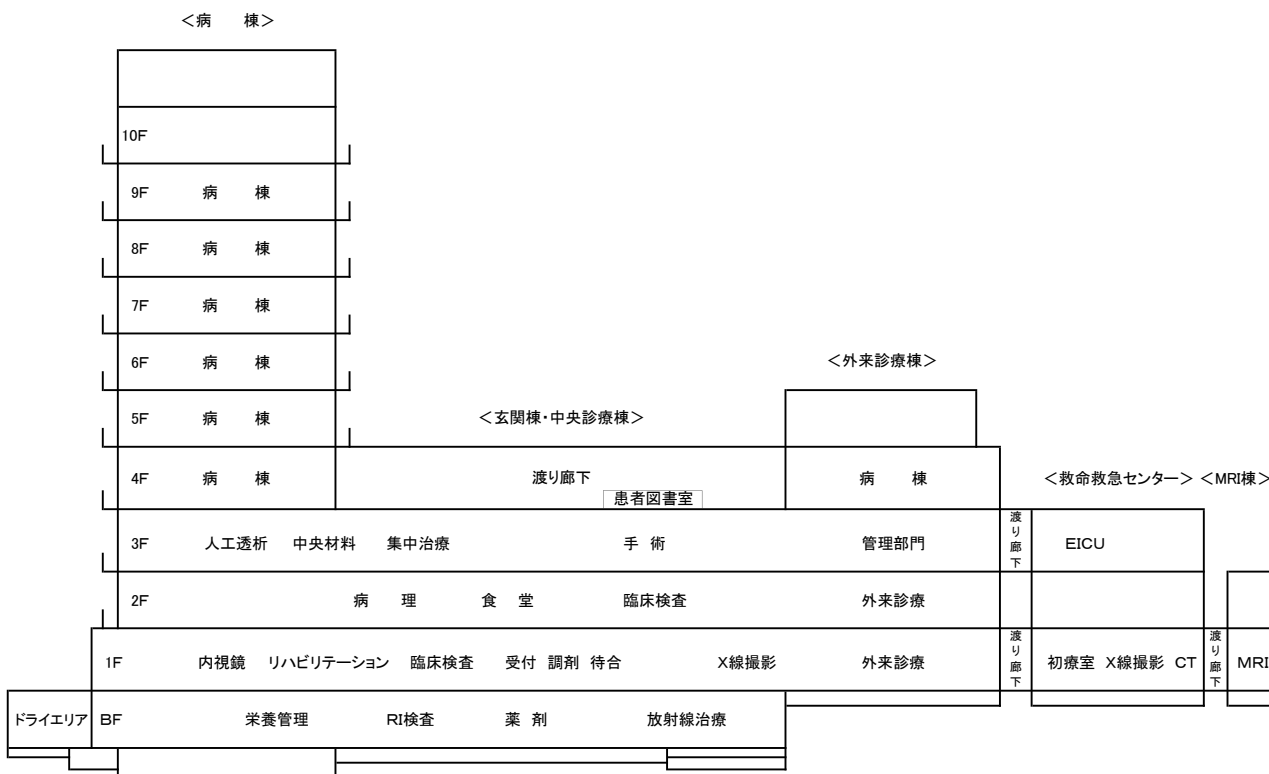

B1F平面図

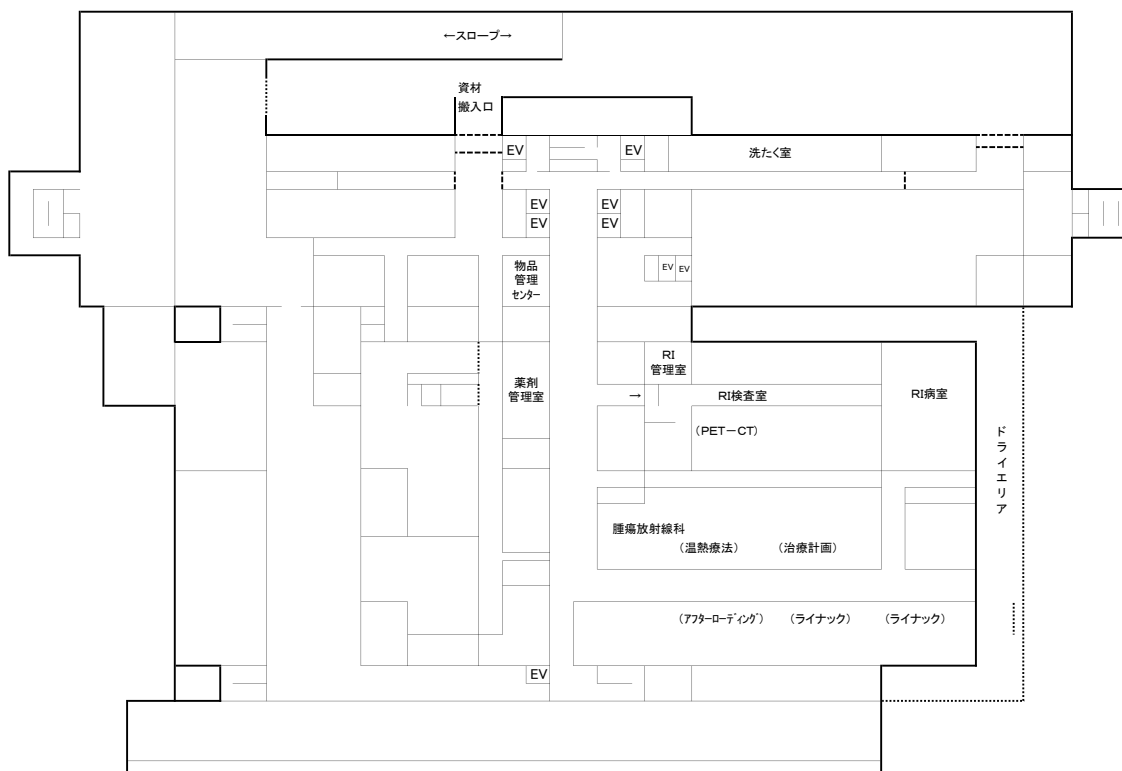

1F平面図

(平成30年3月31日現在)

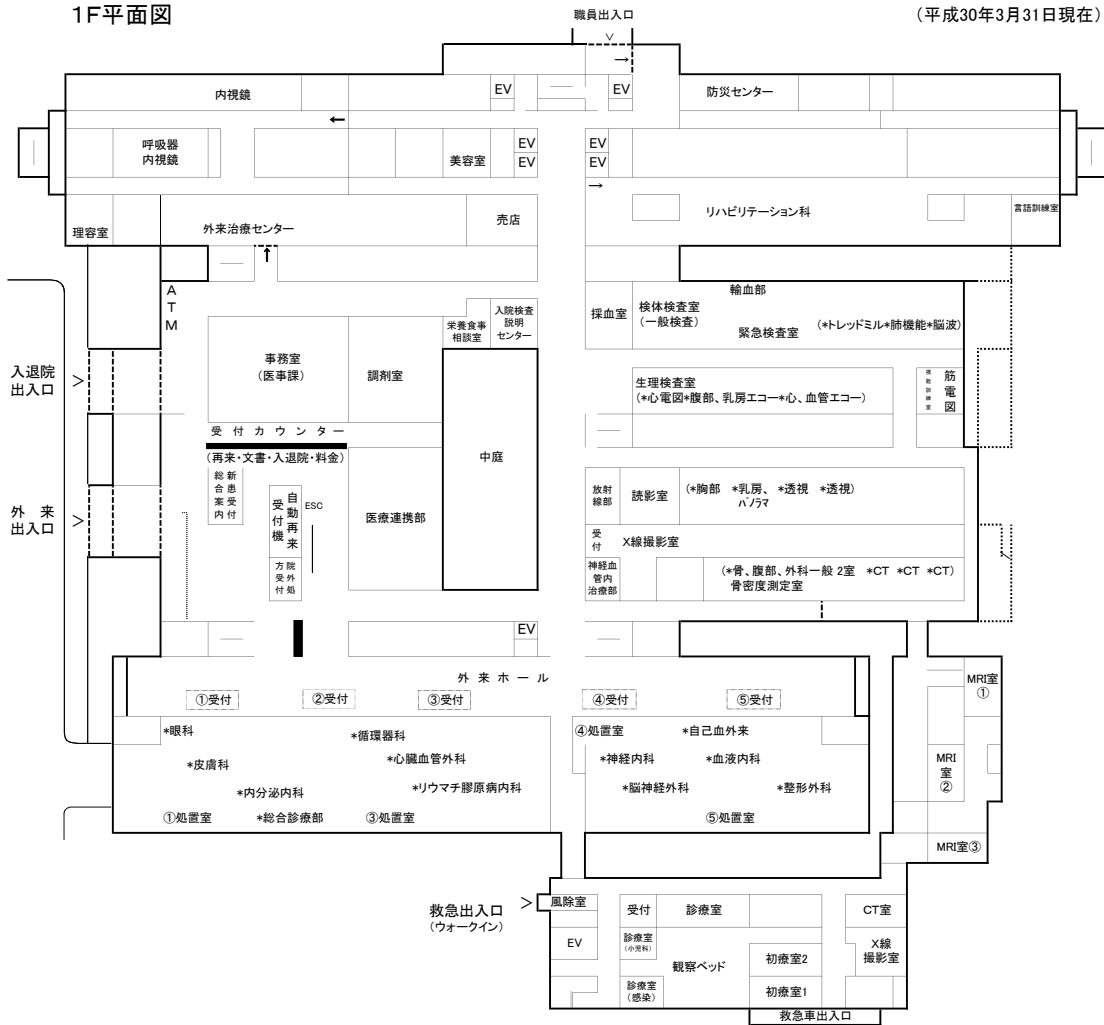

2F平面図

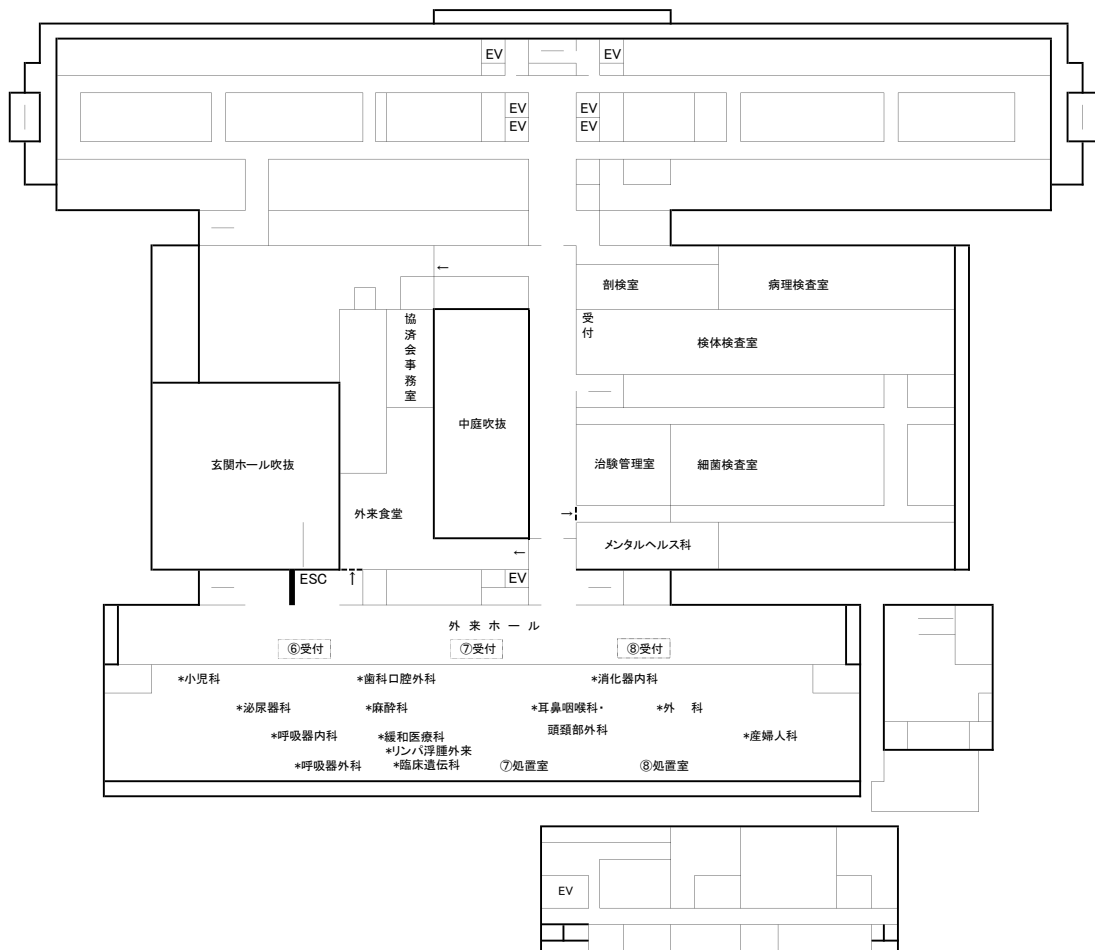

3F平面図

(平成30年3月31日現在)

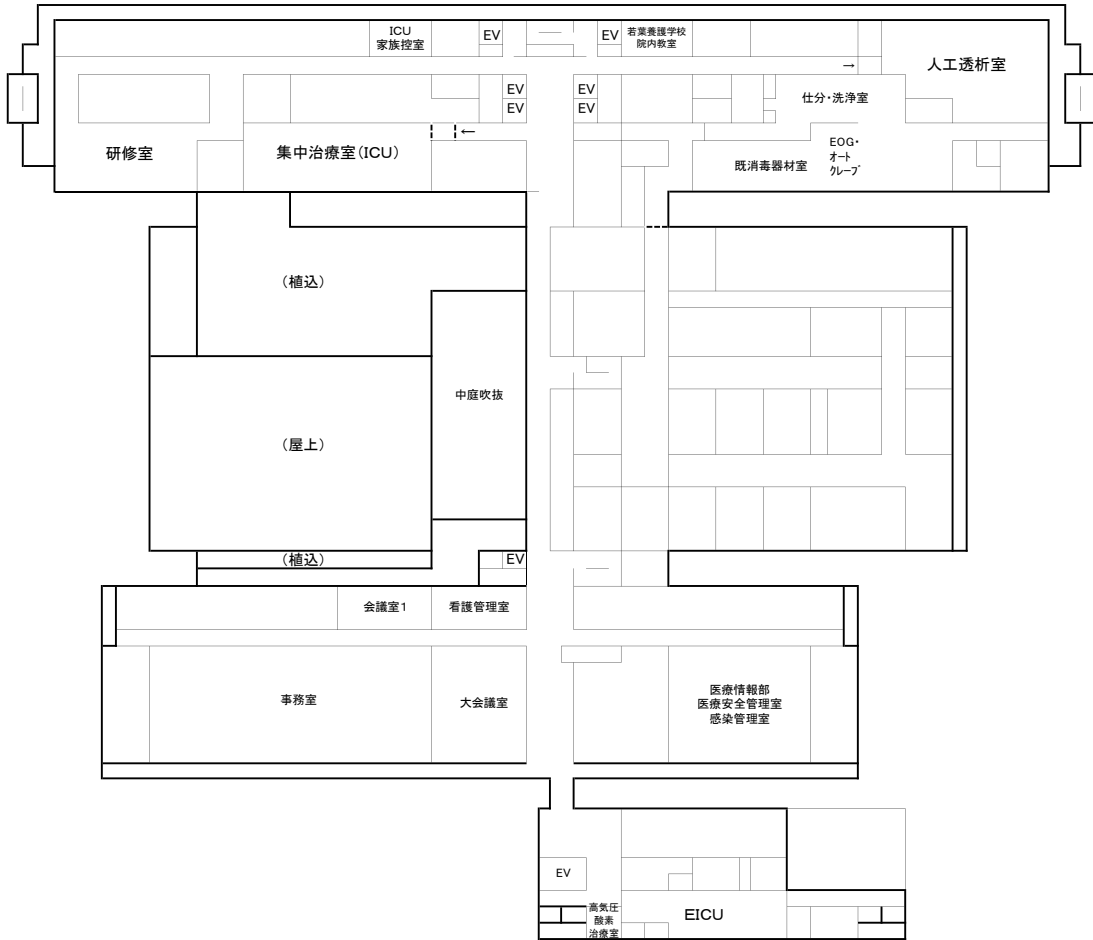

4F平面図

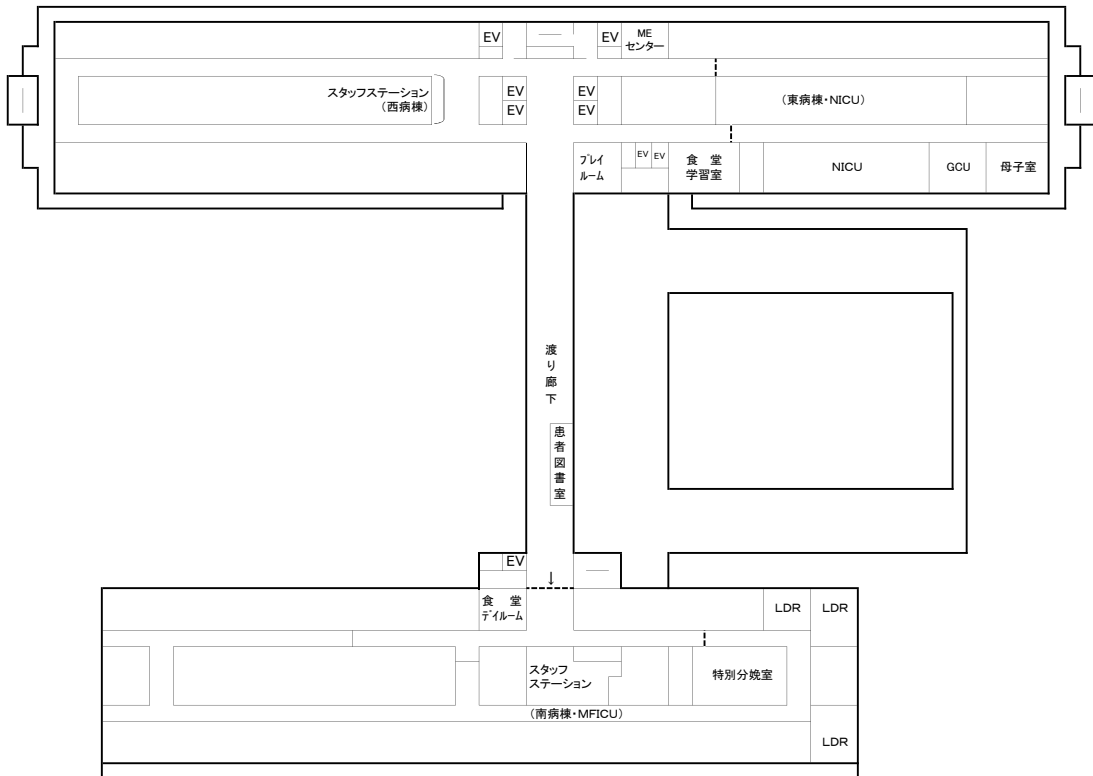

病棟平面図(5F~9F)

(平成30年3月31日現在)

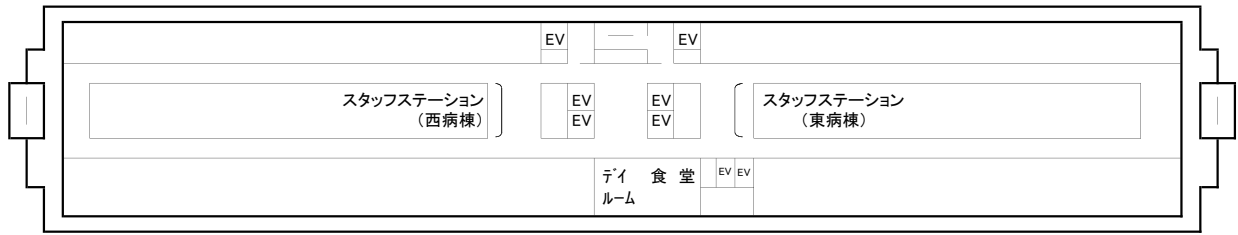

10F平面図

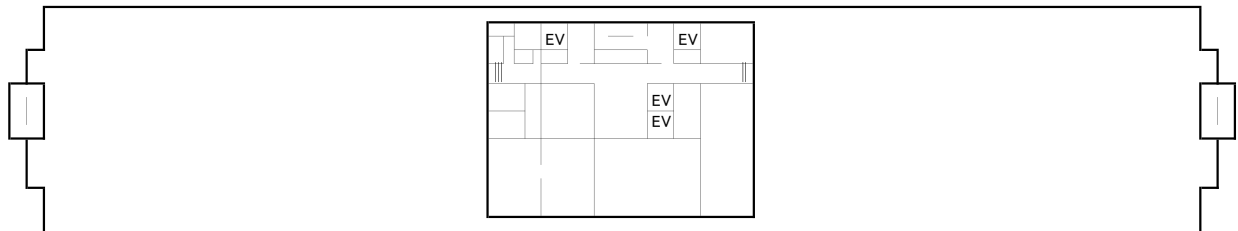

青森県立中央病院案内図

(平成30年3月31日現在)

所在地 〒030-8553 青森県青森市東造道2丁目1番地1号

電話 017-726-8111 (代表)

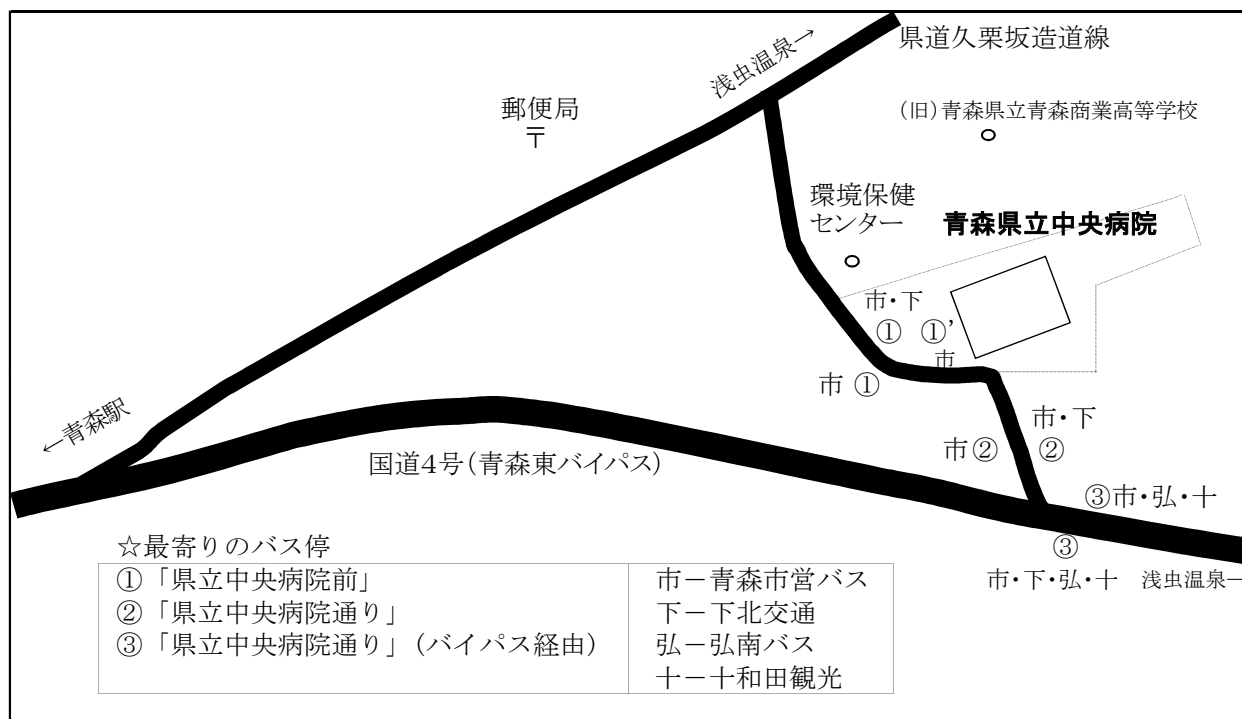
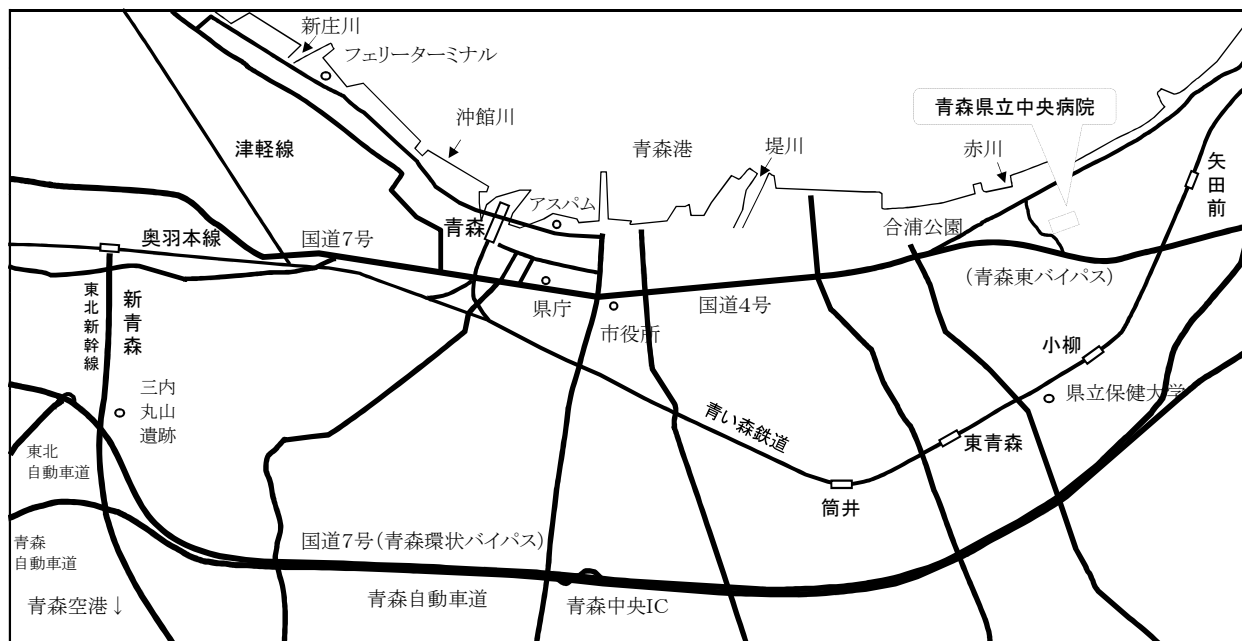

- バス
- ・青森市営バス (青森駅前から約30分)
『県病前経由』や『県立中央病院』標示のバスで①か②で下車。
(『県立中央病院』標示のバスは、病院構内の①'が終点)
 - ・下北交通 (上下線では経路が異なります)
青森行きは③で下車。(むつ方面行きは①か②で乗車)
 - ・弘南バス ・十和田観光
③で下車。

タクシー ・青森駅から約25分

第2章 統計資料

空白ページ

第2章 統計資料

第1節 患者の状況及び病床利用状況

1. 入院患者数

(単位：人、%)

区分 年度	一 般			感 染 症 ※			合 計		
	延べ 患者数	1 日 平 均		延べ 患者数	1 日 平 均		延べ 患者数	1 日 平 均	
		患者数	対前年度 増減率		患者数	対前年度 増減率		患者数	対前年度 増減率
25	201,841	553.0	△ 6.9	152	0.4	△ 41.1	201,993	553.4	△ 7.0
26	207,333	568.0	2.7	0	0.0	皆減	207,333	568.0	2.6
27	213,072	582.2	2.5	0	0.0	-	213,072	582.2	2.5
28	212,838	583.1	0.2	0	0.0	-	212,838	583.1	0.2
29	209,409	573.7	△ 1.6	0	0.0	-	209,409	573.7	△ 1.6

※ 感染症病床欄はH26年度まで結核病床の数値である。

2. 年間病床利用率

(単位：床、%)

区分 年度	年度末病床数			年間平均病床利用率			年間実患者数		
	一般	感染症※	合計	一般	感染症※	合計	一般	感染症※	合計
25	689	6	695	80.3	6.9	79.6	13,309.0	1.0	13,310.0
26	689	6	695	82.4	0.0	81.7	13,909.5	0.0	13,909.5
27	689	5	694	84.5	0.0	83.9	14,883.5	0.0	14,883.5
28	689	5	694	84.6	0.0	84.0	14,941.0	0.0	14,941.0
29	679	5	684	84.5	0.0	83.9	15,354.0	0.0	15,354.0

※1 実患者数は、(入院+退院)×1/2で算出している。

2 感染症病床欄はH26年度まで結核病床の数値である。

3. 外来患者数

(単位：人、%)

区分 年 度	延べ患者数	1 日 平 均		稼働 日数
		患者数	対前年度増減率	
25	307,899	1,261.9	△ 3.9	244
26	305,328	1,251.3	△ 0.8	244
27	312,730	1,287.0	2.8	243
28	317,402	1,306.2	1.5	243
29	313,254	1,283.8	△ 1.7	244

4. 1日平均入院患者数(月別)

(単位:人)

年度	4	5	6	7	8	9	10	11	12	1	2	3	年間平均
25	581.6	561.9	566.0	539.1	523.7	553.2	559.6	550.8	545.6	525.0	578.0	559.9	553.4
26	590.6	580.1	590.7	557.5	539.6	559.1	564.0	560.4	567.8	528.5	590.6	590.7	568.0
27	582.5	546.7	564.9	565.8	568.3	568.9	592.9	608.0	596.5	583.3	604.5	605.1	582.2
28	589.5	580.6	598.7	588.9	593.9	587.8	595.8	596.5	554.0	558.7	592.4	562.7	583.1
29	580.6	586.5	600.4	571.1	541.2	560.1	535.6	575.2	570.9	586.0	596.3	583.6	573.7

5. 1日平均外来患者数(月別)

(単位:人)

年度	4	5	6	7	8	9	10	11	12	1	2	3	年間平均
25	1,279.0	1,300.4	1,285.4	1,271.6	1,170.7	1,321.8	1,259.4	1,254.1	1,336.5	1,217.5	1,173.5	1,278.5	1,261.9
26	1,244.7	1,277.0	1,231.3	1,254.4	1,174.4	1,302.8	1,243.0	1,312.9	1,317.7	1,255.1	1,179.9	1,236.3	1,251.3
27	1,276.2	1,338.6	1,244.0	1,285.1	1,213.2	1,348.9	1,290.4	1,347.3	1,387.7	1,260.0	1,197.7	1,278.8	1,287.0
28	1,304.5	1,344.6	1,301.4	1,352.0	1,276.4	1,349.3	1,330.0	1,306.4	1,346.8	1,283.5	1,196.5	1,290.8	1,306.2
29	1,293.4	1,325.0	1,248.5	1,331.6	1,246.5	1,271.5	1,296.2	1,308.9	1,295.6	1,291.3	1,221.5	1,280.1	1,283.8



图3 1日平均入院患者数（月别）



图4 1日平均外来患者数（月别）

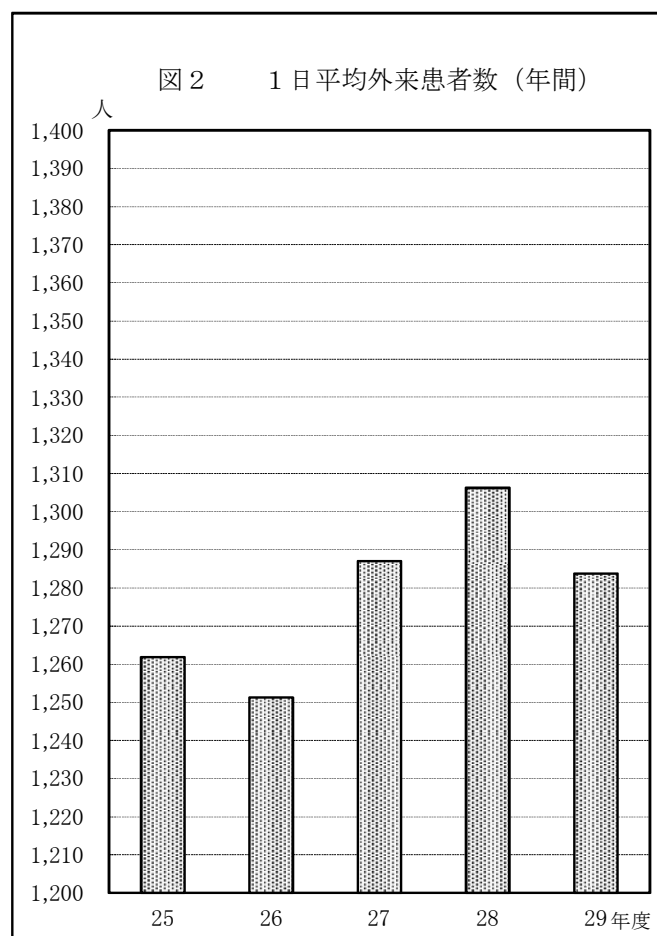
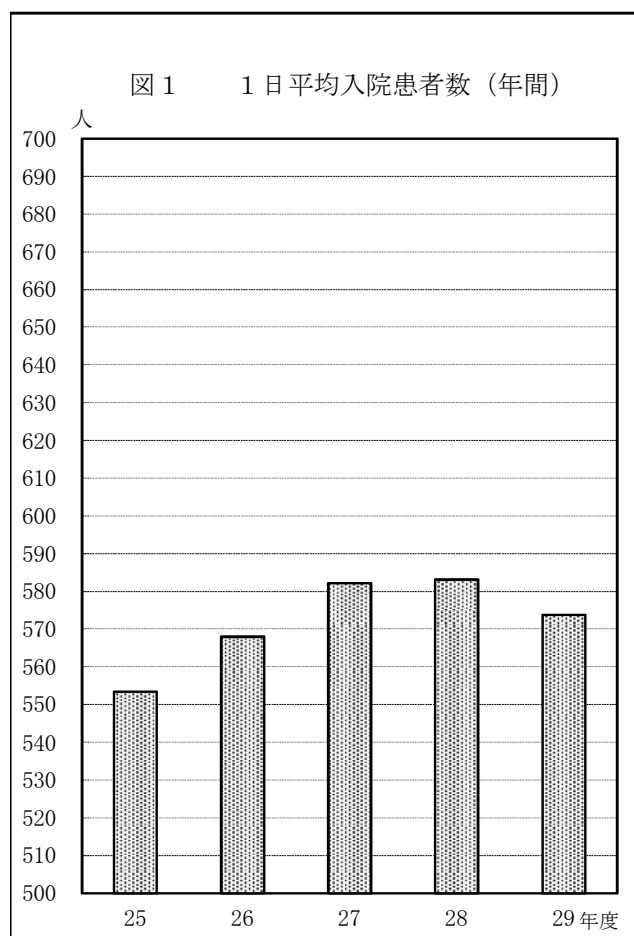

6. 平均在院日数及び病床回転率

(単位：日、回転、%)

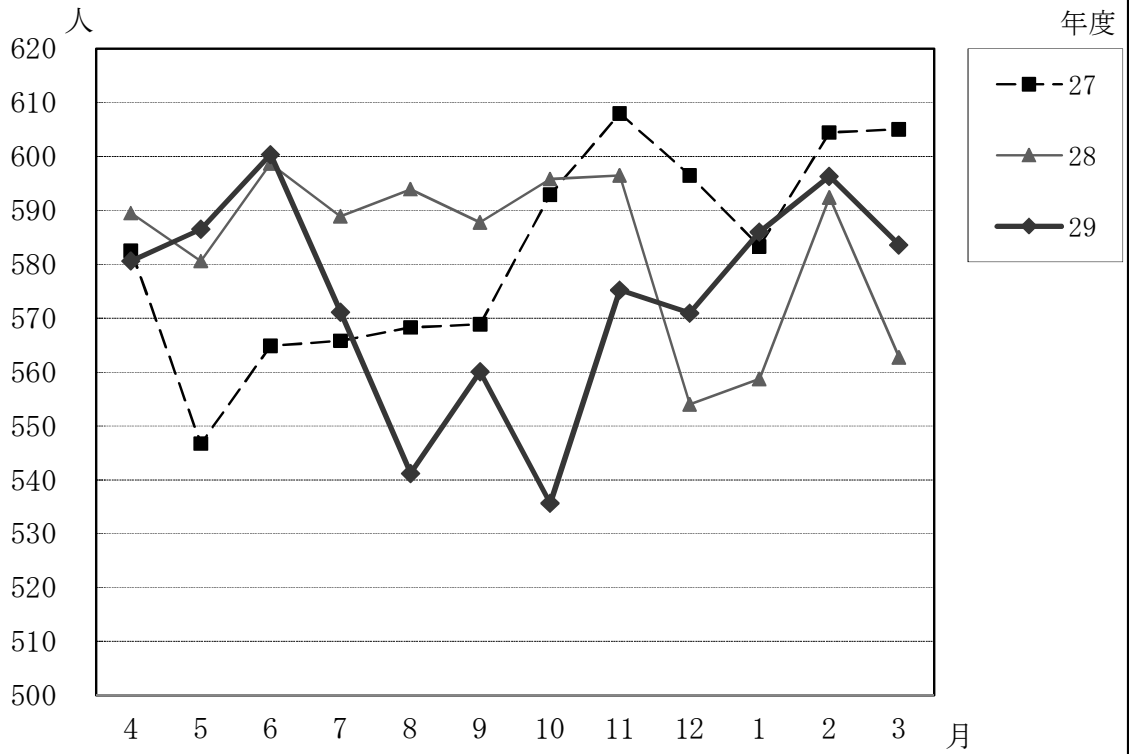
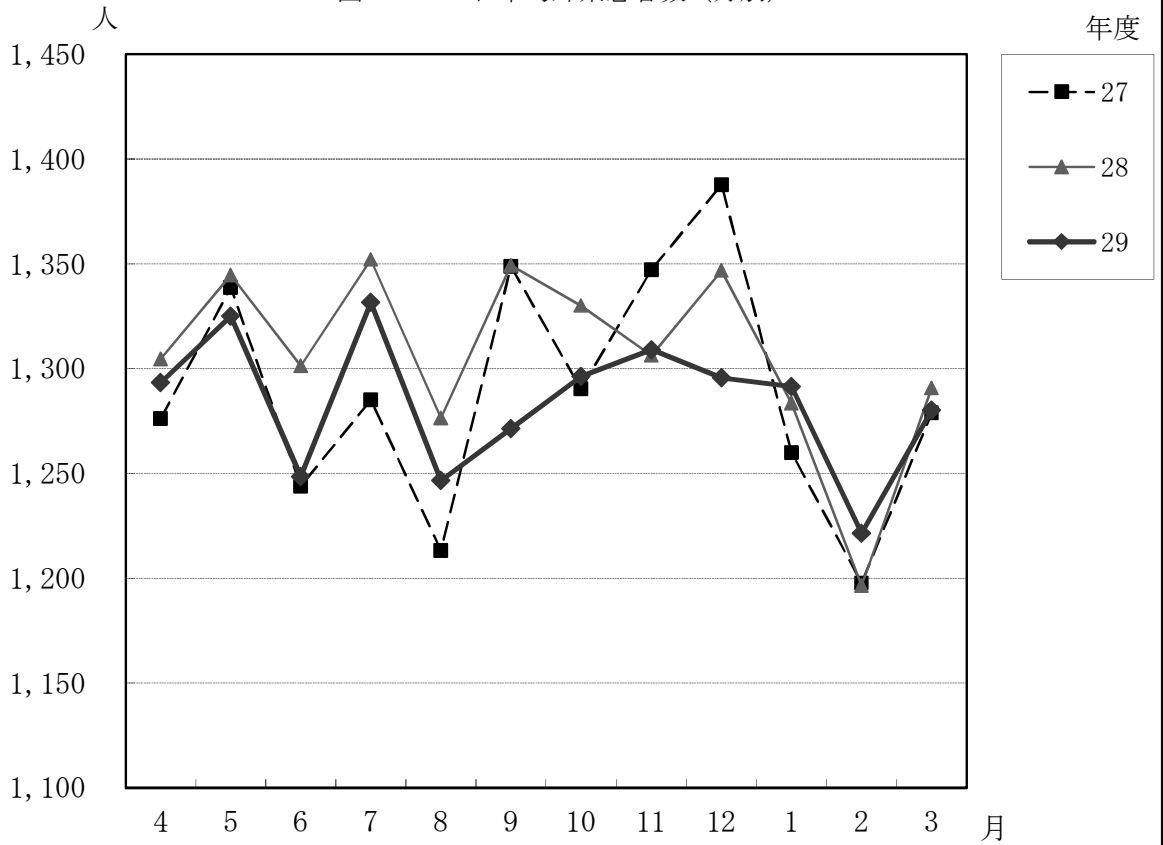
年度	平均在院日数				病床回転率			
	一般	感染症※	入院計	対前年度増減率	一般	感染症※	入院計	対前年度増減率
25	14.2	152.0	14.2	△ 3.4	25.76	2.40	25.75	3.7
26	13.9	0.0	13.9	△ 2.1	26.25	0.00	26.25	1.9
27	13.3	0.0	13.3	△ 4.3	27.48	0.00	27.48	4.7
28	13.2	0.0	13.2	△ 0.8	27.56	0.00	27.56	0.3
29	12.6	0.0	12.6	△ 4.5	28.89	0.00	28.89	4.8

※ 感染症病床欄はH26年度まで結核病床の数値である。

○診療科別平均在院日数

(単位：日)

診療科名	25	26	27	28	29	対前年度比較増減
一般計	14.2	13.9	13.3	13.2	12.6	△ 0.6
内分泌内科	18.5	17.1	17.0	16.1	14.9	△ 1.3
循環器科	8.0	8.0	8.4	8.4	8.8	0.4
消化器内科	11.5	11.7	10.7	10.0	9.4	△ 0.6
リウマチ膠原病内科	50.5	48.6	37.5	35.2	37.3	2.1
血液内科	31.4	30.5	29.9	27.3	22.5	△ 4.8
呼吸器内科	13.6	14.4	13.5	14.6	14.6	△ 0.0
呼吸器外科	12.7	13.3	12.1	12.0	11.5	△ 0.5
神経内科	21.9	22.8	24.0	22.9	23.2	0.3
小児科	5.0	4.4	4.5	4.4	4.6	0.2
N I C U	41.4	46.8	46.5	41.0	38.7	△ 2.3
外科	15.2	15.5	14.0	12.8	11.8	△ 1.0
整形外科	19.6	17.1	17.7	17.4	16.7	△ 0.7
脳神経外科	16.9	14.7	14.0	17.6	20.0	2.4
心臓血管外科	25.4	25.9	22.8	25.0	25.8	0.8
産科・M F I C U	13.4	13.3	12.3	12.3	10.8	△ 1.6
婦人科	9.6	9.6	8.5	8.5	8.2	△ 0.3
皮膚科	16.0	15.6	13.1	12.7	13.0	0.3
泌尿器科	14.1	13.1	14.5	16.4	14.2	△ 2.2
眼科	7.5	6.0	6.1	5.4	5.1	△ 0.4
耳鼻咽喉科・頭頸部外科	11.7	11.8	12.1	10.6	8.8	△ 1.8
腫瘍放射線科	3.0	0.0	0.0	0.0	0.0	0.0
麻酔科	0.0	5.0	10.7	0.0	0.0	0.0
緩和医療科	-	0.0	2.7	14.0	0.0	△ 14.0
総合診療部	14.6	16.8	15.2	15.4	16.0	0.5
歯科口腔外科	9.0	7.4	6.3	5.8	3.9	△ 1.9
感染症※	152.0	0.0	0.0	0.0	0.0	0.0
入院合計	14.2	13.9	13.3	13.2	12.6	△ 0.6

※ 感染症病床欄はH26年度まで結核病床の数値である。

7. 外来初診患者数

診療科名	初診患者数 (人)						初診率 (%)					
	25	26	27	28	29	増 減	25	26	27	28	29	前年比
内 分 泌 内 科	324	276	270	279	266	△13	1.6	1.3	1.3	1.2	1.1	△0.1
循 環 器 科	1,048	805	835	764	812	48	6.3	5.6	5.9	6.3	7.3	1.0
総 合 診 療 部	4,138	4,199	4,160	4,131	3,841	△290	32.7	31.5	33.6	33.6	34.0	0.3
消 化 器 内 科	1,521	1,452	1,503	1,408	1,446	38	6.1	5.2	5.2	4.7	4.7	△0.1
リウマチ膠原病内科	242	238	213	217	232	15	1.5	1.4	1.2	1.2	1.3	0.1
血 液 内 科	277	297	295	294	311	17	2.6	2.8	2.6	2.5	2.6	0.1
呼 吸 器 内 科	776	563	742	890	931	41	8.5	8.3	8.8	8.9	9.0	0.1
呼 吸 器 外 科		170	210	181	150	△31		4.7	5.5	4.2	3.3	△1.0
神 経 内 科	1,390	1,154	1,072	954	928	△26	8.1	6.8	6.0	5.6	5.4	△0.2
メンタルヘルス科	172	122	96	81	25	△56	1.2	0.8	0.6	0.5	0.2	△0.4
小 児 科	3,198	2,803	2,553	2,236	1,919	△317	19.4	22.6	20.3	17.1	15.9	△1.3
新 生 児 科	0	148	150	137	137	0	0.0	4.3	3.6	3.0	3.5	0.5
外 科	730	777	778	781	672	△109	3.3	3.5	3.4	3.4	3.1	△0.3
リハビリテーション科	5	2	1	0	0	0	0.6	0.3	0.4	0.0	0.0	0.0
整 形 外 科	1,876	1,690	1,684	1,563	1,545	△18	15.1	12.6	13.9	12.4	12.6	0.2
脳 神 経 外 科	966	819	707	542	487	△55	16.4	14.4	13.7	11.4	10.8	△0.6
心 臓 血 管 外 科	274	283	315	301	255	△46	10.4	10.9	11.1	10.4	9.7	△0.7
産 婦 人 科	1,453	1,397	1,504	1,232	1,114	△118	7.4	7.3	7.6	5.7	5.1	△0.6
皮 膚 科	951	961	812	664	732	68	5.0	5.3	4.4	3.7	3.9	0.2
泌 尿 器 科	634	543	571	483	470	△13	5.3	4.6	5.1	4.4	4.4	0.0
眼 科	891	600	685	648	554	△94	5.3	4.4	4.8	4.4	4.0	△0.4
耳鼻咽喉科・頭頸部外科	1,779	1,510	1,539	1,354	1,337	△17	15.2	12.9	12.8	11.3	10.3	△1.0
放 射 線 部	109	122	105	147	198	51	16.8	22.4	18.9	23.2	28.5	5.3
腫 瘍 放 射 線 科	51	36	42	25	12	△13	0.6	0.5	0.5	0.4	0.2	△0.2
麻 酔 科	23	26	23	25	20	△5	0.9	1.2	1.2	1.3	1.1	△0.2
緩 和 医 療 科	173	9	5	5	0	△5	15.1	1.2	1.1	1.1	0.0	△1.1
神 経 血 管 内 治 療 部	-	2	0	0	0	0	-	2.4	0.0	0.0	0.0	0.0
リンパ浮腫外来	-	6	0	0	0	0	-	2.0	0.0	0.0	0.0	0.0
臨 床 遺 伝 科	-	-	-	-	4	4	-	-	-	-	17.4	皆増
歯 科 口 腔 外 科	2,088	2,119	2,198	2,169	2,290	121	15.4	15.7	15.0	13.9	15.4	1.5
合 計	25,089	23,129	23,068	21,511	20,688	△823	8.1	7.6	7.4	6.8	6.6	△0.2

※ 初診率は、初診患者÷外来延べ患者×100で算出している。

8. 外来紹介患者数

診療科名	紹介患者数 (人)						紹介率 (%)					
	25	26	27	28	29	増 減	25	26	27	28	29	前年比
内 分 泌 内 科	267	234	240	253	249	△4	82.4	84.8	88.9	90.7	93.6	2.9
循 環 器 科	740	562	621	551	579	28	70.6	69.8	74.4	72.1	71.3	△0.8
総 合 診 療 部	643	672	630	522	539	17	15.5	16.0	15.1	12.6	14.0	1.4
消 化 器 内 科	1,083	1,146	1,302	1,269	1,288	19	71.2	78.9	86.6	90.1	89.1	△1.1
リウマチ膠原病内科	224	229	206	215	229	14	92.6	96.2	96.7	99.1	98.7	△0.4
血 液 内 科	213	227	246	231	239	8	76.9	76.4	83.4	78.6	76.8	△1.7
呼 吸 器 内 科	726	535	708	868	910	42	93.6	95.0	95.4	97.5	97.7	0.2
呼 吸 器 外 科		152	190	167	129	△38		89.4	90.5	92.3	86.0	△6.3
神 経 内 科	770	704	704	633	649	16	55.4	61.0	65.7	66.4	69.9	3.6
メンタルヘルス科	98	80	68	63	7	△56	57.0	65.6	70.8	77.8	28.0	△49.8
小 児 科	735	741	761	716	727	11	23.0	26.4	29.8	32.0	37.9	5.9
新 生 児 科	-	36	48	37	27	△10	-	24.3	32.0	27.0	19.7	△7.3
外 科	626	663	665	673	611	△62	85.8	85.3	85.5	86.2	90.9	4.8
リハビリテーション科	1	1	0	0	0	0	20.0	50.0	0.0	-	-	-
整 形 外 科	818	721	857	870	810	△60	43.6	42.7	50.9	55.7	52.4	△3.2
脳 神 経 外 科	445	438	442	333	327	△6	46.1	53.5	62.5	61.4	67.1	5.7
心 臓 血 管 外 科	255	255	296	278	233	△45	93.1	90.1	94.0	92.4	91.4	△1.0
産 婦 人 科	508	530	664	692	709	17	35.0	37.9	44.1	56.2	63.6	7.5
皮 膚 科	365	406	387	376	474	98	38.4	42.2	47.7	56.6	64.8	8.1
泌 尿 器 科	397	385	385	359	334	△25	62.6	70.9	67.4	74.3	71.1	△3.3
眼 科	690	463	567	553	474	△79	77.4	77.2	82.8	85.3	85.6	0.2
耳鼻咽喉科・頭頸部外科	1,036	1,090	1,161	1,059	1,100	41	58.2	72.2	75.4	78.2	82.3	4.1
放 射 線 部	108	121	104	147	198	51	99.1	99.2	99.0	100.0	100.0	0.0
腫 瘍 放 射 線 科	49	36	42	25	12	△13	96.1	100.0	100.0	100.0	100.0	0.0
麻 酔 科	18	21	20	19	19	0	78.3	80.8	87.0	76.0	95.0	19.0
緩 和 医 療 科	68	8	3	0	0	0	39.3	88.9	60.0	0.0	-	-
神 経 血 管 内 治 療 部	-	2	0	0	0	0	-	100.0	-	-	-	-
リンパ浮腫外来	-	6	0	0	0	0	-	100.0	-	-	-	-
臨 床 遺 伝 科	-	-	-	-	4	4	-	-	-	-	100.0	皆増
歯 科 口 腔 外 科	689	664	742	718	686	△32	33.0	31.3	33.8	33.1	30.0	△3.1
合 計	11,572	11,128	12,059	11,627	11,563	△64	46.1	48.1	52.3	54.1	55.9	1.8

(59.9) (66.4) (69.7) (71.8) (75.1) (3.3)

※ 1 紹介率は紹介÷初診×100 (文書紹介件数)

2 欄外 () は、紹介率は(紹介+救急車)÷(初診-6歳未満時間外初診)×100

9. 診療科別患者数

(単位:人)

区 分		延 べ 患 者 数					1 日 平 均 患 者 数					(利用率)
		25	26	27	28	29	25	26	27	28	29	
入 院 合 計	684床	201,993	207,333	213,072	212,838	209,409	553.4	568.0	582.2	583.1	573.7	83.9%
一 般	679床	201,841	207,333	213,072	212,838	209,409	553.0	568.0	582.2	583.1	573.7	84.5%
内 分 泌 内 科	20床	6,024	5,995	5,272	4,925	5,680	16.5	16.4	14.4	13.5	15.6	77.8%
循 環 器 科	32床	9,391	9,298	10,404	10,543	11,048	25.7	25.5	28.4	28.9	30.3	94.6%
総 合 診 療 部	19床	7,247	7,703	9,103	9,905	10,414	19.9	21.1	24.9	27.1	28.5	150.2%
消 化 器 内 科	63床	22,206	24,748	25,361	24,091	23,810	60.8	67.8	69.3	66.0	65.2	103.5%
リウマチ膠原病内科	6床	1,674	1,864	1,289	1,635	1,533	4.6	5.1	3.5	4.5	4.2	70.0%
血 液 内 科	50床	17,547	17,829	18,676	18,362	20,017	48.1	48.8	51.0	50.3	54.8	109.7%
呼 吸 器 内 科	33床	10,925	13,848	14,987	15,709	15,331	29.9	37.9	40.9	43.0	42.0	127.3%
呼 吸 器 外 科	21床	5,336	4,570	4,772	4,565	4,242	14.6	12.5	13.0	12.5	11.6	55.3%
神 経 内 科	39床	14,803	13,644	14,112	13,668	13,872	40.6	37.4	38.6	37.4	38.0	97.4%
小 児 科	24床	6,035	6,131	5,927	5,692	6,523	16.5	16.8	16.2	15.6	17.9	74.5%
新生児科・NICU	24床	5,815	6,283	6,367	6,149	5,534	15.9	17.2	17.4	16.8	15.2	63.2%
外 科	59床	19,404	20,972	20,773	18,121	16,106	53.2	57.5	56.8	49.6	44.1	74.8%
整 形 外 科	55床	16,254	16,637	15,727	17,147	17,039	44.5	45.6	43.0	47.0	46.7	84.9%
脳 神 経 外 科	36床	11,596	9,483	8,753	9,625	9,390	31.8	26.0	23.9	26.4	25.7	71.5%
心 臓 血 管 外 科	18床	6,150	7,350	8,036	9,578	8,051	16.8	20.1	22.0	26.2	22.1	122.5%
産 科・M F I C U	32床	8,798	9,083	9,160	10,186	9,701	24.1	24.9	25.0	27.9	26.6	83.1%
婦 人 科	26床	7,306	8,035	8,883	8,875	8,668	20.0	22.0	24.3	24.3	23.7	91.3%
皮 膚 科	10床	2,753	2,970	3,433	3,193	3,938	7.5	8.1	9.4	8.7	10.8	107.9%
泌 尿 器 科	21床	7,680	6,846	7,442	8,157	7,286	21.0	18.8	20.3	22.3	20.0	95.1%
眼 科	14床	3,958	3,768	4,260	3,517	3,074	10.8	10.3	11.6	9.6	8.4	60.2%
耳 鼻 咽 喉 科・ 頭 頸 部 外 科	30床	9,682	9,433	9,641	8,538	7,675	26.5	25.8	26.3	23.4	21.0	70.1%
腫 瘍 放 射 線 科	1床	100	0	0	0	0	0.3	0.0	0.0	0.0	0.0	0.0%
麻 酔 科	0床	0	18	35	-	-	0.0	0.0	0.1	0.1	0.1	0.0%
緩 和 医 療 科	2床	-	0	11	8	0	-	0.0	0.0	0.0	0.0	0.0%
歯 科 口 腔 外 科	4床	1,157	825	648	649	477	3.2	2.3	1.8	1.8	1.3	32.7%
感 染 症 ※	5床	152	0	0	0	0	0.4	0.0	0.0	0.0	0.0	0.0%

※1 病床数は平成29年度末の病床数である。

2 感染症病床欄はH26年度まで結核病床の数値である。

(単位:人)

区 分	延 べ 患 者 数					1 日 平 均 患 者 数				
	25	26	27	28	29	25	26	27	28	29
外 来 合 計	307,899	305,328	312,730	317,402	313,254	1,261.9	1,251.3	1,287.0	1,306.2	1,283.8
内 分 泌 内 科	20,271	20,911	21,374	22,681	23,676	83.1	85.7	88.0	93.3	97.0
循 環 器 科	16,528	14,500	14,272	12,095	11,112	67.7	59.4	58.7	49.8	45.5
総 合 診 療 部	12,640	13,328	12,378	12,286	11,309	51.8	54.6	50.9	50.6	46.3
消 化 器 内 科	24,907	28,041	28,811	29,809	30,945	102.1	114.9	118.6	122.7	126.8
リウマチ膠原病内科	16,113	16,733	17,134	17,735	17,835	66.0	68.6	70.5	73.0	73.1
血 液 内 科	10,604	10,482	11,279	11,915	12,130	43.5	43.0	46.4	49.0	49.7
呼 吸 器 内 科	4,353	6,768	8,399	9,965	10,364	17.8	27.7	34.6	41.0	42.5
呼 吸 器 外 科	4,787	3,650	3,827	4,267	4,559	19.6	15.0	15.7	17.6	18.7
神 経 内 科	17,150	16,981	17,907	16,940	17,113	70.3	69.6	73.7	69.7	70.1
メンタルヘルス科	14,387	14,920	15,152	15,037	13,977	59.0	61.1	62.4	61.9	57.3
小 児 科	16,513	12,385	12,553	13,055	12,098	67.7	50.8	51.7	53.7	49.6
新 生 児 科	502	3,434	4,170	4,620	3,932	2.1	14.1	17.2	19.0	16.1
外 科	21,853	22,150	22,876	23,118	21,552	89.6	90.8	94.1	95.1	88.3
リハビリテーション科	892	644	266	333	445	3.7	2.6	1.1	1.4	1.8
整 形 外 科	12,421	13,373	12,129	12,651	12,290	50.9	54.8	49.9	52.1	50.4
脳 神 経 外 科	5,892	5,677	5,151	4,775	4,509	24.1	23.3	21.2	19.7	18.5
心 臓 血 管 外 科	2,640	2,601	2,838	2,895	2,638	10.8	10.7	11.7	11.9	10.8
産 婦 人 科	19,545	19,136	19,744	21,458	21,671	80.1	78.4	81.3	88.3	88.8
皮 膚 科	18,868	18,101	18,311	17,797	18,560	77.3	74.2	75.4	73.2	76.1
泌 尿 器 科	11,924	11,729	11,232	11,079	10,764	48.9	48.1	46.2	45.6	44.1
眼 科	16,800	13,697	14,343	14,840	13,857	68.9	56.1	59.0	61.1	56.8
耳鼻咽喉科・頭頸部外科	11,741	11,663	12,058	11,960	12,926	48.1	47.8	49.6	49.2	53.0
放 射 線 部	647	545	555	633	694	2.7	2.2	2.3	2.6	2.8
腫瘍放射線科	8,572	7,121	8,369	6,847	7,001	35.1	29.2	34.4	28.2	28.7
麻 酔 科	2,683	2,125	1,935	1,913	1,784	11.0	8.7	8.0	7.9	7.3
緩和医療科	1,142	765	453	468	459	4.7	3.1	1.9	1.9	1.9
神経血管内治療部	-	85	69	43	60	-	0.3	0.3	0.2	0.2
リンパ浮腫外来	-	304	503	620	104	-	1.2	2.1	2.6	0.4
臨床遺伝科	-	-	-	-	23	-	-	-	-	0.1
歯科口腔外科	13,524	13,479	14,642	15,567	14,867	55.4	55.2	60.3	64.1	60.9
入 院 ・ 外 来 総 計	509,892	512,661	525,802	530,240	522,663	1,815.3	1,833.5	1,870.7	1,889.3	1,857.6

10. 新患者利用圏分布表

〔上段 患者数 (人)〕
〔下段 構成比 (%)〕

地域別		青森	東	上十三	むつ	北五	南黒	西	三八	中弘	県外	合計
年度												
入院	25	9,109 68.4	967 7.2	1,034 7.8	670 5.0	294 2.2	75 0.6	155 1.2	147 1.1	43 0.3	827 6.2	13,321 100.0
	26	9,633 69.2	1,123 8.1	1,079 7.8	605 4.3	313 2.3	75 0.5	107 0.8	115 0.8	64 0.5	797 5.7	13,911 100.0
	27	10,300 69.1	1,175 7.9	1,237 8.3	742 5.0	272 1.8	64 0.4	106 0.7	105 0.7	58 0.4	853 5.7	14,912 100.0
	28	10,242 69.1	1,177 7.9	1,187 8.3	818 5.0	262 1.8	50 0.4	89 0.7	111 0.7	81 0.4	894 5.7	14,911 100.0
	29	10,625 69.3	1,175 7.6	1,245 8.1	860 5.6	211 1.4	65 0.4	71 0.5	108 0.7	73 0.5	906 5.9	15,339 100.0
	対前年度 比較増減	383 0.2	△ 2 △0.3	58 △0.2	42 0.6	△ 51 △0.4	15 0.0	△ 18 △0.2	△ 3 0.0	△ 8 0.1	12 0.2	428 -
	外来	25	17,843 71.1	1,822 7.3	1,517 6.0	1,017 4.0	511 2.0	127 0.5	265 1.1	224 0.9	115 0.5	1,648 6.6
26		16,516 71.3	1,707 7.4	1,466 6.3	874 3.9	411 1.7	111 0.5	163 0.7	178 0.8	138 0.6	1,565 6.8	23,129 100.0
27		16,310 70.7	1,718 7.4	1,595 6.9	949 4.1	410 1.8	102 0.4	138 0.6	169 0.8	133 0.6	1,544 6.7	23,068 100.0
28		15,173 70.7	1,622 7.4	1,434 6.9	999 4.1	370 1.8	86 0.4	107 0.6	160 0.8	148 0.6	1,412 6.7	21,511 100.0
29		14,737 71.2	1,518 7.3	1,337 6.5	996 4.8	284 1.4	84 0.4	102 0.5	154 0.8	129 0.6	1,347 6.5	20,688 100.0
対前年度 比較増減		△ 436 0.5	△ 104 △0.1	△ 97 △0.4	△ 3 0.7	△ 86 △0.4	△ 2 0.0	△ 5 △0.1	△ 6 0.0	△ 19 0.0	△ 65 △0.2	△ 823 -

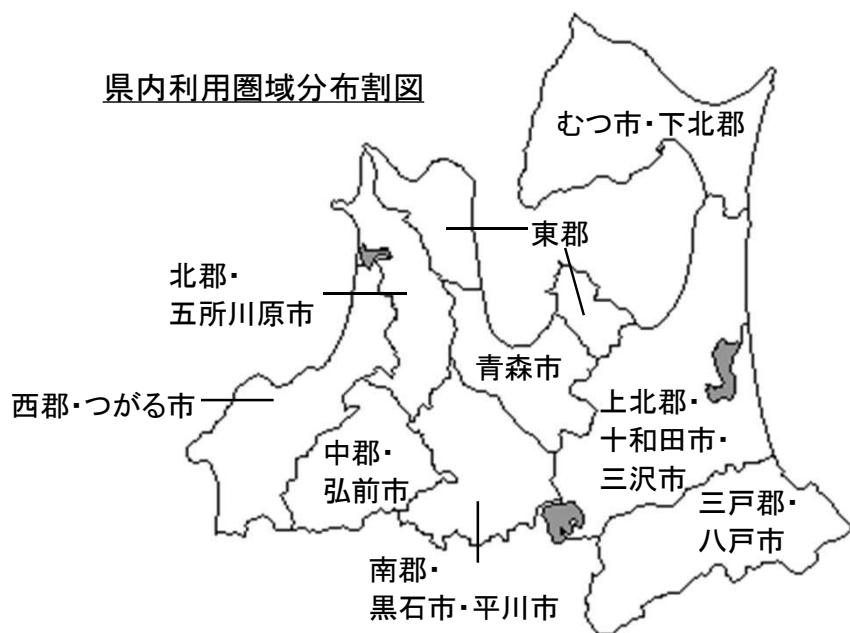

第2節 診療収益状況

1. 入院診療収益

(単位：円、前年度比%)

区分 年度	総診療収益	1人1日当たり診療収益					
		入院合計	対前年度比	一般	対前年度比	感染症※	対前年度比
25	13,164,523,834	65,173	104.4	65,203	104.3	25,718	103.9
26	13,816,955,334	66,641	102.3	66,641	102.2	0	皆減
27	14,869,915,558	69,788	104.7	69,788	104.7	0	-
28	15,171,383,999	71,281	102.1	71,281	102.1	0	-
29	15,102,198,759	72,118	101.2	72,118	101.2	0	-
29-28	△69,185,240	837	-	837	-	0	-

※ 感染症病床欄はH26年度まで結核病床の数値である。

2. 外来診療収益

(単位：円、前年度比%)

区分 年度	総診療収益	1人1日当たり診療収益	
		外来合計	対前年度比
25	5,393,507,353	17,517	113.7
26	5,846,570,035	19,148	109.3
27	6,584,896,490	21,056	110.0
28	7,028,477,281	22,144	105.2
29	7,066,115,393	22,557	101.9
29-28	37,638,112	413	-

3. 診療科別診療収益

診療科名	年度	診療収益（単位：千円）				
		25	26	27	28	29
入院合計		13,164,524	13,816,955	14,869,916	15,171,384	15,102,199
一般病床		13,160,615	13,816,955	14,869,916	15,171,384	15,102,199
内分沁内科		202,118	207,507	187,276	184,541	213,703
循環器科		883,693	978,121	1,177,255	1,149,049	1,344,227
総合診療部		446,735	460,327	578,215	629,180	632,358
消化器内科		1,166,792	1,249,431	1,543,384	1,407,171	1,327,510
リウマチ膠原病内科		64,453	73,812	44,693	66,035	61,696
血液内科		1,311,365	1,439,752	1,545,886	1,515,956	1,706,264
呼吸器内科		529,588	679,103	774,569	880,108	845,461
呼吸器外科		437,703	383,762	423,079	434,785	415,609
神経内科		738,148	648,474	686,852	658,672	671,174
小児科		281,683	291,170	280,226	282,433	314,288
NICU		539,917	588,473	602,939	638,664	545,428
外科		1,351,397	1,399,133	1,489,082	1,385,997	1,301,879
整形外科		1,061,331	1,121,800	1,026,281	1,109,497	1,195,335
脳神経外科		940,003	845,890	825,440	869,157	817,749
心臓血管外科		926,521	1,184,200	1,279,509	1,401,310	1,233,280
産科・MFIUC		504,758	542,189	555,426	641,632	610,620
婦人科		407,065	450,393	509,363	568,073	577,215
皮膚科		112,296	113,368	142,167	144,610	182,000
泌尿器科		397,199	362,421	376,183	438,555	419,751
眼		312,141	298,023	323,122	261,229	230,828
耳鼻咽喉科・頭頸部外科		485,931	461,455	466,103	470,874	428,141
腫瘍放射線科		11,017	0	0	0	0
麻酔科		0	778	1,206	0	0
緩和医療科		-	0	695	325	0
歯科口腔外科		48,761	37,372	30,964	33,531	27,684
感染症病床計※		3,909	0	0	0	0
感染症		3,909	0	0	0	0
外来合計		5,393,507	5,846,570	6,584,896	7,028,477	7,066,115
内分沁内科		242,246	258,145	283,355	288,121	309,526
循環器科		201,514	187,649	188,310	161,502	132,749
総合診療部		149,832	166,428	182,377	186,646	171,778
消化器内科		743,085	839,827	1,046,636	1,032,722	1,068,735
リウマチ膠原病内科		405,399	432,416	435,844	435,585	441,180
血液内科		737,916	857,011	933,129	1,068,775	1,092,732
呼吸器内科		310,423	371,999	534,166	825,012	790,316
呼吸器外科		89,837	107,281	118,293	176,823	184,515
神経内科		170,572	195,057	210,560	196,412	206,886
メンタルヘルス科		80,661	89,187	88,690	90,785	82,221
小児科		145,180	101,840	104,803	129,848	135,218
新生児科		8,516	41,223	52,859	52,854	30,689
外科		744,596	752,874	864,234	847,868	810,374
リハビリテーション科		3,338	2,563	1,118	1,524	2,589
整形外科		100,853	116,786	105,259	105,284	108,763
脳神経外科		116,441	142,116	163,211	146,701	123,144
心臓血管外科		33,495	34,860	43,987	44,415	43,584
産婦人科		132,170	134,069	140,031	157,294	186,258
皮膚科		96,868	98,921	121,613	153,932	191,550
泌尿器科		259,069	349,282	385,642	348,404	359,745
眼		285,266	221,611	216,003	202,169	180,895
耳鼻咽喉科・頭頸部外科		118,086	133,923	131,347	144,742	158,408
腫瘍放射線科		8,343	7,478	8,905	15,074	22,756
麻酔科		5,302	5,133	6,225	5,731	5,413
緩和医療科		10,736	14,421	5,075	6,510	5,708
神経血管内治療部		-	741	81	0	165
リンパ浮腫外来		-	29	1,823	2,226	371
臨床遺伝科		-	-	-	-	178
歯科口腔外科		70,019	69,062	63,825	64,901	64,687
入院・外来総計		18,558,031	19,663,525	21,454,812	22,199,861	22,168,314

※1 決算額合計を入院・外来毎に診療科別診療実績（稼働額）で按分して算出した金額であるため、端数が合わない場合がある。

2 感染症病床欄はH26年度まで結核病床の数値である。

(人)

診療科名	年度	患者1人1日当たり診療収益(単位:円)					平成29年度 延べ患者数
		25	26	27	28	29	
入院合計		65,173	66,641	69,788	71,281	72,118	209,409
一般病床		65,203	66,641	69,788	71,281	72,118	209,409
内分沁内科		33,552	34,613	35,523	37,470	37,624	5,680
循環器科		94,100	105,197	113,154	108,987	121,672	11,048
総合診療部		61,644	59,759	63,519	63,521	60,722	10,414
消化器内科		52,544	50,486	60,857	58,411	55,754	23,810
リウマチ膠原病内科		38,502	39,599	34,673	40,389	40,245	1,533
血液内科		74,734	80,753	82,774	82,559	85,241	20,017
呼吸器内科		48,475	49,040	51,683	56,026	55,147	15,331
呼吸器外科		82,028	83,974	88,659	95,243	97,975	4,242
神経内科		49,865	47,528	48,671	48,191	48,383	13,872
小児科		46,675	47,491	47,280	49,619	48,181	6,523
NICU		92,849	93,661	94,698	103,865	98,559	5,534
外科		69,645	66,714	71,684	76,486	80,832	16,106
整形外科		65,297	67,428	65,256	64,705	70,153	17,039
脳神経外科		81,063	89,201	94,304	90,302	87,087	9,390
心臓血管外科		150,654	161,116	159,222	146,305	153,183	8,051
産科・M F I C U		57,372	59,693	60,636	62,992	62,944	9,701
婦人科		55,717	56,054	57,341	64,008	66,591	8,668
皮膚科		40,790	38,171	41,412	45,290	46,216	3,938
泌尿器科		51,719	52,939	50,549	53,764	57,611	7,286
眼		78,863	79,093	75,850	74,276	75,090	3,074
耳鼻咽喉科・頭頸部外科		50,189	48,919	48,346	55,150	55,784	7,675
腫瘍放射線科		110,170	-	-	-	-	0
麻酔科		-	43,194	34,467	-	-	0
緩和医療科		-	-	63,209	40,676	-	0
歯科口腔外科		42,144	45,300	47,785	51,665	58,037	477
感染症病床計※		25,718	0	0	0	0	0
感染症		25,718	0	0	0	0	0
外来合計		17,517	19,148	21,056	22,144	22,557	313,254
内分沁内科		11,950	12,345	13,257	12,703	13,073	23,676
循環器科		12,192	12,941	13,194	13,353	11,946	11,112
総合診療部		11,854	12,487	14,734	15,192	15,189	11,309
消化器内科		29,834	29,950	36,328	34,645	34,537	30,945
リウマチ膠原病内科		25,160	25,842	25,437	24,561	24,737	17,835
血液内科		69,588	81,760	82,732	89,700	90,085	12,130
呼吸器内科		71,312	54,964	63,599	82,791	76,256	10,364
呼吸器外科		18,767	29,392	30,910	41,440	40,473	4,559
神経内科		9,946	11,487	11,759	11,595	12,089	17,113
メンタルヘルス科		5,606	5,978	5,853	6,037	5,883	13,977
小児科		8,792	8,223	8,349	9,946	11,177	12,098
新生児科		16,965	12,004	12,676	11,440	7,805	3,932
外科		34,073	33,990	37,779	36,676	37,601	21,552
リハビリテーション科		3,742	3,980	4,202	4,575	5,817	445
整形外科		8,120	8,733	8,678	8,322	8,850	12,290
脳神経外科		19,763	25,034	31,685	30,723	27,311	4,509
心臓血管外科		12,687	13,403	15,499	15,342	16,521	2,638
産婦人科		6,762	7,006	7,092	7,330	8,595	21,671
皮膚科		5,134	5,465	6,642	8,649	10,321	18,560
泌尿器科		21,727	29,779	34,334	31,447	33,421	10,764
眼		16,980	16,180	15,060	13,623	13,054	13,857
耳鼻咽喉科・頭頸部外科		10,058	11,483	10,893	12,102	12,255	12,926
放射線科		12,894	13,721	16,045	23,814	32,790	694
腫瘍放射線科		14,436	16,099	17,624	19,953	22,137	7,001
麻酔科		1,976	2,415	3,217	2,996	3,034	1,784
緩和医療科		9,401	18,851	11,203	13,911	12,437	459
神経血管内治療部		-	8,712	1,168	0	2,748	60
リンパ浮腫外来		-	95	3,624	3,590	3,568	104
臨床遺伝科		-	-	-	-	7,748	23
歯科口腔外科		5,177	5,124	4,359	4,169	4,351	14,867
入院・外来総計		36,396	38,356	40,804	41,868	42,414	522,663

4. 診療行為別患者1人1日当たり診療収益及び構成比

〔上段：円〕
〔下段：％〕

区分		初診料	再診料	指導料	検査料	X線料	投薬料	注射料	手術処置料 (輸血料含む)	その他	入院診療 料及養 び費	合計
入院	25	64 0.1	- -	- -	965 1.5	220 0.3	582 0.9	1,475 2.3	18,955 29.1	2,238 3.4	40,674 62.4	65,173 100.0
	26	60 0.1	- -	- -	863 1.3	173 0.3	575 0.9	1,631 2.4	19,078 28.6	2,289 3.4	41,972 63.0	66,641 100.0
	27	62 0.1	- -	- -	972 1.4	284 0.4	1,657 2.4	1,852 2.7	20,344 29.2	2,453 3.4	42,164 60.4	69,788 100.0
	28	64 0.1	- -	- -	921 1.3	207 0.3	881 1.2	1,583 2.2	20,311 28.5	2,852 4.0	44,462 62.4	71,281 100.0
	29	63 0.1	- -	- -	936 1.3	210 0.3	605 0.8	1,714 2.4	21,322 29.6	2,934 4.0	44,334 61.5	72,118 100.0
	対前年度 比較増減	△1 0.0	- -	- -	15 0.1	3 0.0	△276 △0.4	131 0.2	1,011 1.1	82 △0.0	△128 △0.9	837 0.0
	一般	25	64 0.1	- -	- -	964 1.5	220 0.3	582 0.9	1,475 2.3	18,969 29.1	2,240 3.4	40,689 62.4
26		60 0.1	- -	- -	863 1.3	173 0.3	575 0.9	1,631 2.4	19,078 28.6	2,289 3.4	41,972 63.0	66,641 100.0
27		62 0.1	- -	- -	972 1.4	284 0.4	1,657 2.4	1,852 2.7	20,344 29.2	2,453 3.4	42,164 60.4	69,788 100.0
28		64 0.1	- -	- -	921 1.3	207 0.3	881 1.2	1,583 2.2	20,311 28.5	2,852 4.0	44,462 62.4	71,281 100.0
29		63 0.1	- -	- -	936 1.3	210 0.3	605 0.8	1,714 2.4	21,322 29.6	2,934 4.0	44,334 61.5	72,118 100.0
対前年度 比較増減		△1 0.0	- -	- -	15 0.0	3 0.0	△276 △0.4	131 0.2	1,011 1.1	82 0.0	△128 △0.9	837 0.0
内感 染症 ※		25	18 0.1	- -	- -	2,276 8.8	522 2.0	738 2.9	1,125 4.4	320 1.2	106 0.4	20,613 80.2
	26	0 -	- -	- -	0 -	0 -	0 -	0 -	0 -	0 -	0 -	0 -
	27	0 -	- -	- -	0 -	0 -	0 -	0 -	0 -	0 -	0 -	0 -
	28	0 -	- -	- -	0 -	0 -	0 -	0 -	0 -	0 -	0 -	0 -
	29	0 -	- -	- -	0 -	0 -	0 -	0 -	0 -	0 -	0 -	0 -
	対前年度 比較増減	0 -	- -	- -	0 -	0 -	0 -	0 -	0 -	0 -	0 -	0 -
	外来	25	340 1.9	534 3.0	592 3.4	3,568 20.4	2,157 12.3	2,156 12.3	6,266 35.8	674 3.8	1,230 7.1	-
26		320 1.7	557 2.9	605 3.2	3,644 19.0	2,256 11.8	2,752 14.4	7,078 37.0	664 3.5	1,272 6.5	-	19,148 100.0
27		252 1.2	572 2.7	1,565 7.4	3,804 18.1	2,531 12.0	3,394 16.1	7,595 36.1	466 2.2	877 4.2	-	21,056 100.0
28		231 1.0	571 2.6	1,581 7.1	3,917 17.7	2,739 12.4	3,059 13.8	8,735 39.4	482 2.2	829 3.8	-	22,144 100.0
29		220 1.0	567 2.5	1,735 7.7	4,070 18.0	2,879 12.8	2,933 13.0	8,850 39.2	436 1.9	867 3.9	-	22,557 100.0
対前年度 比較増減		△11 0.0	△4 △0.1	154 0.6	153 0.3	140 0.4	△126 △0.8	115 △0.2	△46 △0.3	38 0.1	-	413 0.0

※1 決算額を診療行為別診療実績（稼働額）で按分して再配賦した金額であるため、端数が合わない場合がある。

2 感染症病床欄はH26年度まで結核病床の数値である。

第3節 診療の状況

1. 診療科別手術件数

(単位：件)

区分 年度	外科	整形 外科	産婦 人科	耳 鼻 咽喉科	眼科	脳神経 外科	心臓血 管外科	皮膚科	泌尿 器科	呼吸 器科	その他	歯科	合計	うち
														全麻
25	761	720	414	491	1,401	332	229	67	239	153	35	80	4,922	2,613
26	818	814	470	443	1,152	312	294	90	228	164	46	76	4,907	2,672
27	888	741	483	467	1,145	324	315	135	223	183	43	66	5,013	2,722
28	802	788	523	451	1,139	316	342	134	227	188	39	88	5,037	2,675
29	756	830	508	477	943	214	271	186	233	194	44	84	4,740	2,639
増減	△46	42	△15	26	△196	△102	△71	52	6	6	5	△4	△297	△36

※ 手術室で行われた手術件数である（心カテ室、血管造影室等の件数は含んでいない。）。

2. 放射線撮影等件数

(単位：件)

区分 年度	単純撮 影	透視	乳腺 撮影	マンモ トーム	骨密度	外科 イメージ	C T	M R I	R I	P E T	血管 造影	心カテ	画像 管理	合 計
25	62,439	4,352	1,334	41	239	526	25,963	5,304	1,292	-	623	981	1,342	104,436
26	64,259	4,336	1,400	32	304	749	25,742	6,446	1,233	-	501	1,010	1,078	107,090
27	64,380	4,345	1,604	53	303	753	27,293	6,710	1,093	-	590	1,085	472	108,681
28	65,538	4,518	1,594	54	247	745	27,581	6,876	1,047	940	504	1,179	480	111,303
29	65,599	4,434	1,601	49	245	794	27,979	6,982	1,094	1,234	504	1,188	400	112,103
増減	61	△84	7	△5	△2	49	398	106	47	294	0	9	△80	800

3. 放射線治療件数

(単位：件)

区分 年度	リニアック (延べ件数)	ラルス トロン (延べ件数)	特殊放射線治療											合 計
			I M R T			脳定位	体幹部 定位	全身 照射	ヨード	ストロン チウム	イット リウム	ラジウム		
			頭頸部	前立腺	その他									
25	11,529	11	11	35	0	11	8	5	27	4	0	-	11,641	
26	13,980	2	19	29	3	13	8	4	0	5	5	-	14,068	
27	14,665	9	16	34	17	9	11	14	0	0	3	-	14,778	
28	13,139	29	26	36	14	14	10	12	0	2	0	16	13,298	
29	13,176	10	41	45	6	10	17	10	0	3	2	28	13,348	
増減	37	△19	15	9	△8	△4	7	△2	0	1	2	12	50	

4. ICU利用患者数

(単位：人、%)

区分年度	循環器科	呼吸器内科	呼吸器外科	小児科	外科	整形外科	脳神経外科	心臓血管外科	産婦人科	その他	合計	利用率
25	171	235		0	203	5	10	869	7	144	1,644	75.1
26	151	256		0	97	10	0	1,161	10	127	1,812	82.7
27	99	58	229	0	189	0	0	1,112	12	223	1,922	87.5
28	50	61	286	0	147	6	2	1,107	2	238	1,899	87.5
29	41	47	301	0	133	6	2	1,114	3	184	1,831	83.6
増減	△9	△14	15	0	△14	0	0	7	1	△54	△68	△3.9

5. 救命救急センター利用患者数

(単位：人)

区分年度	内科	小児科	外科	整形外科	脳神経外科	心臓血管外科	産婦人科	皮膚科	泌尿器科	眼科	耳鼻咽喉科	歯科	その他	合計	うち入院	救急搬送
25	9,148	3,130	606	1,484	852	102	292	527	434	217	782	131	160	17,865	3,051	4,406
26	8,598	2,846	573	1,262	613	114	273	552	362	143	598	84	79	16,097	2,915	3,997
27	8,604	2,445	519	1,191	505	100	231	429	401	148	533	17	50	15,173	3,102	3,602
28	8,858	2,302	432	1,001	438	132	252	336	326	123	451	11	111	14,773	3,159	3,739
29	8,213	2,072	366	1,087	341	83	241	344	322	100	394	13	110	13,686	3,153	3,391
増減	△645	△230	△66	86	△97	△49	△11	8	△4	△23	△57	2	△1	△1,087	△6	△348

※ 救急搬送には、ドクターヘリによる搬送も含む。

6. 臨床検査件数

(単位：件)

区分年度	一般	血液	生理	心エコー	病理	剖検	生化学	血清	細菌	合計
25	72,827	424,277	35,653	3,775	9,946	14	1,918,773	377,406	59,626	2,902,297
26	72,101	436,686	35,409	3,584	10,193	9	2,027,983	384,922	64,232	3,035,119
27	75,214	483,238	37,642	4,114	10,885	23	2,210,373	398,417	69,486	3,289,392
28	113,035	492,121	37,692	4,214	10,570	15	2,293,914	403,568	69,785	3,424,914
29	115,497	496,500	37,965	4,023	11,019	12	2,372,311	403,049	68,285	3,508,661
増減	2,462	4,379	273	△191	449	△3	78,397	△519	△1,500	83,747

7. 内視鏡検査等件数

(単位：件)

区分年度	食道・胃十二指腸	ERCP	大腸	超音波	ポリープ摘除	その他治療	気管支	合計
25	2,663	32	2,013	14	478	462	530	6,192
26	2,683	14	2,127	72	656	472	534	6,558
27	2,887	33	2,392	99	696	420	526	7,053
28	2,931	29	2,243	120	728	567	465	7,083
29	3,078	37	2,453	168	880	623	522	7,761
増減	147	8	210	48	152	56	57	678

8. リハビリテーション実施件数

(単位：件)

区分 年度	理学療法		作業療法		言語療法		合計
	疾患別	指導検査	疾患別	指導検査	疾患別	指導検査	
25	40,026	506	16,577	121	6,421	0	63,651
26	39,682	577	13,172	96	5,296	0	58,823
27	48,799	743	19,138	87	7,317	0	76,084
28	59,831	946	25,237	190	9,169	5	95,378
29	60,825	947	26,829	224	8,453	8	97,286
増減	994	1	1,592	34	△716	3	1,908

9. 人工透析件数 (単位：件)

区分 年度	入院	外来	合計
25	1,419	0	1,419
26	1,710	0	1,710
27	2,163	0	2,163
28	1,951	0	1,951
29	2,254	0	2,254
増減	303	0	303

10. 輸血件数

(単位：件)

区分 年度	全血	血小板	血漿	肝細胞 採取	その他	合計
25	122	0	0	27	5	154
26	136	0	0	15	9	160
27	115	0	0	24	0	139
28	116	0	0	28	3	147
29	106	0	0	29	2	137
増減	△10	0	0	1	△1	△10

11. 分娩件数 (単位：件)

区分 年度	単胎	多胎	合計
25	401	28	429
26	475	32	507
27	502	40	542
28	577	37	614
29	563	34	597
増減	△14	△3	△17

※ 分娩件数とは出産した母の数である。

12. 外来化学療法件数

(単位：件)

区分 年度	消化器 内 科	リウマチ 膠原病	血液内科	呼吸器 内 科	呼吸器 外 科	泌尿器科	外 科	耳 鼻 咽喉科	その他	合 計
25	2,456	904	874	916		547	3,049	44	142	8,932
26	2,759	873	567	971		162	2,426	117	198	8,073
27	2,706	861	589	897	209	154	2,861	76	255	8,608
28	3,165	774	564	1,185	212	133	2,641	30	291	8,995
29	3,405	736	563	1,106	291	160	2,130	51	444	8,886
増減	240	△38	△1	△79	79	27	△511	21	153	△109

※ 外来化学療法加算算定件数による。

13. 医療材料使用状況

(単位：上段 千円、中段 円)

区分 年度	薬 品			そ の 他 医 療 材 料							合 計	
	注 射 薬	非注射薬	計	検査薬品	血 液	衛生材料	X線材料	医 療 材 料 消耗備品	医 療 材 料 消耗品	計		
25	使用高	2,824,601	812,904	3,637,505	385,375	365,188	2,275,747	579	17,391	14,359	3,058,639	6,696,144
	単 価	5,539.6	1,594.3	7,133.9	755.8	716.2	4,463.2	1.1	34.1	28.2	5,998.6	13,132.5
	前年比	111.6%	125.8%	114.5%	116.0%	108.3%	96.1%	169.7%	122.9%	77.5%	99.6%	107.2%
26	使用高	3,066,327	970,234	4,036,561	415,631	324,294	2,576,528	160	17,108	13,355	3,347,077	7,383,638
	単 価	5,981.2	1,892.5	7,873.7	810.7	632.6	5,025.8	0.3	33.4	26.1	6,528.8	14,402.6
	前年比	108.0%	118.7%	110.4%	107.3%	88.3%	112.6%	27.5%	97.8%	92.5%	108.8%	109.7%
27	使用高	3,329,597	1,355,774	4,685,371	438,493	402,995	2,792,053	293	17,065	19,145	3,670,043	8,355,413
	単 価	6,332.4	2,578.5	8,910.9	834.0	766.4	5,310.1	0.6	32.5	36.4	6,979.9	15,890.8
	前年比	105.0%	135.1%	112.2%	102.0%	120.1%	104.8%	176.8%	96.4%	138.6%	106.0%	109.4%
28	使用高	3,654,033	1,114,722	4,768,755	452,785	393,250	2,741,722	310	19,412	21,075	3,628,555	8,397,310
	単 価	6,891.3	2,102.3	8,993.6	853.9	741.6	5,170.7	0.6	36.6	39.7	6,843.2	15,836.8
	前年比	108.8%	81.5%	100.9%	102.4%	96.8%	97.4%	105.1%	112.8%	109.2%	98.0%	99.7%
29	使用高	3,644,257	1,007,713	4,651,969	479,946	372,731	2,931,766	302	19,354	21,609	3,825,708	8,477,677
	単 価	6,972.5	1,928.0	8,900.5	918.3	713.1	5,609.3	0.6	37.0	41.3	7,319.6	16,220.2
	前年比	101.2%	91.7%	99.0%	107.5%	96.2%	108.5%	98.9%	101.1%	104.0%	107.0%	102.4%

※ 単価は、入院及び外来延べ患者数で除した数値である。

14. 院内外処方箋枚数及び院外処方率

(単位:枚、%)

診療科名	25			26			27			28			29		
	院内	院外	率	院内	院外	率	院内	院外	率	院内	院外	率	院内	院外	率
内 分 泌 内 科	441	14,334	97.0	615	15,034	96.1	514	15,862	96.9	542	16,454	96.8	485	17,172	97.3
循 環 器 科	638	10,192	94.1	462	9,400	95.3	426	9,259	95.6	357	7,125	95.2	315	6,146	95.1
消 化 器 内 科	2,535	8,851	77.7	2,687	10,861	80.2	2,408	10,612	81.5	2,413	10,029	80.6	2,160	10,907	83.5
リウマチ膠原病内科	1,465	11,954	89.1	1,449	12,401	89.5	1,381	12,753	90.2	1,391	12,994	90.3	1,140	13,538	92.2
血 液 内 科	1,830	3,741	67.2	1,741	3,532	67.0	1,996	3,527	63.9	2,007	3,539	63.8	1,951	3,726	65.6
呼 吸 器 内 科	806	2,906	78.3	372	2,809	88.3	377	3,557	90.4	451	4,082	90.1	487	3,973	89.1
呼 吸 器 外 科				120	1,144	90.5	119	1,235	91.2	114	1,283	91.8	144	1,453	91.0
神 経 内 科	487	11,877	96.1	541	11,544	95.5	495	12,055	96.1	349	11,675	97.1	362	11,966	97.1
メンタルヘルス科	188	12,926	98.6	289	13,519	97.9	251	13,632	98.2	271	13,353	98.0	213	12,388	98.3
小 児 科	2,088	7,597	78.4	1,781	6,207	77.7	1,563	6,615	80.9	1,385	7,015	83.5	1,262	5,569	81.5
新 生 児 科	小児科に含む			18	589	97.0	5	705	99.3	2	811	99.8	2	671	99.7
外 科	951	7,635	88.9	896	7,238	89.0	784	7,983	91.1	613	8,036	92.9	421	6,740	94.1
整 形 外 科	1,027	3,473	77.2	942	3,938	80.7	907	4,202	82.2	743	4,746	86.5	754	4,275	85.0
脳 神 経 外 科	253	1,311	83.8	287	1,338	82.3	290	1,299	81.7	258	1,049	80.3	229	1,014	81.6
心 臓 血 管 外 科	17	363	95.5	7	274	97.5	20	285	93.4	38	243	86.5	11	151	93.2
産 婦 人 科	121	5,531	97.9	138	5,501	97.6	128	5,722	97.8	130	5,452	97.7	140	5,932	97.7
皮 膚 科	948	13,821	93.6	911	13,220	93.6	806	13,395	94.3	821	13,007	94.1	906	13,276	93.6
泌 尿 器 科	666	6,130	90.2	942	5,790	86.0	892	5,305	85.6	720	5,022	87.5	741	4,553	86.0
眼 科	387	6,287	94.2	279	5,152	94.9	304	5,162	94.4	256	5,217	95.3	246	4,935	95.3
耳 鼻 咽 喉 科・ 頭 頸 部 外 科	356	2,775	88.6	327	2,628	88.9	315	3,283	91.2	367	2,805	88.4	288	3,466	92.3
放 射 線 部	39	8	17.0	29	2	6.5	4	13	76.5	1	9	90.0	0	11	100.0
麻 酔 科	87	1,041	92.3	89	961	91.5	118	904	88.5	102	862	89.4	105	708	87.1
リハビリテーション科	0	17	100.0	0	12	100.0	0	0	-	0	0	-	0	0	-
総 合 診 療 部	2,783	3,744	57.4	3,177	3,990	55.7	3,144	3,558	53.1	3,107	3,164	50.5	3,037	2,910	48.9
腫 瘍 放 射 線 科	14	235	94.4	4	177	97.8	3	118	97.5	1	132	99.2	2	164	98.8
緩 和 医 療 科	146.0	410	73.7	146.0	386	72.6	120	267	69.0	123	284	69.8	62	326	84.0
神 経 血 管 内 治 療 部	-	-	-	0	0	-	0	1	-	0	0	-	0	0	-
リンパ浮腫外来	-	-	-	0	1	100.0	0	0	-	0	0	-	0	0	-
臨 床 遺 伝 科	-	-	-	-	-	-	-	-	-	-	-	-	0	2	-
歯 科 口 腔 外 科	588	2,048	77.7	689	1,927	73.7	1,016	2,012	66.4	1,225	2,477	66.9	1,328	2,435	64.7
合 計	18,861	139,207	88.1	18,938	139,575	88.1	18,386	143,321	88.6	17,787	140,865	88.8	16,791	138,407	89.2

※ 「院内」は、処方料の算定回数、「院外」は、処方せん料の算定回数となっている。

15. 給食の状況

年度	区分	一 般 食				特 別 食					合 計	1食当 材料費 (円)
		常 食	軟 食	そ の 他	小 計	エ ネ ル ギ ー コ ン ト ロ ー ル 食	蛋 白 コ ン ト ロ ー ル 食	易 消 化、 低 残 渣 食	そ の 他	小 計		
25	食 数	184,963	44,485	105,891	335,339	97,118	5,725	18,537	8,984	130,364	465,703	282
	構成比	39.7	9.6	22.7	72.0	20.9	1.2	4.0	1.9	28.0	100.0	
26	食 数	185,498	45,581	106,648	337,727	104,514	5,390	15,511	8,211	133,626	471,353	299
	構成比	39.4	9.7	22.6	71.7	22.2	1.1	3.3	1.7	28.3	100.0	
27	食 数	180,828	52,660	109,761	343,249	88,336	7,154	20,395	14,022	129,907	473,156	331
	構成比	38.2	11.1	23.2	72.5	18.7	1.5	4.3	3.0	27.5	100.0	
28	食 数	176,900	57,766	99,498	334,164	107,985	8,988	28,997	3,415	149,385	483,549	342
	構成比	36.6	11.9	20.6	69.1	22.3	1.9	6.0	0.7	30.9	100.0	
29	食 数	164,873	52,005	95,565	312,443	109,091	10,991	37,273	4,001	161,356	473,799	321
	構成比	34.8	11.0	20.1	65.9	23.0	2.3	7.9	0.8	34.1	100.0	
対前年度 比較増減	食 数	△ 12,027	△ 5,761	△ 3,933	△ 21,721	1,106	2,003	8,276	586	11,971	△ 9,750	△ 21
	構成比	△ 1.8	△ 0.9	△ 0.5	△ 3.2	0.7	0.4	1.9	0.1	3.2	0.0	

※食種

- ・一般食のその他（・全流食 ・遅延食 ・嚥下困難食 ・離乳食 ・幼児食 ・学齢食 ・ハートフル食
・濃厚流動食 ・加熱食 ・低刺激食 ・少量高エネルギー食）
- ・特別食のエネルギーコントロール食（・エネルギーコントロール食 ・エネルギー食塩コントロール食 ・エネルギー蛋白コントロール食）
- ・特別食の蛋白コントロール食（・蛋白コントロール食）
- ・特別食の易消化、低残渣食（・易消化食）
- ・特別食のその他（・脂質コントロール食 ・大腸検査食 ・無菌室食 ・加算濃厚流動食）

16. 栄養指導実施件数及び人数

(単位：件、人)

年度	区分	個 別 指 導			集 団 指 導	
		診 療 報 酬 算 定 対 象		診 療 報 酬 算 定 対 象 外 (食事相談)	診 療 報 酬 算 定 対 象	診 療 報 酬 算 定 対 象 外
		入 院	外 来			
25	件 数	730	191	132	128	29
	延人数	-	-	-	887	440
26	件 数	786	286	157	140	40
	延人数	-	-	-	906	638
27	件 数	828	247	226	140	23
	延人数	-	-	-	847	375
28	件 数	1,009	318	169	147	24
	延人数	-	-	-	837	354
29	件 数	1,123	469	335	104	23
	延人数	-	-	-	625	351
対前年度 比較増減	件 数	114	151	166	△ 43	△ 1
	延人数	-	-	-	△ 212	△ 3

※診療報酬算定件数とは異なる。

空白ページ

第4節 職員の状況

1. 部門別職員数

(単位：人、%)

年度	部門別	医 師	看護部門				薬 剤 部 門	放 射 線 部 門	検 査 部 門	そ の 他 医 療 技 術 部 門	給 食 部 門	管理部門			合 計
			看 護 師	准 看 護 師	看 護 助 手	計						事 務 部 門	そ の 他	計	
25	総数	159.0	675.0	18.0	57.0	750.0	25.7	32.0	46.5	27.5	15.5	54.5	117.8	172.3	1,228.5
	構成比	12.9	54.9	1.5	4.6	61.0	2.1	2.6	3.8	2.3	1.3	4.4	9.6	14.0	100.0
26	総数	164.0	700.0	21.8	63.0	784.8	28.7	32.0	48.5	14.5	15.5	71.5	119.8	191.3	1,279.3
	構成比	12.8	54.7	1.7	4.9	61.3	2.2	2.5	3.8	1.2	1.2	5.6	9.4	15.0	100.0
27	総数	173.0	722.0	16.8	66.5	805.3	31.7	33.0	49.5	18.8	14.5	71.8	127.8	199.6	1,325.4
	構成比	13.1	54.4	1.3	5.0	60.7	2.4	2.5	3.7	1.5	1.1	5.4	9.6	15.0	100.0
28	総数	172.0	731.3	16.3	59.3	806.9	33.7	34.0	49.5	50.3	14.5	69.0	124.8	193.8	1,354.7
	構成比	12.7	53.8	1.2	4.4	59.4	2.5	2.5	3.7	3.8	1.1	5.1	9.2	14.3	100.0
29	総数	180.0	761.0	11.8	66.0	838.8	32.0	34.0	50.8	60.0	14.5	66.3	112.0	178.3	1,388.4
	構成比	13.0	54.7	0.8	4.8	60.3	2.3	2.4	3.7	4.4	1.0	4.8	8.1	12.9	100.0
対前年度 比較増減	総数	8.0	29.7	△4.5	6.7	31.9	△1.7	0.0	1.3	9.7	0.0	△2.7	△12.8	△15.5	33.7
	構成比	0.3	0.9	△0.4	0.4	0.9	△0.2	△0.1	0.0	0.6	△0.1	△0.3	△1.1	△1.4	0.0

※1 毎年度末（3月31日現在）の職員数である。

2 管理者、臨床研修医、常勤的応援医師、育児休業者等、臨時職員（常勤換算後）を含む。

図6 部門別職員構成比

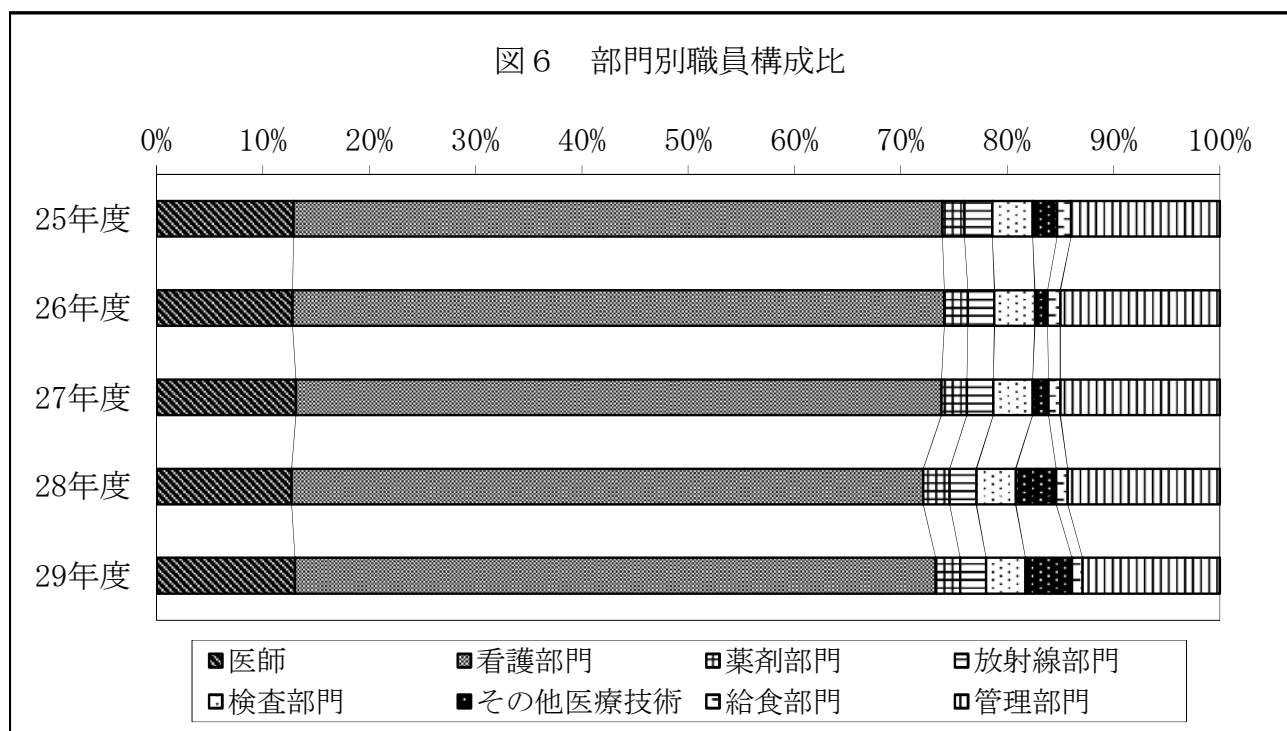

2. 病床100床当たり職員数

(単位：人、床)

区分 年度	医 師	看護部門	薬剤部門	給食部門	放 射 線 部 門	検 査 部 門	事 務 部 門	そ の 他 の 部 門	合 計	年 度 末 病 床 数
25	22.9	108.0	3.7	2.2	4.6	6.7	7.8	20.9	176.8	695
26	23.6	113.0	4.1	2.2	4.6	7.0	10.3	19.3	184.1	695
27	24.9	116.1	4.6	2.1	4.8	7.1	10.3	21.1	191.0	694
28	24.8	115.8	4.9	2.1	4.9	7.1	10.4	25.2	195.2	694
29	26.3	122.7	4.7	2.1	5.0	7.4	9.7	25.1	203.0	684
対前年度 比較増減	1.5	6.9	△0.2	0.0	0.1	0.3	△0.7	△0.1	7.8	△ 10

図7 職種別100床当たり職員数

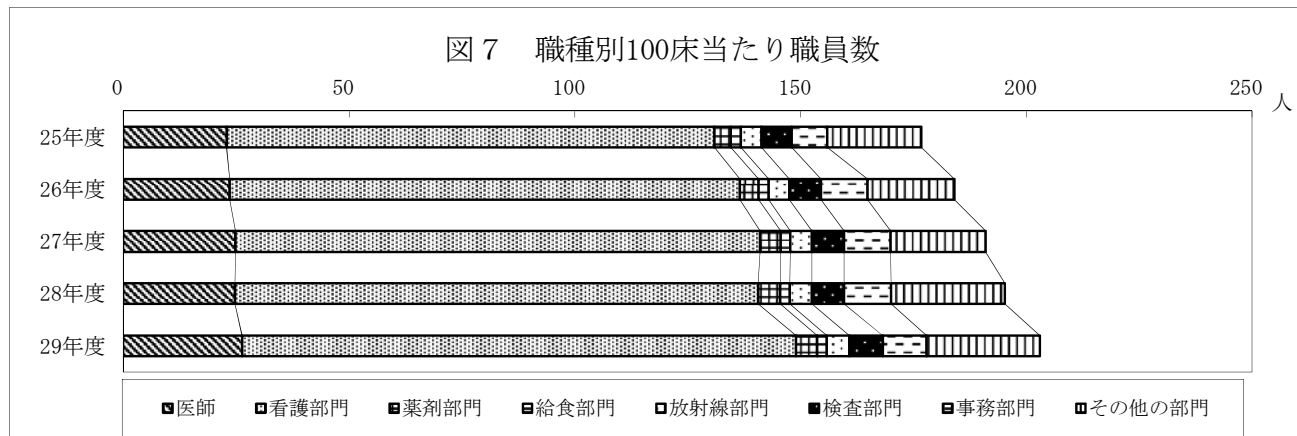

3. 職種別平均給与月額

(単位：円)

区分 年度	医 師	看 護 師	准 看 護 師	事 務 職 員	医 療 技 術 員	そ の 他	全 職 員
25	1,319,077	416,166	0	521,957	400,279	503,367	549,944
26	1,362,993	447,028	0	583,951	419,581	502,921	577,475
27	1,401,582	447,629	0	573,510	414,785	487,852	575,396
28	1,438,056	446,705	0	549,899	420,343	505,889	573,803
29	1,463,989	458,672	0	452,572	426,179	539,383	582,491
対前年度 比較増減	25,934	11,967	0	△ 97,327	5,836	33,494	8,688

4. 職種別平均年齢

(単位：歳)

区分 年度	医 師	看 護 師	准 看 護 師	事 務 職 員	医 療 技 術 員	そ の 他	全 職 員
25	43.1	34.7	-	42.6	34.8	50.7	36.5
26	43.7	34.9	-	43.6	34.7	51.9	36.8
27	44.4	35.2	-	42.5	34.2	52.1	36.8
28	44.8	35.4	-	41.0	34.2	51.3	36.8
29	44.1	35.8	-	38.3	34.4	44.1	36.9
対前年度 比較増減	△ 0.7	0.4	-	△ 2.7	0.2	△ 7.2	0.1

※ 管理者、育児休業、無給休職者を含む。

第5節 経理の状況及び財務分析

1. 損益計算書

(円、%)

区 分	年 度					対医業収益比				
	25	26	27	28	29	25	26	27	28	29
医 業 収 益	18,890,096,041	19,987,727,110	21,789,065,304	22,489,059,912	22,487,974,812	100.0	100.0	100.0	100.0	100.0
入 院 収 益	13,164,523,834	13,816,955,334	14,869,915,558	15,171,383,999	15,102,198,759	69.7	69.1	68.2	67.5	67.2
外 来 収 益	5,393,507,353	5,846,570,035	6,584,896,490	7,028,477,281	7,066,115,393	28.6	29.3	30.2	31.3	31.4
そ の 他 医 業 収 益	332,064,854	324,201,741	334,253,256	289,198,632	319,660,660	1.8	1.6	1.5	1.3	1.4
室 料 差 額 収 益	64,932,356	57,584,372	62,750,938	54,765,561	56,250,074	0.3	0.3	0.3	0.2	0.3
公 衆 衛 生 活 動 収 益	38,494,053	42,149,538	51,774,035	55,584,013	51,698,477	0.2	0.2	0.2	0.2	0.2
医 療 相 談 収 益	390,505	454,420	206,508	299,125	265,960	0.0	0.0	0.0	0.0	0.0
そ の 他 医 業 収 益	228,247,940	224,013,411	219,521,775	178,549,933	211,446,149	1.2	1.1	1.0	0.8	0.9
医 業 外 収 益	1,973,015,320	3,448,351,498	3,361,826,618	3,419,129,632	3,486,106,596	10.4	17.3	15.4	15.2	15.5
受 取 利 息 配 当 金	3,719,953	4,870,034	4,482,308	2,425,165	1,023,727	0.0	0.0	0.0	0.0	0.0
預 金 利 息	3,719,953	4,870,034	4,482,308	2,425,165	1,023,727	0.0	0.0	0.0	0.0	0.0
他 会 計 補 助 金	0	0	12,000	0	0	-	-	0.0	-	-
補 助 金	41,891,000	41,802,000	51,772,333	31,104,000	32,192,000	0.2	0.2	0.2	0.1	0.1
負 担 金 交 付 金	1,714,681,099	1,793,133,631	1,815,923,840	1,920,375,260	1,929,253,471	9.1	9.0	8.3	8.5	8.6
長 期 前 受 金 戻 入	0	1,472,291,929	1,337,459,367	1,314,896,510	1,303,196,162	-	7.4	6.1	5.8	5.8
そ の 他 医 業 外 収 益	212,723,268	136,253,904	152,176,770	150,328,697	220,441,236	1.1	0.7	0.7	0.7	1.0
土 地 建 物 貸 付 料	9,611,670	9,880,932	10,289,123	9,713,136	8,884,095	0.1	0.0	0.0	0.0	0.0
公 舎 貸 付 料	6,969,092	8,122,191	7,705,880	7,555,902	6,741,658	0.0	0.0	0.0	0.0	0.0
駐 車 場 使 用 料	38,663,905	38,284,934	39,910,267	39,268,551	38,641,065	0.2	0.2	0.2	0.2	0.2
不 用 品 売 払 代 金	455,728	333,429	1,543,281	406,182	445,363	0.0	0.0	0.0	0.0	0.0
そ の 他 医 業 外 収 益	157,022,873	79,632,418	92,728,219	93,384,926	165,729,055	0.8	0.4	0.4	0.4	0.7
特 別 利 益	0	0	0	0	2,000,000,000	-	-	-	-	8.9
そ の 他 特 別 利 益	0	0	0	0	2,000,000,000	-	-	-	-	8.9
病 院 事 業 収 益 合 計	20,863,111,361	23,436,078,608	25,150,891,922	25,908,189,544	27,974,081,408	110.4	117.3	115.4	115.2	124.4
医 業 費 用	19,886,135,812	21,891,759,583	23,434,213,139	23,874,071,640	24,682,732,933	105.3	109.5	107.6	106.2	109.8
給 与 費	8,662,450,262	9,366,324,045	9,809,195,602	10,052,500,131	10,510,634,017	45.9	46.9	45.0	44.7	46.7
給 料	3,236,000,000	3,520,698,511	3,613,534,282	3,708,394,209	3,851,074,375	17.1	17.6	16.6	16.5	17.1
手 報 酬	3,049,324,167	3,307,702,214	3,430,894,884	3,495,865,575	3,751,173,558	16.1	16.5	15.7	15.5	16.7
賃 金	77,857,036	114,733,882	128,767,860	130,732,740	136,569,840	0.4	0.6	0.6	0.6	0.6
退 職 給 付 費	558,565,625	581,364,944	609,779,265	645,801,763	647,344,023	3.0	2.9	2.8	2.9	2.9
法 定 福 利 費	473,469,309	491,870,588	631,366,929	571,507,256	536,396,828	2.5	2.5	2.9	2.5	2.4
材 料 費	1,267,234,125	1,349,953,906	1,394,852,382	1,500,198,588	1,588,075,393	6.7	6.8	6.4	6.7	7.1
薬 品 費	7,056,315,093	7,754,108,414	8,776,357,436	8,848,411,528	8,928,025,894	37.4	38.8	40.3	39.3	39.7
診 療 材 料 費	3,637,504,908	4,036,560,565	4,685,370,734	4,768,755,296	4,651,969,287	19.3	20.2	21.5	21.2	20.7
給 食 材 料 費	3,026,889,485	3,316,613,701	3,633,832,881	3,588,066,750	3,784,744,676	16.0	16.6	16.7	16.0	16.8
医 療 消 耗 備 品 費	125,154,788	130,538,357	145,309,994	153,227,054	141,841,513	0.7	0.7	0.7	0.7	0.6
医 療 消 耗 品 費	17,391,155	17,108,317	17,064,842	19,412,459	19,354,322	0.1	0.1	0.1	0.1	0.1
そ の 他 材 料 費	14,358,702	13,354,942	19,145,004	21,075,457	21,608,809	0.1	0.1	0.1	0.1	0.1
経 費	235,016,055	239,932,532	275,633,981	297,874,512	308,507,287	1.2	1.2	1.3	1.3	1.4
厚 生 福 利 費	3,370,989,465	2,920,490,549	3,020,036,591	3,051,069,444	3,296,542,029	17.8	14.6	13.9	13.6	14.7
報 償 費	12,565,948	11,054,883	11,358,147	11,657,494	11,735,209	0.1	0.1	0.1	0.1	0.1
交 際 費	118,473,974	119,794,843	132,022,677	135,827,953	163,804,894	0.6	0.6	0.6	0.6	0.7
旅 費 交 通 費	60,000	50,000	60,000	50,000	50,000	0.0	0.0	0.0	0.0	0.0
職 員 被 服 費	40,691,509	38,041,008	38,242,116	43,293,093	48,240,458	0.2	0.2	0.2	0.2	0.2
消 耗 品 費	4,617,949	3,396,087	4,856,741	5,077,203	4,186,103	0.0	0.0	0.0	0.0	0.0
消 耗 備 品 費	112,410,856	105,200,446	112,474,447	125,595,883	121,970,345	0.6	0.5	0.5	0.6	0.5
光 熱 水 費	17,467,697	9,795,652	16,840,281	14,255,990	22,225,050	0.1	0.0	0.1	0.1	0.1
燃 料 費	277,404,012	302,618,432	295,053,334	274,480,147	283,479,048	1.5	1.5	1.4	1.2	1.3
食 糧 費	121,101,068	111,757,345	67,458,310	58,557,494	85,304,430	0.6	0.6	0.3	0.3	0.4
印 刷 製 本 費	205,714	131,132	111,118	125,002	217,595	0.0	0.0	0.0	0.0	0.0
修 繕 費	2,704,314	2,795,131	3,163,534	3,177,026	2,476,396	0.0	0.0	0.0	0.0	0.0
修 繕 費	769,173,563	739,042,658	863,056,516	951,456,324	1,079,941,649	4.1	3.7	4.0	4.2	4.8

※ 対医業収益比及び対前年度比は端数の関係で縦計が合わない場合がある。

(円、%)

区 分	対前年度増減額				対前年度比			
	26-25	27-26	28-27	29-28	26/25	27/26	28/27	29/28
医 業 収 益	1,097,631,069	1,801,338,194	699,994,608	△ 1,085,100	105.8	109.0	103.2	100.0
入 院 収 益	652,431,500	1,052,960,224	301,468,441	△ 69,185,240	105.0	107.6	102.0	99.5
外 来 収 益	453,062,682	738,326,455	443,580,791	37,638,112	108.4	112.6	106.7	100.5
そ の 他 医 業 収 益	△ 7,863,113	10,051,515	△ 45,054,624	30,462,028	97.6	103.1	86.5	110.5
室 料 差 額 収 益	△ 7,347,984	5,166,566	△ 7,985,377	1,484,513	88.7	109.0	87.3	102.7
公 衆 衛 生 活 動 収 益	3,655,485	9,624,497	3,809,978	△ 3,885,536	109.5	122.8	107.4	93.0
医 療 相 談 収 益	63,915	△ 247,912	92,617	△ 33,165	116.4	45.4	144.8	88.9
そ の 他 医 業 収 益	△ 4,234,529	△ 4,491,636	△ 40,971,842	32,896,216	98.1	98.0	81.3	118.4
医 業 外 収 益	1,475,336,178	△ 86,524,880	57,303,014	66,976,964	174.8	97.5	101.7	102.0
受 取 利 息 配 当 金	1,150,081	△ 387,726	△ 2,057,143	△ 1,401,438	130.9	92.0	54.1	42.2
預 金 利 息	1,150,081	△ 387,726	△ 2,057,143	△ 1,401,438	130.9	92.0	54.1	42.2
他 会 計 補 助 金	0	12,000	△ 12,000	0	-	皆増	皆減	-
補 助 金	△ 89,000	9,970,333	△ 20,668,333	1,088,000	99.8	123.9	60.1	103.5
負 担 金 交 付 金	78,452,532	22,790,209	104,451,420	8,878,211	104.6	101.3	105.8	100.5
長 期 前 受 金 戻 入	1,472,291,929	△ 134,832,562	△ 22,562,857	△ 11,700,348	皆増	90.8	98.3	99.1
そ の 他 医 業 外 収 益	△ 76,469,364	15,922,866	△ 1,848,073	70,112,539	64.1	111.7	98.8	146.6
土 地 建 物 貸 付 料	269,262	408,191	△ 575,987	△ 829,041	102.8	104.1	94.4	91.5
公 舎 貸 付 料	1,153,099	△ 416,311	△ 149,978	△ 814,244	116.5	94.9	98.1	89.2
駐 車 場 使 用 料	△ 378,971	1,625,333	△ 641,716	△ 627,486	99.0	104.2	98.4	98.4
不 用 品 売 払 代 金	△ 122,299	1,209,852	△ 1,137,099	39,181	73.2	462.9	26.3	109.6
そ の 他 医 業 外 収 益	△ 77,390,455	13,095,801	656,707	72,344,129	50.7	116.4	100.7	177.5
特 別 利 益	0	0	0	2,000,000,000	-	-	-	皆増
そ の 他 特 別 利 益	0	0	0	2,000,000,000	-	-	-	皆増
病 院 事 業 収 益 合 計	2,572,967,247	1,714,813,314	757,297,622	2,065,891,864	112.3	107.3	103.0	108.0
医 業 費 用	2,005,623,771	1,542,453,556	439,858,501	808,661,293	110.1	107.0	101.9	103.4
給 与 費	703,873,783	442,871,557	243,304,529	458,133,886	108.1	104.7	102.5	104.6
給 料	284,698,511	92,835,771	94,859,927	142,680,166	108.8	102.6	102.6	103.8
手 当	258,378,047	123,192,670	64,970,691	255,307,983	108.5	103.7	101.9	107.3
報 酬	36,876,846	14,033,978	1,964,880	5,837,100	147.4	112.2	101.5	104.5
賃 金	22,799,319	28,414,321	36,022,498	1,542,260	104.1	104.9	105.9	100.2
退 職 給 付 費	18,401,279	139,496,341	△ 59,859,673	△ 35,110,428	103.9	128.4	90.5	93.9
法 定 福 利 費	82,719,781	44,898,476	105,346,206	87,876,805	106.5	103.3	107.6	105.9
材 料 費	697,793,321	1,022,249,022	72,054,092	79,614,366	109.9	113.2	100.8	100.9
薬 品 費	399,055,657	648,810,169	83,384,562	△ 116,786,009	111.0	116.1	101.8	97.6
診 療 材 料 費	289,724,216	317,219,180	△ 45,766,131	196,677,926	109.6	109.6	98.7	105.5
給 食 材 料 費	5,383,569	14,771,637	7,917,060	△ 11,385,541	104.3	111.3	105.4	92.6
医 療 消 耗 備 品 費	△ 282,838	△ 43,475	2,347,617	△ 58,137	98.4	99.7	113.8	99.7
医 療 消 耗 品 費	△ 1,003,760	5,790,062	1,930,453	533,352	93.0	143.4	110.1	102.5
そ の 他 材 料 費	4,916,477	35,701,449	22,240,531	10,632,775	102.1	114.9	108.1	103.6
経 費	△ 450,498,916	99,546,042	31,032,853	245,472,585	86.6	103.4	101.0	108.0
厚 生 福 利 費	△ 1,511,065	303,264	299,347	77,715	88.0	102.7	102.6	100.7
報 償 費	1,320,869	12,227,834	3,805,276	27,976,941	101.1	110.2	102.9	120.6
交 際 費	△ 10,000	10,000	△ 10,000	0	83.3	120.0	83.3	100.0
旅 費 交 通 費	△ 2,650,501	201,108	5,050,977	4,947,365	93.5	100.5	113.2	111.4
職 員 被 服 費	△ 1,221,862	1,460,654	220,462	△ 891,100	73.5	143.0	104.5	82.4
消 耗 品 費	△ 7,210,410	7,274,001	13,121,436	△ 3,625,538	93.6	106.9	111.7	97.1
消 耗 備 品 費	△ 7,672,045	7,044,629	△ 2,584,291	7,969,060	56.1	171.9	84.7	155.9
光 熱 水 費	25,214,420	△ 7,565,098	△ 20,573,187	8,998,901	109.1	97.5	93.0	103.3
燃 料 費	△ 9,343,723	△ 44,299,035	△ 8,900,816	26,746,936	92.3	60.4	86.8	145.7
食 糧 費	△ 74,582	△ 20,014	13,884	92,593	63.7	84.7	112.5	174.1
印 刷 製 本 費	90,817	368,403	13,492	△ 700,630	103.4	113.2	100.4	77.9
修 繕 費	△ 30,130,905	124,013,858	88,399,808	128,485,325	96.1	116.8	110.2	113.5

区 分	年 度					対医業収益比				
	25	26	27	28	29	25	26	27	28	29
保 険 料	36,672,976	37,116,312	32,159,374	33,296,058	32,645,269	0.2	0.2	0.1	0.1	0.1
賃 借 料	252,149,572	295,285,338	267,299,907	225,500,706	240,338,966	1.3	1.5	1.2	1.0	1.1
委 託 料	1,477,142,639	1,078,087,278	1,101,934,553	1,100,810,618	1,131,951,999	7.8	5.4	5.1	4.9	5.0
通 信 運 搬 費	23,676,262	22,869,687	27,634,799	21,642,244	21,309,888	0.1	0.1	0.1	0.1	0.1
清 掃 費	830,000	0	0	0	0	0.0	-	-	-	-
諸 会 費	7,913,555	8,270,398	14,723,417	11,534,017	12,588,500	0.0	0.0	0.1	0.1	0.1
貸倒引当金繰入額	0	17,240,782	5,905,666	1,057,375	7,483,040	-	0.1	0.0	0.0	0.0
雑 費	95,727,857	17,943,137	25,681,654	33,674,817	26,593,190	0.5	0.1	0.1	0.1	0.1
研 究 研 修 費	104,721,867	118,405,779	118,149,044	123,709,872	126,895,305	0.6	0.6	0.5	0.6	0.6
研 究 材 料 費	817,055	749,977	205,990	249,807	690,730	0.0	0.0	0.0	0.0	0.0
図 書 費	13,265,874	14,812,230	16,422,018	15,907,933	16,682,203	0.1	0.1	0.1	0.1	0.1
旅 費	49,143,175	56,606,533	54,863,558	58,132,913	59,299,789	0.3	0.3	0.3	0.3	0.3
研 究 雑 費	41,495,763	46,237,039	46,657,478	49,419,219	50,222,583	0.2	0.2	0.2	0.2	0.2
減 価 償 却 費	664,050,358	1,614,727,302	1,622,585,208	1,696,458,371	1,713,767,245	3.5	8.1	7.4	7.5	7.6
建 物 減 価 償 却 費	642,317,489	834,208,634	838,672,164	815,256,953	826,603,103	3.4	4.2	3.8	3.6	3.7
構 築 物 減 価 償 却 費	5,819,465	15,627,576	16,471,443	16,671,243	16,671,243	0.0	0.1	0.1	0.1	0.1
器 械 備 品 減 価 償 却 費	15,913,404	707,216,067	650,926,990	675,987,026	660,671,298	0.1	3.5	3.0	3.0	2.9
車 両 減 価 償 却 費	0	4,536,674	4,221,141	4,044,600	4,044,600	-	0.0	0.0	0.0	0.0
リ ー ス 資 産 減 価 償 却 費	0	51,786,861	110,236,748	168,019,948	187,774,518	-	0.3	0.5	0.7	0.8
受 贈 財 産 評 価 額 資 産 減 価 償 却 費	0	1,351,490	1,972,572	6,395,801	3,150,683	-	0.0	0.0	0.0	0.0
そ の 他 有 形 固 定 資 産 減 価 償 却 費	0	0	84,150	46,750	0	-	-	0.0	0.0	-
無 形 固 定 資 産 減 価 償 却 費	0	0	0	10,036,050	14,851,800	-	-	-	0.0	0.1
長 期 前 払 消 費 税 償 却	0	65,393,610	65,800,827	76,072,811	83,031,293	-	0.3	0.3	0.3	0.4
長 期 前 払 消 費 税 償 却	0	65,393,610	65,800,827	76,072,811	83,031,293	-	0.3	0.3	0.3	0.4
資 産 減 耗 費	27,608,767	52,309,884	22,088,431	25,849,483	23,837,150	0.1	0.3	0.1	0.1	0.1
た な 卸 資 産 減 耗 費	10,526,028	14,473,745	12,924,353	14,876,556	16,906,496	0.1	0.1	0.1	0.1	0.1
固 定 資 産 除 却 費	17,082,739	37,836,139	9,164,078	10,972,927	6,930,654	0.1	0.2	0.0	0.0	0.0
医 業 外 費 用	882,261,443	1,060,048,933	1,294,260,237	1,190,913,532	1,240,946,093	4.7	5.3	5.9	5.3	5.5
支 払 利 息 及 び 企 業 債 取 扱 諸 費	90,018,202	85,952,262	81,794,601	74,769,598	68,612,603	0.5	0.4	0.4	0.3	0.3
企 業 債 利 息	89,040,202	84,994,262	80,856,601	74,723,698	68,567,703	0.5	0.4	0.4	0.3	0.3
長 期 借 入 金 利 息	978,000	958,000	938,000	45,900	44,900	0.0	0.0	0.0	0.0	0.0
繰 延 勘 定 償 却	81,004,045	0	0	0	0	0.4	-	-	-	-
開 発 費 償 却	15,792,500	0	0	0	0	0.1	-	-	-	-
控 除 対 象 外 消 費 税 額 償 却	65,211,545	0	0	0	0	0.3	-	-	-	-
保 育 所 費	29,074,417	28,671,093	30,987,002	34,314,011	38,841,813	0.2	0.1	0.1	0.2	0.2
消 耗 品 費	352,831	3,800	733,902	598,900	645,846	0.0	0.0	0.0	0.0	0.0
消 耗 備 品 費	131,450	0	718,287	159,000	182,400	0.0	-	0.0	0.0	0.0
光 熱 水 費	659,626	735,153	1,016,343	1,365,142	1,500,717	0.0	0.0	0.0	0.0	0.0
燃 料 費	0	0	29,821	209,262	273,828	-	-	0.0	0.0	0.0
修 繕 費	0	0	0	171,500	26,964	-	-	-	0.0	0.0
保 険 料	6,510	8,140	9,110	11,380	13,670	0.0	0.0	0.0	0.0	0.0
賃 借 料	0	0	0	198,000	198,000	-	-	-	0.0	0.0
委 託 料	27,924,000	27,924,000	28,476,000	31,573,800	35,973,360	0.1	0.1	0.1	0.1	0.2
通 信 運 搬 費	0	0	3,539	27,027	27,028	-	-	0.0	0.0	0.0
雑 損 失	682,164,779	945,425,578	1,181,478,634	1,081,829,923	1,133,491,677	3.6	4.7	5.4	4.8	5.0
そ の 他 雑 損 失	682,164,779	945,425,578	1,181,478,634	1,081,829,923	1,133,491,677	3.6	4.7	5.4	4.8	5.0
特 別 損 失	0	477,837,000	0	0	0	-	2.4	-	-	-
そ の 他 特 別 損 失	0	477,837,000	0	0	0	-	2.4	-	-	-
病 院 事 業 費 用 合 計	20,768,397,255	23,429,645,516	24,728,473,376	25,064,985,172	25,923,679,026	109.9	117.2	113.5	111.5	115.3
当 年 度 経 常 損 益	94,714,106	484,270,092	422,418,546	843,204,372	50,402,382	-	-	-	-	-
当 年 度 純 損 益	94,714,106	6,433,092	422,418,546	843,204,372	2,050,402,382	-	-	-	-	-
当 年 度 未 処 分 利 益 剰 余 金 (△未処理欠損金)	662,349,798 (526,333,746)	532,766,838 (638,889,125)	1,061,307,671 (613,267,713)	1,456,472,085 (514,641,195)	2,565,043,577 (263,381,305)	-	-	-	-	-

※1 対医業収益比及び対前年度比は端数の関係で縦計が合わない場合がある。

2 当年度未処分利益剰余金の()書は、議会の議決により利益剰余金処分または欠損金処理した後の額である。

年度 区分	対前年度増減額				対前年度比			
	26-25	27-26	28-27	29-28	26/25	27/26	28/27	29/28
保 險 料	443,336	△ 4,956,938	1,136,684	△ 650,789	101.2	86.6	103.5	98.0
賃 借 料	43,135,766	△ 27,985,431	△ 41,799,201	14,838,260	117.1	90.5	84.4	106.6
委 託 料	△ 399,055,361	23,847,275	△ 1,123,935	31,141,381	73.0	102.2	99.9	102.8
通 信 運 搬 費	△ 806,575	4,765,112	△ 5,992,555	△ 332,356	96.6	120.8	78.3	98.5
清 掃 費	△ 830,000	0	0	0	皆減	-	-	-
諸 会 費	356,843	6,453,019	△ 3,189,400	1,054,483	104.5	178.0	78.3	109.1
貸倒引当金繰入額	17,240,782	△ 11,335,116	△ 4,848,291	6,425,665	皆増	34.3	17.9	707.7
雑 費	△ 77,784,720	7,738,517	7,993,163	△ 7,081,627	18.7	143.1	131.1	79.0
研 究 研 修 費	13,683,912	△ 256,735	5,560,828	3,185,433	113.1	99.8	104.7	102.6
研 究 材 料 費	△ 67,078	△ 543,987	43,817	440,923	91.8	27.5	121.3	276.5
図 書 費	1,546,356	1,609,788	△ 514,085	774,270	111.7	110.9	96.9	104.9
旅 費	7,463,358	△ 1,742,975	3,269,355	1,166,876	115.2	96.9	106.0	102.0
研 究 雑 費	4,741,276	420,439	2,761,741	803,364	111.4	100.9	105.9	101.6
減 価 償 却 費	950,676,944	7,857,906	73,873,163	17,308,874	243.2	100.5	104.6	101.0
建 物 減 価 償 却 費	191,891,145	4,463,530	△ 23,415,211	11,346,150	129.9	100.5	97.2	101.4
構 築 物 減 価 償 却 費	9,808,111	843,867	199,800	0	268.5	105.4	101.2	100.0
器 械 備 品 減 価 償 却 費	691,302,663	△ 56,289,077	25,060,036	△ 15,315,728	4,444.2	92.0	103.8	97.7
車 両 減 価 償 却 費	4,536,674	△ 315,533	△ 176,541	0	皆増	93.0	95.8	100.0
リース資産減価償却費	51,786,861	58,449,887	57,783,200	19,754,570	皆増	212.9	152.4	111.8
受贈財産評価額資産減価償却費	1,351,490	621,082	4,423,229	△ 3,245,118	皆増	146.0	324.2	49.3
その他有形固定資産減価償却費	0	84,150	△ 37,400	△ 46,750	-	皆増	55.6	0.0
無形固定資産減価償却費	0	0	10,036,050	4,815,750	-	-	皆増	148.0
長期前払消費税償却	65,393,610	407,217	10,271,984	6,958,482	皆増	100.6	115.6	109.1
長期前払消費税償却	65,393,610	407,217	10,271,984	6,958,482	皆増	100.6	115.6	109.1
資 産 減 耗 費	24,701,117	△ 30,221,453	3,761,052	△ 2,012,333	189.5	42.2	117.0	92.2
たな卸資産減耗費	3,947,717	△ 1,549,392	1,952,203	2,029,940	137.5	89.3	115.1	113.6
固 定 資 産 除 却 費	20,753,400	△ 28,672,061	1,808,849	△ 4,042,273	221.5	24.2	119.7	63.2
医 業 外 費 用	177,787,490	234,211,304	△ 103,346,705	50,032,561	120.2	122.1	92.0	104.2
支払利息及び企業債取扱諸費	△ 4,065,940	△ 4,157,661	△ 7,025,003	△ 6,156,995	95.5	95.2	91.4	91.8
企 業 債 利 息	△ 4,045,940	△ 4,137,661	△ 6,132,903	△ 6,155,995	95.5	95.1	92.4	91.8
長期借入金利息	△ 20,000	△ 20,000	△ 892,100	△ 1,000	98.0	97.9	4.9	97.8
繰延勘定償却	△ 81,004,045	0	0	0	皆減	-	-	-
開 発 費 償 却	△ 15,792,500	0	0	0	皆減	-	-	-
控除対象外消費税額償却	△ 65,211,545	0	0	0	皆減	-	-	-
保 育 所 費	△ 403,324	2,315,909	3,327,009	4,527,802	98.6	108.1	110.7	113.2
消 耗 品 費	△ 349,031	730,102	△ 135,002	46,946	1.1	19,313.2	81.6	107.8
消 耗 備 品 費	△ 131,450	718,287	△ 559,287	23,400	皆減	皆増	22.1	114.7
光 熱 水 費	75,527	281,190	348,799	135,575	111.4	138.2	134.3	109.9
燃 料 費	0	29,821	179,441	64,566	-	皆増	701.7	130.9
修 繕 費	0	0	171,500	△ 144,536	-	-	皆増	15.7
保 險 料	1,630	970	2,270	2,290	125.0	111.9	124.9	120.1
賃 借 料	0	0	198,000	0	-	-	皆増	100.0
委 託 料	0	552,000	3,097,800	4,399,560	100.0	102.0	110.9	113.9
通 信 運 搬 費	0	3,539	23,488	1	-	皆増	763.7	100.0
雑 損 失	263,260,799	236,053,056	△ 99,648,711	51,661,754	138.6	125.0	91.6	104.8
そ の 他 雑 損 失	263,260,799	236,053,056	△ 99,648,711	51,661,754	138.6	125.0	91.6	104.8
特 別 損 失	477,837,000	△ 477,837,000	0	0	皆増	皆減	-	-
そ の 他 特 別 損 失	477,837,000	△ 477,837,000	0	0	皆増	皆減	-	-
病 院 事 業 費 用 合 計	2,661,248,261	1,298,827,860	336,511,796	858,693,854	112.8	105.5	101.4	103.4
当 年 度 経 常 損 益	389,555,986	△ 61,851,546	420,785,826	△ 792,801,990	-	-	-	-
当 年 度 純 損 益	△ 88,281,014	415,985,454	420,785,826	1,207,198,010	-	-	-	-

2. 貸借対照表

(円)

区 分	25	26	27	28	29
【資産の部】					
固 定 資 産	20,446,524,311	15,205,614,377	15,582,895,905	15,149,437,645	14,197,123,074
有 形 固 定 資 産	20,416,733,111	14,753,890,087	15,001,136,724	14,527,492,033	13,568,606,358
土 地	1,122,393,697	1,122,393,697	1,122,393,697	1,122,393,697	1,121,666,197
建 物	12,538,973,199	10,219,954,130	9,551,352,966	9,735,097,526	9,283,161,969
構 築 物	197,257,212	156,435,902	142,184,459	125,513,216	108,841,973
器 械 備 品	6,152,331,565	2,762,507,355	3,064,267,921	2,766,566,407	2,457,552,358
車 両	55,563,667	16,212,024	11,990,883	7,946,283	8,626,126
リ ー ス 資 産	0	434,801,175	677,028,427	684,802,479	553,166,031
受贈財産評価額資産	43,789,582	10,903,304	9,483,882	11,976,137	10,192,454
建 設 仮 勘 定	306,421,689	30,680,000	422,338,489	73,147,038	25,350,000
その他有形固定資産	2,500	2,500	96,000	49,250	49,250
無 形 固 定 資 産	29,791,200	29,791,200	75,241,200	94,014,150	118,580,150
電 話 加 入 権	29,791,200	29,791,200	29,791,200	29,791,200	29,791,200
ソ フ ト ウ ェ ア	0	0	45,450,000	57,060,000	83,247,800
リ ー ス 資 産	0	0	0	7,162,950	5,541,150
投 資 そ の 他 の 資 産	0	421,933,090	506,517,981	527,931,462	509,936,566
長 期 前 払 消 費 税	0	421,933,090	506,517,981	527,931,462	509,936,566
流 動 資 産	10,678,568,050	10,871,124,781	12,555,123,404	12,599,162,056	14,910,670,556
現 金 預 金	7,223,986,555	7,078,080,141	7,694,454,665	8,530,194,531	10,665,546,797
未 収 金	3,257,674,953	3,597,446,845	4,625,912,403	3,834,539,345	4,003,512,732
過年度医業未収金	287,135,855	274,396,512	263,542,592	241,552,395	232,457,802
年度内医業未収金	2,946,571,057	3,301,569,642	3,732,789,770	3,497,997,047	3,705,601,697
年度内医業外未収金	22,245,770	23,444,043	25,520,252	25,151,003	57,433,506
年度内その他未収金	1,722,271	14,815,666	624,945,781	84,815,930	30,203,099
未収金貸倒引当金	0	△ 16,779,018	△ 20,885,992	△ 14,977,030	△ 22,183,372
貯 蔵 品	196,878,142	195,569,395	234,727,936	234,399,780	241,600,917
前 払 金	28,400	28,400	28,400	28,400	10,110
繰 延 勘 定	380,635,050	0	0	0	0
開 発 費	0	0	0	0	0
控除対象外消費税額	380,635,050	0	0	0	0
資 産 合 計	31,505,727,411	26,076,739,158	28,138,019,309	27,748,599,701	29,107,793,630
【負債の部】					
固 定 負 債	4,910,000,000	11,671,372,740	11,895,124,188	12,143,844,961	11,916,528,215
企 業 債	0	6,418,013,320	6,262,455,188	6,301,265,915	6,117,221,411
建設改良費等の財源に 充てるための企業債	0	6,418,013,320	6,262,455,188	6,301,265,915	6,117,221,411
他 会 計 借 入 金	4,790,000,000	4,590,000,000	4,490,000,000	4,390,000,000	4,290,000,000
その他長期借入金	4,790,000,000	4,590,000,000	4,490,000,000	4,390,000,000	4,290,000,000
リ ー ス 債 務	0	391,508,649	576,981,861	553,390,779	397,019,259
引 当 金	120,000,000	271,850,771	565,687,139	899,188,267	1,112,287,545
退 職 給 付 引 当 金	120,000,000	271,850,771	565,687,139	899,188,267	1,112,287,545

(円)

区 分	年 度				対前年度比
	対 前	年 度	増 減	額	
	26-25	27-26	28-27	29-28	29/28
【資産の部】					
固 定 資 産	△ 5,240,909,934	377,281,528	△ 433,458,260	△ 952,314,571	93.7
有 形 固 定 資 産	△ 5,662,843,024	247,246,637	△ 473,644,691	△ 958,885,675	93.4
土 地	0	0	0	△ 727,500	99.9
建 物	△ 2,319,019,069	△ 668,601,164	183,744,560	△ 451,935,557	95.4
構 築 物	△ 40,821,310	△ 14,251,443	△ 16,671,243	△ 16,671,243	86.7
器 械 備 品	△ 3,389,824,210	301,760,566	△ 297,701,514	△ 309,014,049	88.8
車 両	△ 39,351,643	△ 4,221,141	△ 4,044,600	679,843	108.6
リ ー ス 資 産	434,801,175	242,227,252	7,774,052	△ 131,636,448	80.8
受贈財産評価額資産	△ 32,886,278	△ 1,419,422	2,492,255	△ 1,783,683	85.1
建 設 仮 勘 定	△ 275,741,689	391,658,489	△ 349,191,451	△ 47,797,038	34.7
その他有形固定資産	0	93,500	△ 46,750	0	100.0
無 形 固 定 資 産	0	45,450,000	18,772,950	24,566,000	126.1
電 話 加 入 権	0	0	0	0	100.0
ソ フ ト ウ ェ ア	0	45,450,000	11,610,000	26,187,800	145.9
リ ー ス 資 産	0	0	7,162,950	△ 1,621,800	77.4
投 資 そ の 他 の 資 産	421,933,090	84,584,891	21,413,481	△ 17,994,896	96.6
長 期 前 払 消 費 税	421,933,090	84,584,891	21,413,481	△ 17,994,896	96.6
流 動 資 産	192,556,731	1,683,998,623	44,038,652	2,311,508,500	118.3
現 金 預 金	△ 145,906,414	616,374,524	835,739,866	2,135,352,266	125.0
未 収 金	339,771,892	1,028,465,558	△ 791,373,058	168,973,387	104.4
過年度医業未収金	△ 12,739,343	△ 10,853,920	△ 21,990,197	△ 9,094,593	96.2
年度内医業未収金	354,998,585	431,220,128	△ 234,792,723	207,604,650	105.9
年度内医業外未収金	1,198,273	2,076,209	△ 369,249	32,282,503	228.4
年度内その他未収金	13,093,395	610,130,115	△ 540,129,851	△ 54,612,831	35.6
未収金貸倒引当金	△ 16,779,018	△ 4,106,974	5,908,962	△ 7,206,342	148.1
貯 蔵 品	△ 1,308,747	39,158,541	△ 328,156	7,201,137	103.1
前 払 金	0	0	0	△ 18,290	35.6
繰 延 勘 定	△ 380,635,050	0	0	0	-
開 発 費	0	0	0	0	-
控除対象外消費税額	△ 380,635,050	0	0	0	-
資 産 合 計	△ 5,428,988,253	2,061,280,151	△ 389,419,608	1,359,193,929	104.9
【負債の部】					
固 定 負 債	6,761,372,740	223,751,448	248,720,773	△ 227,316,746	98.1
企 業 債	6,418,013,320	△ 155,558,132	38,810,727	△ 184,044,504	97.1
建設改良費等の財源に 充てるための企業債	6,418,013,320	△ 155,558,132	38,810,727	△ 184,044,504	97.1
他 会 計 借 入 金	△ 200,000,000	△ 100,000,000	△ 100,000,000	△ 100,000,000	97.7
その他長期借入金	△ 200,000,000	△ 100,000,000	△ 100,000,000	△ 100,000,000	97.7
リ ー ス 債 務	391,508,649	185,473,212	△ 23,591,082	△ 156,371,520	71.7
引 当 金	151,850,771	293,836,368	333,501,128	213,099,278	123.7
退 職 給 付 引 当 金	151,850,771	293,836,368	333,501,128	213,099,278	123.7

年度 区分	25	26	27	28	29
流動負債	2,382,555,989	3,492,950,403	4,854,255,300	3,883,494,764	4,094,176,539
企業債	0	919,283,419	983,558,132	912,189,273	954,044,504
建設改良費等の財源に 充てるための企業債	0	919,283,419	983,558,132	912,189,273	954,044,504
他会計借入金	0	100,000,000	100,000,000	100,000,000	100,000,000
その他長期借入金	0	100,000,000	100,000,000	100,000,000	100,000,000
リース債務	0	78,076,596	154,208,820	193,931,868	206,384,484
未払金	2,373,651,563	1,897,761,580	3,105,929,465	2,090,255,850	2,190,361,843
医業未払金	1,508,241,995	977,178,077	1,082,175,116	948,378,929	1,101,939,238
医業外未払金	2,582,200	8,483,343	10,152,293	6,415,283	13,428,798
その他未払金	862,827,368	912,100,160	2,013,602,056	1,135,461,638	1,074,993,807
引当金	0	478,002,000	504,773,000	517,535,000	567,920,000
賞与引当金	0	405,626,000	424,442,000	435,081,000	480,514,000
法定福利費引当金	0	72,376,000	80,331,000	82,454,000	87,406,000
その他流動負債	8,904,426	19,826,808	5,785,883	69,582,773	75,465,708
繰延収益	0	4,233,323,305	4,287,128,565	3,776,544,348	3,101,970,866
長期前受金	0	4,233,323,305	4,287,128,565	3,776,544,348	3,101,970,866
負債合計	7,292,555,989	19,397,646,448	21,036,508,053	19,803,884,073	19,112,675,620
【資本の部】					
資本金	13,205,698,428	5,785,601,838	5,785,601,838	5,785,601,838	5,785,601,838
資本金	5,785,601,838	5,785,601,838	5,785,601,838	5,785,601,838	5,785,601,838
借入資本金	7,420,096,590	0	0	0	0
企業債	7,420,096,590	0	0	0	0
剰余金	11,007,472,994	893,490,872	1,315,909,418	2,159,113,790	4,209,516,172
資本剰余金	10,120,415,214	0	0	0	0
受贈財産評価額	43,789,582	0	0	0	0
寄附金	776,699	0	0	0	0
負担金	8,594,983,061	0	0	0	0
補助金	1,260,865,872	0	0	0	0
その他資本剰余金	220,000,000	0	0	0	0
利益剰余金 (△欠損金)	887,057,780	893,490,872	1,315,909,418	2,159,113,790	4,209,516,172
建設改良積立金	224,707,982 (360,724,034)	360,724,034 (254,601,747)	254,601,747 (702,641,705)	702,641,705 (1,644,472,595)	1,644,472,595 (3,946,134,867)
当年度未処分利益剰余金 (△未処理欠損金)	662,349,798 (526,333,746)	532,766,838 (638,889,125)	1,061,307,671 (613,267,713)	1,456,472,085 (514,641,195)	2,565,043,577 (263,381,305)
資本合計	24,213,171,422	6,679,092,710	7,101,511,256	7,944,715,628	9,995,118,010
負債資本合計	31,505,727,411	26,076,739,158	28,138,019,309	27,748,599,701	29,107,793,630

※1 対前年度比は端数の関係で縦計が合わない場合がある。

2 建設改良積立金及び当年度未処分利益剰余金の()書は、議会の議決により利益剰余金処分または欠損金処理した後の額である。

年度 区分	対 前 年 度 増 減 額				対前年度比 29/28
	26-25	27-26	28-27	29-28	
流 動 負 債	1,110,394,414	1,361,304,897	△ 970,760,536	210,681,775	105.4
企 業 債	919,283,419	64,274,713	△ 71,368,859	41,855,231	104.6
建設改良費等の財源に 充てるための企業債	919,283,419	64,274,713	△ 71,368,859	41,855,231	104.6
他 会 計 借 入 金	100,000,000	0	0	0	100.0
その他長期借入金	100,000,000	0	0	0	100.0
リ ー ス 債 務	78,076,596	76,132,224	39,723,048	12,452,616	106.4
未 払 金	△ 475,889,983	1,208,167,885	△ 1,015,673,615	100,105,993	104.8
医 業 未 払 金	△ 531,063,918	104,997,039	△ 133,796,187	153,560,309	116.2
医 業 外 未 払 金	5,901,143	1,668,950	△ 3,737,010	7,013,515	209.3
その他未払金	49,272,792	1,101,501,896	△ 878,140,418	△ 60,467,831	94.7
引 当 金	478,002,000	26,771,000	12,762,000	50,385,000	109.7
賞 与 引 当 金	405,626,000	18,816,000	10,639,000	45,433,000	110.4
法定福利費引当金	72,376,000	7,955,000	2,123,000	4,952,000	106.0
その他流動負債	10,922,382	△ 14,040,925	63,796,890	5,882,935	108.5
繰 延 収 益	4,233,323,305	53,805,260	△ 510,584,217	△ 674,573,482	82.1
長 期 前 受 金	4,233,323,305	53,805,260	△ 510,584,217	△ 674,573,482	82.1
負 債 合 計	12,105,090,459	1,638,861,605	△ 1,232,623,980	△ 691,208,453	96.5
【資本の部】					
資 本 金	△ 7,420,096,590	0	0	0	100.0
資 本 金	0	0	0	0	100.0
借 入 資 本 金	△ 7,420,096,590	0	0	0	-
企 業 債	△ 7,420,096,590	0	0	0	-
剰 余 金	△ 10,113,982,122	422,418,546	843,204,372	2,050,402,382	195.0
資 本 剰 余 金	△ 10,120,415,214	0	0	0	-
受 贈 財 産 評 価 額	△ 43,789,582	0	0	0	-
寄 附 金	△ 776,699	0	0	0	-
負 担 金	△ 8,594,983,061	0	0	0	-
補 助 金	△ 1,260,865,872	0	0	0	-
その他資本剰余金	△ 220,000,000	0	0	0	-
利 益 剰 余 金 (△ 欠 損 金)	6,433,092	422,418,546	843,204,372	2,050,402,382	195.0
建 設 改 良 積 立 金	136,016,052 (△ 106,122,287)	△ 106,122,287 (448,039,958)	448,039,958 (941,830,890)	941,830,890 (2,301,662,272)	234.0 (240.0)
当年度未処分利益剰余金 (△未処理欠損金)	△ 129,582,960 (112,555,379)	528,540,833 (△ 25,621,412)	395,164,414 (△ 98,626,518)	1,108,571,492 (△ 251,259,890)	176.1 (51.2)
資 本 合 計	△ 17,534,078,712	422,418,546	843,204,372	2,050,402,382	125.8
負 債 資 本 合 計	△ 5,428,988,253	2,061,280,151	△ 389,419,608	1,359,193,929	104.9

3. 財務分析に関する調

項 目	算 式
(1) 資産及び資本構成比率	
1 固定資産構成比率 (%)	$\frac{\text{固定資産}}{\text{固定資産} + \text{流動資産}} \times 100$
2 固定負債構成比率 (%)	$\frac{\text{固定負債}}{\text{負債資本合計}} \times 100$
3 自己資本構成比率 (%)	$\frac{\text{資本金} + \text{剰余金} + \text{繰延収益}}{\text{負債資本合計}} \times 100$
4 固定資産対長期資本比率 (%)	$\frac{\text{固定資産}}{\text{資本金} + \text{剰余金} + \text{固定負債} + \text{繰延収益}} \times 100$
5 固定比率 (%)	$\frac{\text{固定資産}}{\text{資本金} + \text{剰余金} + \text{繰延収益}} \times 100$
6 流動比率 (%)	$\frac{\text{流動資産}}{\text{流動負債}} \times 100$
7 当座(酸性試験)比率 (%)	$\frac{\text{現金預金} + (\text{未収金} - \text{貸倒引当金})}{\text{流動負債}} \times 100$
8 現金比率 (%)	$\frac{\text{現金預金}}{\text{流動負債}} \times 100$
(2) 回 転 率	
1 自己資本回転率	$\frac{\text{医業収益}}{(\text{期首自己資本} + \text{期末自己資本}) \times 1/2}$ ※H26に限り、期首は会計基準見直し移行後の額
2 固定資産回転率	$\frac{\text{医業収益}}{(\text{期首固定資産} + \text{期末固定資産}) \times 1/2}$ ※H26に限り、期首は会計基準見直し移行後の額
3 減価償却率 (%)	$\frac{\text{当年度減価償却額}}{\text{有形固定資産} + \text{無形固定資産} - \text{土地} - \text{建設仮勘定} + \text{当年度減価償却額}} \times 100$
4 流動資産回転率	$\frac{\text{医業収益}}{(\text{期首流動資産} + \text{期末流動資産}) \times 1/2}$ ※H26に限り、期首は会計基準見直し移行後の額
5 未収金回転率	$\frac{\text{医業収益}}{(\text{期首未収金} + \text{期末未収金}) \times 1/2}$
(3) 損益に関する各種比率	
1 総資本利益率 (%)	$\frac{\text{当年度経常利益}}{(\text{期首総資本} + \text{期末総資本}) \times 1/2} \times 100$ ※H26に限り、期首は会計基準見直し移行後の額 ※総資本=負債資本合計
2 経常収支比率 (%)	$\frac{\text{経常収益}}{\text{経常費用}} \times 100$
3 医業収支比率 (%)	$\frac{\text{医業収益}}{\text{医業費用}} \times 100$
4 利子負担率 (%)	$\frac{\text{支払利息}}{\text{企業債} + \text{長期借入金} + \text{一時借入金} + \text{リース債務}} \times 100$
5 企業債償還額対減価償却費比率 (%)	$\frac{\text{企業債償還元金}}{\text{当年度減価償却費}} \times 100$
6 職員1人当たり医業収益(千円)	$\frac{\text{医業収益}}{\text{損益勘定所属職員数}}$
7 職員1人当たり有形固定資産(千円)	$\frac{\text{期末有形固定資産}}{\text{損益勘定所属職員数} + \text{資本勘定所属職員数}}$
8 累積欠損金比率 (%)	$\frac{\text{累積欠損金}}{\text{医業収益}} \times 100$
9 不良債務比率 (%)	$\frac{(\text{流動負債}(\text{企業債} \cdot \text{長期借入金} \cdot \text{リース債務除く}) - \text{流動資産}(\text{翌年度繰越財源除く}))}{\text{医業収益}} \times 100$
10 入院外来収益に対する企業債償還元金比率 (%)	$\frac{\text{企業債償還元金}}{\text{入院外来収益}} \times 100$
11 入院外来収益に対する企業債利息比率 (%)	$\frac{\text{企業債利息}}{\text{入院外来収益}} \times 100$
12 入院外来収益に対する職員給与費比率 (%)	$\frac{\text{職員給与費}(\text{H26に限り特別損失のうちの職員給与費を含む})}{\text{入院外来収益}} \times 100$

25	26	27	28	29	都道府県立病院平均			
					25	26	27	28
64.9	58.3	55.4	54.6	48.8	75.6	75.0	75.3	76.3
39.1	44.8	41.3	43.8	40.9	58.3	62.2	62.3	63.7
53.3	41.8	41.8	42.2	45.0	34.5	24.2	23.9	22.4
70.2	67.3	65.1	63.5	56.8	81.5	86.8	87.4	88.7
121.8	139.3	129.5	129.2	108.4	219.1	310.2	315.3	341.2
448.2	103.1	102.6	103.2	103.6	315.1	182.5	178.2	169.5
439.9	305.6	253.8	318.4	358.3	303.9	177.3	172.2	163.8
303.2	202.6	158.5	219.7	260.5	178.5	105.5	102.4	98.7
3.27	1.82	1.94	1.97	1.86	1.42	1.92	2.24	2.25
0.92	1.31	1.41	1.47	1.52	0.64	0.68	0.70	0.69
3.37	10.59	10.71	11.22	12.02	4.80	7.09	6.98	7.00
1.77	1.86	1.88	1.93	1.76	2.21	2.06	2.08	2.14
5.80	5.82	5.28	5.29	5.71	5.47	5.13	5.28	5.36
0.30	1.86	1.56	3.14	0.18	1.47	1.18	1.39	1.07
100.5	102.1	101.7	103.4	100.2	100.7	100.2	99.7	98.9
95.0	91.3	93.0	94.2	91.1	89.4	86.3	85.7	85.1
0.7	0.7	0.7	0.6	0.6	2.0	2.0	1.8	1.6
143.5	52.6	52.3	50.0	49.5	149.4	199.6	189.9	200.0
19,947	20,479	22,325	23,042	23,041	15,860	15,907	15,854	15,981
21,559	15,117	15,370	14,885	13,902	25,032	22,583	22,446	22,518
△ 6.4	△ 4.5	△ 6.0	△ 9.6	△ 18.7	65.5	51.2	50.7	51.4
△ 43.9	△ 42.2	△ 40.8	△ 43.9	△ 53.5	-	-	0.1	0.3
5.1	4.3	4.0	3.8	3.8	11.2	11.7	10.7	11.2
0.5	0.4	0.4	0.3	0.3	2.6	2.4	2.2	2.0
46.7	50.1	45.7	45.3	47.4	59.4	60.7	61.1	62.0

4. 経営分析に関する調

項 目	内 訳	25	26	27	28	29	500床以上 黒字病院平均		
							28		
(1) 病床利用率 (%)	一般病床	80.3	82.4	84.5	84.6	84.5	79.8		
	感染症病床 ※	6.9	0.0	0.0	0.0	0.0	6.5		
	計 (他の病床含む)	79.6	81.7	83.9	84.0	83.9	78.8		
(2) 平均在院日数 (一般病床のみ) (日)		14.2	13.9	13.3	13.2	12.6	12.8		
(3) 患者数	入院	553	568	582	583	574	531		
	入院外来延患者数比率 (%)	152.4	147.3	146.8	149.1	149.6	148.3		
	入院外来延患者数比率 (%)	152.4	147.3	146.8	149.1	149.6	148.3		
(4) 患者1人1日 当たり診療 収益 (円)	入 院	投 薬	582	575	1,657	881	597	757	
		注 射	1,475	1,631	1,852	1,583	1,762	1,716	
		処置・手術	18,955	19,078	20,344	20,311	21,834	20,262	
		検 査	965	863	972	921	958	952	
		放 射 線	776	813	878	809	805	765	
		入 院 料	39,067	40,415	40,612	42,880	42,257	35,704	
		食 事 療 養	1,607	1,556	1,552	1,581	1,559	1,657	
		そ の 他	1,748	1,709	1,922	2,314	2,346	5,483	
	計	65,173	66,641	69,788	71,281	72,118	67,296		
	外 来	初 診 料	340	320	252	231	220	3,337	
		再 診 料	534	557	572	571	567	8,456	
		投 薬	2,156	2,752	3,394	3,059	2,933	1,081	
		注 射	6,266	7,078	7,595	8,735	8,850	3,863	
		処置・手術	674	664	466	482	436	3,140	
		検 査	3,568	3,644	3,804	3,917	4,070	269	
		放 射 線	2,521	2,600	2,972	3,107	3,251	568	
		そ の 他	1,458	1,533	2,001	2,042	2,231	2,285	
	計	17,517	19,148	21,056	22,144	22,557	23,000		
	(5) 費 用	患者1人1日当 たり薬品費 (円)	投 薬	1,507	1,807	2,532	2,078	1,905	2,168
			注 射	5,218	5,683	6,048	6,653	6,740	5,952
計			6,726	7,489	8,581	8,731	8,645	8,120	
入院患者1人1日当 たり給食材料費 (円)		620	630	682	720	677	586		
薬品使用効率 (%)		投 薬	101.6	103.6	106.2	105.1	104.8	104.7	
	注 射	83.7	85.8	87.1	88.1	89.2	81.7		
	計	87.7	90.1	92.7	92.2	92.6	87.4		
(6) 医業収益に対 する割合 (%) *他会計負担金除く	医 療 材 料 費	薬 品 費	18.2	19.2	20.7	20.6	20.1	17.4	
		そ の 他	17.3	17.7	17.6	16.8	17.6	12.0	
		計	35.4	36.9	38.3	37.3	37.7	29.4	
	職 員 給 与 費	45.7	46.6	44.8	44.9	46.5	48.7		
(7) 室料差額 (%)	室料差額収益対入院収益	0.5	0.4	0.4	0.4	0.4	1.6		
	差額対象病床数の割合	10.8	11.0	11.7	11.2	12.0	16.0		
(8) 100床当たり 職員数 (人)	医 師	19.0	19.1	18.9	18.7	20.3	26.6		
	看 護 部 門	102.2	106.2	110.0	108.2	114.0	100.3		
	薬 剤 部 門	3.7	4.1	4.6	4.7	4.7	4.5		
	事 務 部 門	7.8	10.3	10.3	9.9	9.7	12.2		
	給 食 部 門	2.2	2.2	2.1	2.1	2.1	2.6		
	放 射 線 部 門	4.5	4.6	4.7	4.8	4.8	4.8		
	検 査 部 門	6.5	6.3	7.0	6.4	7.1	5.9		
	そ の 他	20.7	19.2	20.8	25.1	24.7	8.6		
全 職 員	166.7	172.0	178.4	179.9	187.5	165.3			

※ 感染症病床欄はH26年度まで結核病床の数値である。

5. 職種別給与の調（平均給与月額）

年 度		25	26	27	28	29	500床以上	
							全 国 平 均	
項 目							28	
(1) 事 務 職 員	年間延職員数	492	515	492	505	612		
	年度末職員数	41	43	41	42	43	45	
	基本給	321,171	352,977	341,512	330,200	275,616	350,779	
	手当	200,787	230,975	231,998	219,699	176,956	214,900	
	内 訳	時間外勤務手当	60,705	81,435	79,429	75,036	52,095	60,086
		特殊勤務手当	0	0	0	0	0	639
		期末勤勉手当	113,236	125,151	125,701	120,598	102,487	128,312
		その他	26,846	24,388	26,868	24,065	22,374	26,184
	計	521,957	583,951	573,510	549,899	452,572	565,679	
	平均年齢	42.6	43.6	42.5	41.0	38.3	42.2	
平均経過年数	21.0	21.6	19.9	19.2	17.3	19.8		
(2) 医 師	年間延職員数	1,600	1,601	1,578	1,547	1,610		
	年度末職員数	131	132	130	129	139	137	
	基本給	520,753	550,005	566,253	575,613	581,134	585,671	
	手当	798,324	812,988	835,329	862,443	882,856	848,483	
	内 訳	時間外勤務手当	144,027	148,924	151,469	153,398	152,448	206,867
		特殊勤務手当	87,986	89,418	102,116	112,182	113,693	97,840
		期末勤勉手当	189,866	199,916	205,572	210,582	227,906	213,239
		その他	376,444	374,729	376,172	386,281	388,810	330,537
	計	1,319,077	1,362,993	1,401,582	1,438,056	1,463,989	1,434,155	
	平均年齢	42.9	43.0	44.5	44.7	44.2	44.2	
平均経過年数	16.7	17.0	16.8	16.3	16.2	15.2		
(3) 看 護 師	年間延職員数	7,190	7,501	7,703	7,864	8,019		
	年度末職員数	595	617	638	641	662	615	
	基本給	262,765	275,736	275,645	277,980	281,980	299,986	
	手当	153,401	171,292	171,984	168,725	176,692	179,675	
	内 訳	時間外勤務手当	29,107	30,518	31,658	29,242	31,401	34,366
		特殊勤務手当	10,560	19,634	19,318	19,007	18,977	19,341
		期末勤勉手当	86,024	92,638	92,768	92,860	98,850	102,201
		その他	27,710	28,502	28,239	27,616	27,464	23,766
	計	416,166	447,028	447,629	446,705	458,672	479,660	
	平均年齢	34.8	34.4	35.4	35.7	36.1	38.0	
平均経過年数	12.4	12.5	12.9	13.0	11.5	14.0		
(4) 准 看 護 師	年間延職員数	0	0	0	0	0		
	年度末職員数	0	0	0	0	0	1	
	基本給	0	0	0	0	0	387,000	
	手当	0	0	0	0	0	15,083	
	内 訳	時間外勤務手当	0	0	0	0	0	4,667
		特殊勤務手当	0	0	0	0	0	
		期末勤勉手当	0	0	0	0	0	3,167
		その他	0	0	0	0	0	7,250
	計	0	0	0	0	0	402,083	
	平均年齢	0.0	0.0	0.0	0.0	0.0	58.0	
平均経過年数	0.0	0.0	0.0	0.0	0.0	37.0		

年 度		25	26	27	28	29	500床以上 全国平均	
		項 目						28
(5) 医 療 技 術 員	年間延職員数	1,629	1,672	1,866	2,037	2,169		
	年度末職員数	134	136	156	167	178	124	
	基本給	248,046	258,178	255,711	256,518	258,782	324,738	
	手当	152,233	161,404	159,074	163,825	167,396	198,882	
	内 訳	時間外勤務手当	45,963	50,019	49,398	53,617	52,130	52,096
		特殊勤務手当	3,438	3,298	3,113	2,936	2,808	5,160
		期末勤勉手当	80,420	86,088	84,241	85,136	90,333	115,704
		その他	22,413	21,999	22,322	22,136	22,125	25,922
	計	400,279	419,581	414,785	420,343	426,179	523,620	
	平均年齢	34.8	34.8	34.2	34.3	34.6	39.9	
平均経過年数	12.0	11.7	11.1	10.7	9.8	15.8		
(6) そ の 他 の 職 員	年間延職員数	240	240	216	189	180		
	年度末職員数	20	20	18	15	15	17	
	基本給	338,825	341,133	331,903	345,280	364,739	353,871	
	手当	164,542	161,788	155,949	160,608	174,644	181,215	
	内 訳	時間外勤務手当	29,271	29,167	30,986	32,487	33,472	38,919
		特殊勤務手当	0	0	0	0	0	2,292
		期末勤勉手当	115,192	114,238	106,551	108,619	120,889	121,439
		その他	20,079	18,383	18,412	19,503	20,283	19,711
	計	503,367	502,921	487,852	505,889	539,383	535,085	
	平均年齢	50.7	51.9	52.1	51.3	44.1	50.3	
平均経過年数	28.5	29.6	29.6	28.4	21.9	25.5		
(7) 全 職 員	年間延職員数	11,151	11,530	11,855	12,142	12,590		
	年度末職員数	921	948	983	994	1,037	933	
	基本給	301,846	316,061	314,949	315,520	317,113	347,646	
	手当	248,097	261,414	260,447	258,283	265,378	282,095	
	内 訳	時間外勤務手当	49,456	52,031	52,369	51,105	51,487	63,863
		特殊勤務手当	19,936	25,668	26,635	27,096	27,110	27,832
		期末勤勉手当	101,934	108,478	108,059	107,962	114,378	121,393
		その他	76,772	75,238	73,385	72,120	72,403	69,007
	計	549,944	577,475	575,396	573,803	582,491	629,741	
	平均年齢	36.6	36.4	37.0	37.1	37.2	39.5	
平均経過年数	13.7	13.8	13.8	13.6	12.2	15.0		

※1 年間延べ職員数は、各月末の人員の合計である。

2 育児休業者、無給休職者は除いている。

県立つくしが丘病院

空白ページ

青森県立つくしが丘病院の理念

我が国では、社会の複雑多様化や少子・高齢化等の変化が急速に進み、そのため国民の間には種々の精神的な負担がもたらされ、精神医療及び保健福祉は国民にとって不可欠なものである。

このようなおり、青森県唯一の県立精神科病院である本院へ寄せる県民の期待は極めて大きいものがあり、我々職員は県民の期待に応えるべく最善を尽くすことをまず心に銘ずべきである。

そして我々は「人権を尊重した精神医療の推進」、「良質な精神医療の提供」、「地域精神医療・福祉活動の支援」を理念として掲げる。

人権を尊重した精神医療の推進

入院患者の行動の制限を行わざるを得ない精神科病院では、患者の人権には特に配慮しなければならないのはいうまでもない。

本院では以前からこの点については努力を重ねてきたところであるが、さらに一層徹底して推進してゆかねばならない。

そのため、プライバシーや自己決定の尊重と、リスクマネジメントのバランスを考慮した治療内容の充実に努める必要がある。

良質な精神医療の提供

本県精神医療の中核病院としての役割を担っている本院においては、本県精神医療の範となるべく出来得る限り良質な医療の提供に努めなければならない。

そのため、マンパワーの充実、医療環境の整備等ソフト・ハード面の充実・整備を図る必要がある。

地域精神医療・福祉活動の支援

精神医療・福祉の充実のためには、関係者共通の認識と地域住民の理解のもと活発な地域活動が開かれてゆかねばならない。

そのため、医療機関、精神保健福祉センター、保健所その他福祉関係機関との連携を図り、積極的に地域活動を支援していく必要がある。

青森県立つくしが丘病院長

堀 内 雅 之

空白ページ

第1章 病院の沿革及び施設の概要

空白ページ

第1章 病院の沿革及び施設の概要

第1節 病院の沿革

当院は、青森県立中央病院の精神科病棟（八重田病棟）が老朽化したことに伴い、また、民間の精神科病院では処遇が困難な精神疾患の患者さんにも適切に対応していくため、昭和51年に精神保健福祉法第19条の7（旧精神衛生法第4条）の規定に基づく県立精神科病院として開設された。

病院の建物については、昭和48年の石油ショックの影響により工事費が著しく高騰したため、建設工事を第一期工事（本館及び一般病床240床）と第二期工事（老人病棟50床及び一般病床60床、計110床）とに分割して施工した。

第一期工事は昭和51年3月に完成し、同年6月1日の開院とともに、県立中央病院精神科病棟から入院患者121人が移管された。また、第二期工事は昭和60年7月に完成し、同年8月20日に使用開始、これにより病院全体で350床となった。

その後、阪神・淡路大震災を契機として行われた平成7年度の耐震診断によって、第一期工事の建物（本館及び240床）の耐震補強工事の必要性が指摘され、その一方で県立の精神科病院のあり方や診療機能についての検討がなされた。

このため、当院は、精神科急性期医療に重点を置き、さらに児童青年期精神医療への取り組みや民間では対応困難な患者さんへの対応など、従前以上に県立精神科病院としての役割を果たすとともに、患者さんの療養環境の改善を図るため、個室割合を大幅に増やし、病床数を全体で230床（個室割合4割）として建物を改築・改修することとした。

改築・改修工事は、平成18年度に実施設計を終え、平成19年度に着工し、改築棟（本館及び150床）は平成21年3月に完成、同月に使用開始し、改修棟（80床）は同年8月に完成し、同年9月に使用開始した。また、平成22年度には旧病院敷地を外構工事等によって整備し、平成22年12月から駐車場として使用開始した。これにより、病院の改築・改修に係る一連の工事が完了した。

【病院等建設に係る主な経緯並びに診療報酬に係る主な施設基準の届出状況】

S 43. 5. 23	青森県立精神病院建設準備小委員会設置	
43. 10. 31	青森県精神衛生審議会「県立精神衛生総合センター（案）」について答申	新病院建設の方向づけ
47. 3.	青森県立精神病院建設委員会設置	
48. 9. 25	青森県医療機関整備審議会「青森県立精神病院の新設について」答申	
48. 10. 25	県立精神病院建設工事（整地）着工	
48. 11. 5	青森県立精神病院開設許可	
49. 7. 30	第一期工事（本体工事）起工式挙行	
51. 3. 22	第一期工事完成	本館（管理棟、診療棟、サービス棟）生活療法棟、作業療法棟、病棟（開放120床、閉鎖120床）2棟、一戸建
51. 3. 25	院長、副院長公舎完成	
51. 5. 24	病院使用許可（180床）	
51. 6. 1	病院名を「青森県立つくしが丘病院」に変更し開院	
51. 6. 1	県立中央病院精神科病棟の入院患者121人を移管	
51. 7. 6	基準看護（特一類）、基準給食、基準寝具承認	指令第4063号
51. 8. 7	看護婦宿舎（つくし寮）完成	1棟、20室
51. 8. 10	医師公舎完成	医師公舎1棟、6戸建
55. 3. 21	病院使用許可（60床）増床	使用許可病床数240床指令第1654号

55. 4. 1	240床使用開始 (S55年4～5月青森市小浜分院より入院患者41人転院)	
58. 10. 5	第二期工事実施設計完成	
59. 6. 28	第二期工事着工	
60. 7. 17	第二期工事完成	
60. 8. 14	病院使用許可 (110床) 増床	指令第3693号
60. 8. 20	350床使用開始 (S60年8～9月青森市小浜分院より入院患者74人転院)	増床110床 (うち老人病床50床)
60. 12. 7	運動療法等施設基準の承認	(精)第3号精神科作業療法
H 3. 4. 1	老人性痴呆疾患センターの設置	青森県知事 (H3. 3. 28指定) (痴治)第1号
3. 6. 1	精神科作業療法 入院時食事療法(1)	(精)第17号 (食)第1224号
4. 4. 1	基準寝具設備 (病衣) の承認	(寝)第1310号
5. 1. 1	夜間看護等加算の承認	(夜看)第19号
5. 11. 1	土曜休診の実施	
6. 10. 1	新看護体系へ移行 (精神病棟入院基本料4)	(看)第12号
7. 7. 1	適時適温給食の実施	
8. 4. 1	補綴物維持管理料	(補管)第117号
11. 10. 1	青森県精神科救急医療システム参加	
16. 4. 1	医療保護入院等診療料	(医療保護)第2号
16. 6. 1	精神病棟入院基本料3の施設基準承認	(看)第288号
16. 7. 1	褥瘡患者管理加算	(褥)第95号
17. 7. 15	医療観察法に基づく指定通院医療機関の指定	東北厚生局長指定通院医療機関指定書第1号
17. 9. 22	通院対象者通院医学管理料承認	(通処医管)第1号
18. 4. 1	精神病棟入院基本料2 (看護補助加算3)	(精神入院)第305号15対1 (看配)第307号
18. 4. 1	栄養管理実施加算	(栄養管理)第19号
18. 4. 1	救急医療管理加算・乳幼児救急医療加算	(救・乳)第8号
18. 6. 1	歯科疾患総合指導料1	(歯総指)第383号
18. 12. 1	精神病棟入院基本料2 (看護補助加算2)	(看補)第443号看護補助者加算 10対1
19. 4. 1	地方公営企業法全部適用	
19. 7. 18	改築・改修工事着工	
20. 4. 1	検体検査管理加算 (I)	(検1)第99号
20. 6. 1	精神病棟入院基本料2 (看護補助加算1)	(看補)第462号看護補助加算 6対1
21. 3. 10	改築棟完成	
21. 3. 23	改築棟の病棟のみ使用開始(150床)	
21. 4. 1	療養環境加算 (A・B・C病棟)	(療)第40号
21. 6. 1	通院対象者社会復帰連携体制強化加算	(通社連強)第2号
21. 8. 1	精神科急性期治療病棟入院料1	(精急1)第2号

21. 8. 20	改修棟完成	
21. 9. 1	CT撮影	(CM)第72号
21. 9. 1	精神科応急入院施設管理加算	(精応)第2号
21. 9. 24	改築棟全面運用開始	
21. 9. 29	改修棟使用開始 (80床)	
21. 9. 29	病院使用許可 (230床)	指令第235号
21. 10. 1	療養環境加算 (変更) (D・E病棟追加)	(療)第40号
22. 3. 26	旧病院解体工事完了	
22. 4. 1	精神病棟入院基本料3 (看護補助加算1)	(精神入院)第305号15対1 (看配)第307号 (看補)第462号30対1
22. 4. 1	救急医療管理加算・乳幼児救急医療管理加算	(救急加算)第30号
22. 4. 1	認知症専門診断管理料	(認知診)第2号
22. 4. 1	精神科地域移行実施加算	(精移行)第9号
22. 12. 8	外構 (駐車場等) 工事完了	
23. 12. 1	薬剤管理指導料	(薬)第132号
24. 4. 1	患者サポート体制充実加算	(患サポ)第21号
24. 4. 1	夜間休日救急搬送医学管理料	(夜救管)第6号
25. 7. 1	D病棟 (40床) 休止	
25. 8. 1	医療安全対策加算 2	(医療安全)第52号
25. 11. 1	抗精神病特定薬剤治療指導管理料 (治療抵抗性統合失調症治療指導管理料に限る。)	(抗治療)第4号
26. 1. 28	医療観察治療抵抗性統合失調症治療指導管理料	(医抗治療)第8号
27. 6. 1	精神科ショート・ケア (小規模なもの)	(シヨ小)第18号
27. 8. 1	精神科急性期治療病棟入院料 1 医師配置加算	(精急1)第14号
27. 12. 1	患者サポート体制充実加算の辞退届出	
28. 2. 1	精神科急性期治療病棟入院料 1 の承認 (加算無し)	(精急1)第15号
28. 3. 1	精神科医師配置加算の承認	(精急医配)第1号
28. 4. 1	精神病棟入院時医学管理加算	(精入学)第7号
28. 9. 22	通院対象者社会復帰連携体制加算の辞退届出	(通社連携)第2号
29. 2. 1	感染防止対策加算 2	(感染防止2)第33号
29. 4. 1	E病棟 (40床) 休止	
30. 4. 1	医療安全対策地域連携加算 2	(医療安全2)第63号

第2節 施設の概要

1. 土地、建物及び附属建物

区 分	敷地面積	建 物 構 造	建物面積	備 考
病 院	m ² 175,925.33		m ² 11,058.660	
改 築 棟		鉄筋コンクリート造3階建	8,728.880	
改 修 棟		鉄筋コンクリート造2階建	2,329.780	
公 舎			511.245	
医 師 公 舎		鉄筋コンクリート造3階建	511.245	1棟(6戸建)

2. 近年における建設改良費

ア. 病院増改築工事及び医療器械整備事業等

(単位：千円)

区分 年度	執 行 額			左 の 財 源 内 訳		
	増改築 工事費	医療器械 等整備費	計	負担金	補助金	企業債
17	35,043	9,675	44,718	5,276	30,442	9,000
18	58,800	9,855	68,655	855	58,800	9,000
19	324,912	4,546	329,458	134,149	191,309	4,000
20	2,130,460	40,619	2,171,079	692,671	1,478,408	0
21	335,033	249,799	584,832	420,040	164,792	0
22	105,404	11,387	116,791	14,447	102,344	0
23	0	559	559	559	0	0
24	0	4,148	4,148	4,148	0	0
25	0	2,413	2,413	2,413	0	0
26	0	585	585	585	0	0
27	0	2,439	2,439	1,449	0	990
28	0	1,807	1,807	1,807	0	0
29	0	3,403	3,403	1,403	0	2,000

青森県立つくしが丘病院施設概況

改築棟平面図

3階

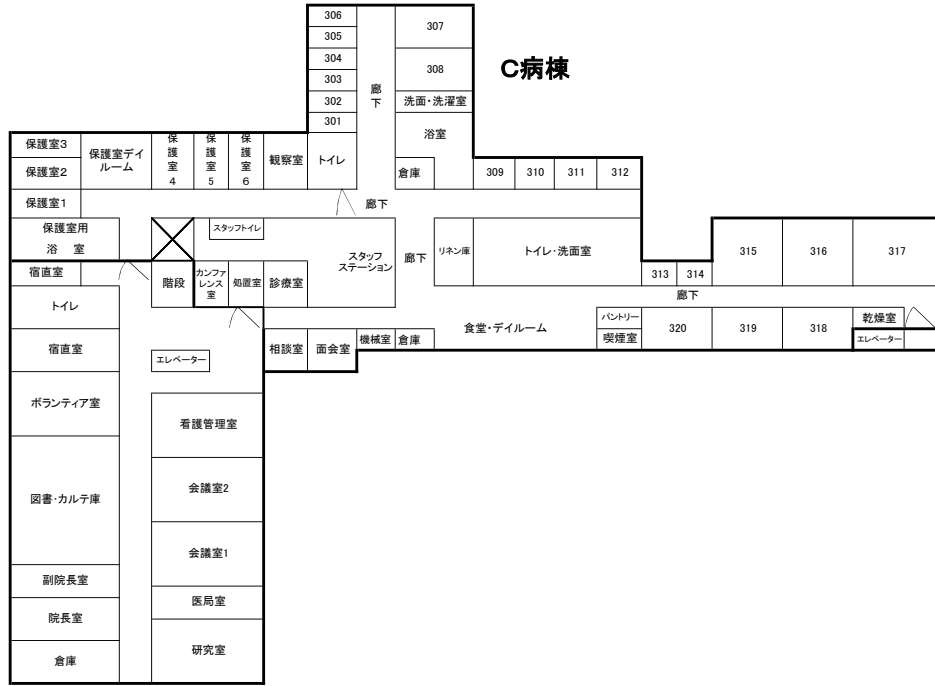

2階

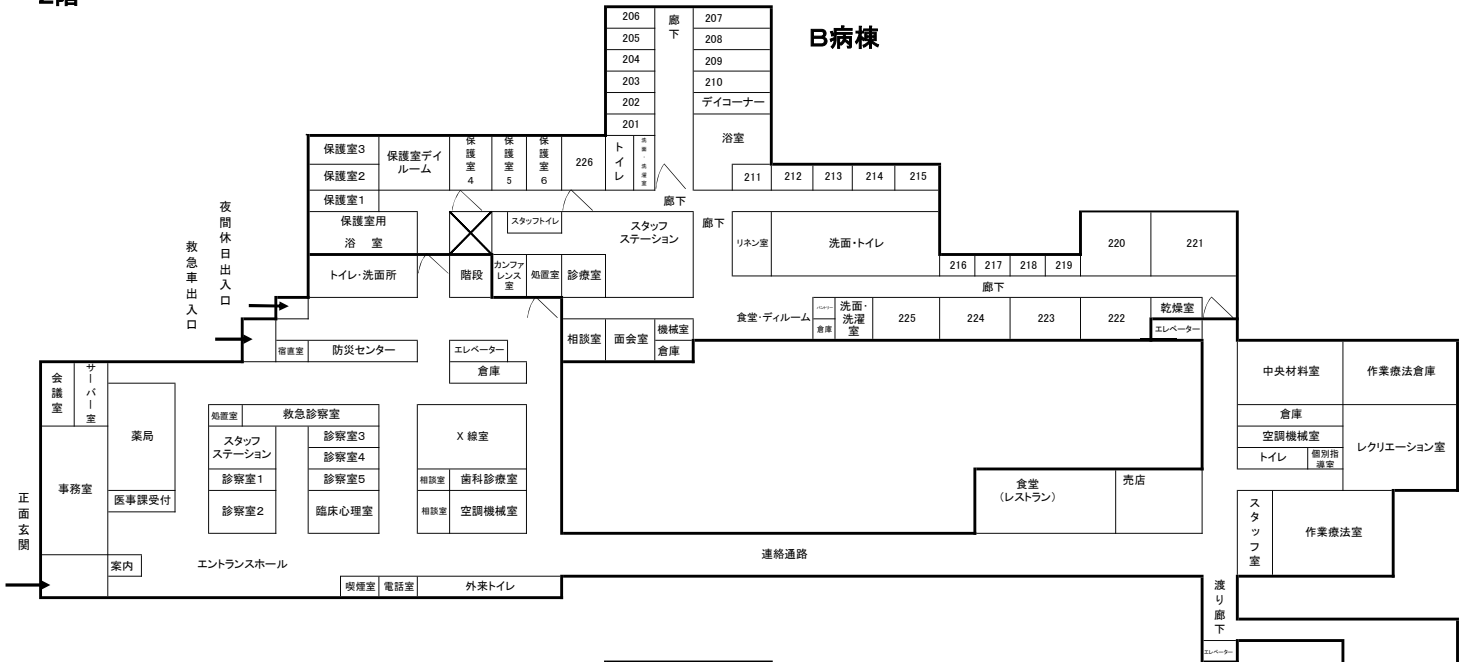

1階

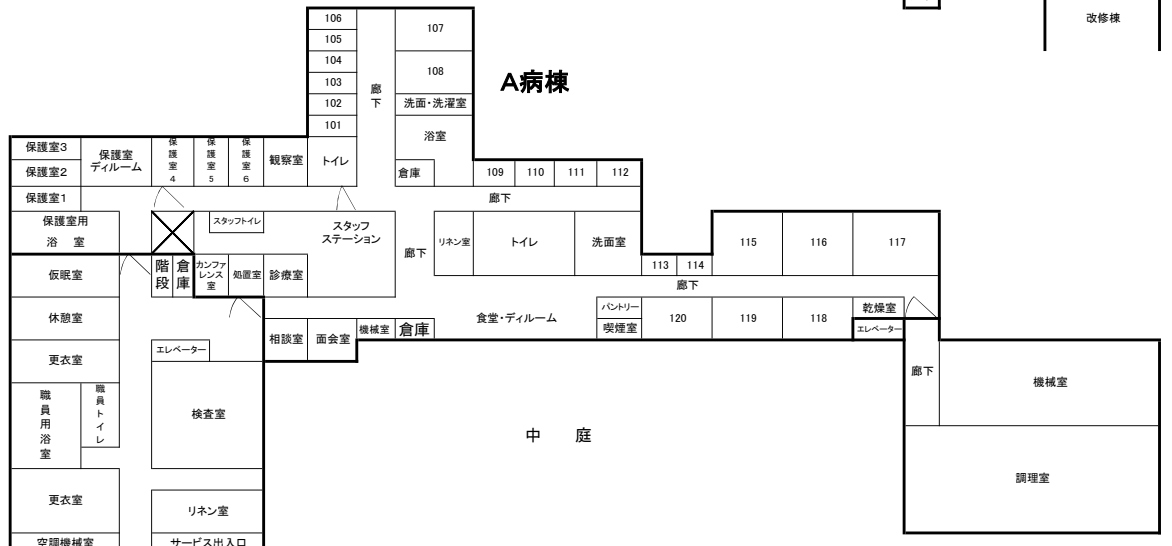

改修棟平面図

2階

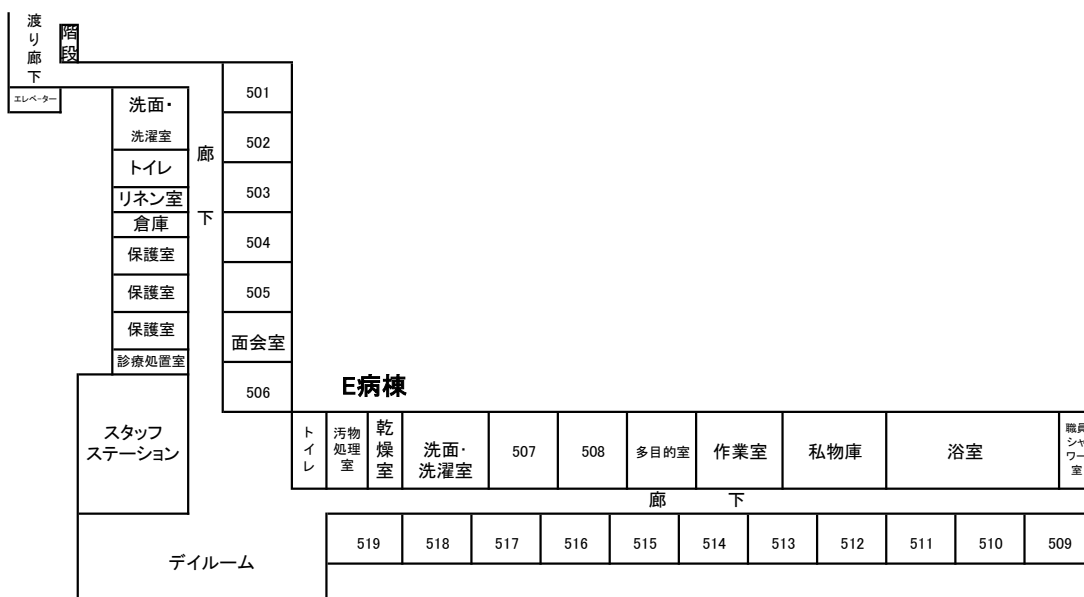

1階

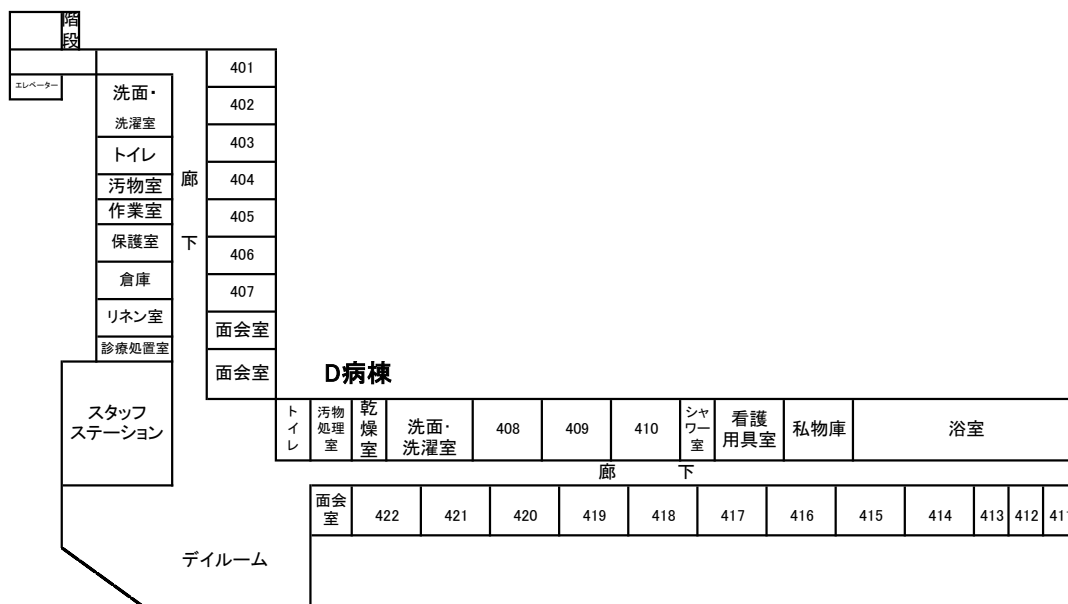

青森県立つくしが丘病院案内図

所在地 〒038-0031 青森市大字三内字沢部353番地92

電 話 017-787-2121(代表)

F A X 017-788-5086

交 通 青森駅から南西へ約6km
新青森駅から南西へ約2.5km

バ ス 古川バス停から「つくしが丘病院行」又は「岩渡行き」に乗車、
つくしが丘病院前バス停下車(所要時間約20分)

タクシー 青森駅から約20分
新青森駅から約7分



空白ページ

第2章 統計資料

空白ページ

第2章 統計資料

第1節 患者の状況及び病床利用状況

1. 入院患者数

(単位:人、%)

年度	区分	延べ患者数	1日平均	
			患者数	対前年度増減率
25		52,474	143.8	△ 5.6
26		46,370	127.0	△ 11.7
27		40,532	110.7	△ 12.8
28		38,460	105.4	△ 4.8
29		40,035	109.7	4.1

2. 外来患者数

(単位:人、%)

年度	区分 科別	延べ患者数	1日平均			対前年度 増減率
			患者数			
			新患	再来	計	
25	精神科	27,724	1.7	111.9	113.6	5.3
	歯科	522	0.3	5.0	5.3	△ 35.4
26	精神科	28,506	1.5	115.3	116.8	2.8
	歯科	537	0.2	5.0	5.2	△ 1.9
27	精神科	28,828	1.3	117.4	118.7	1.6
	歯科	491	0.1	1.9	2.0	△ 61.5
28	精神科	28,336	1.3	115.3	116.6	△ 1.8
	歯科	583	0.1	2.3	2.4	20.0
29	精神科	29,305	1.5	118.6	120.1	3.0
	歯科	450	0.1	1.7	1.8	△ 25.0

3. 平均在院日数及び病床回転率の推移

(単位:日、回転、%)

年度	区分	平均在院日数		病床回転率	
		入院計	対前年度増減率	入院計	対前年度増減率
25		133.5	5.0	2.73	△ 4.9
26		141.0	5.6	2.59	△ 5.1
27		140.5	△ 0.4	2.61	0.8
28		145.0	3.2	2.52	△ 3.4
29		143.3	△ 1.2	2.55	1.2

4. 月別1日平均入院患者数及び病床利用率

(単位:人、%)

年度	月別		区分											年間1日平均
	4	5	6	7	8	9	10	11	12	1	2	3		
25	患者数	158.5	161.3	158.2	148.0	148.6	144.8	139.5	135.1	131.0	134.7	139.3	126.4	143.8
	利用率	68.9	70.1	68.8	64.3	64.6	63.0	60.7	58.7	57.0	58.6	60.6	55.0	62.5
26	患者数	129.8	120.4	124.0	128.0	136.3	139.7	143.5	126.7	118.4	117.0	122.8	118.0	127.0
	利用率	56.4	52.3	53.9	55.6	59.2	60.7	62.4	55.1	51.5	50.9	53.4	51.3	55.2
27	患者数	108.4	110.5	113.7	112.9	111.1	113.5	112.1	107.4	110.1	107.6	111.0	110.8	110.7
	利用率	47.1	48.0	49.4	49.1	48.3	49.3	48.8	46.7	47.9	46.8	48.3	48.2	48.1
28	患者数	103.2	104.0	105.2	97.8	103.5	98.3	101.0	108.5	104.5	106.4	114.0	115.1	105.4
	利用率	44.9	45.2	45.8	42.5	45.0	42.7	43.9	47.2	45.4	46.3	49.6	50.1	45.7
29	患者数	105.9	105.9	107.9	108.5	113.2	104.6	104.5	108.8	107.5	115.7	116.9	117.2	109.7
	利用率	46.0	46.0	46.9	47.2	49.2	45.5	45.4	47.3	46.8	50.3	50.8	51.0	47.7

5. 月別1日平均外来患者数

(単位:人)

年度	月別		区分											年間1日平均
	4	5	6	7	8	9	10	11	12	1	2	3		
25	精神科	107.9	107.9	108.4	116.7	108.8	118.2	111.6	116.1	123.2	117.7	115.1	114.1	113.6
	歯科	6.4	7.2	5.7	4.2	4.0	2.6	4.0	4.2	4.9	8.1	6.0	6.4	5.3
26	精神科	118.6	118.5	117.7	118.6	108.7	120.6	115.5	124.2	125.4	114.3	111.5	110.0	116.8
	歯科	6.0	4.9	4.9	4.1	4.9	5.8	5.1	7.3	6.5	6.1	2.6	4.7	5.2
27	精神科	117.7	117.3	109.9	116.6	110.1	127.3	123.4	122.3	127.4	119.5	115.8	118.6	118.7
	歯科	2.1	2.5	1.8	2.1	2.0	2.0	0.9	0.8	1.9	2.1	2.9	3.2	2.0
28	精神科	119.4	120.1	109.9	121.4	112.9	125.8	116.8	118.3	125.3	112.1	108.6	110.8	116.6
	歯科	1.9	2.9	2.4	2.5	2.8	2.9	2.4	2.7	2.3	2.3	2.1	1.8	2.4
29	精神科	121.4	117.1	114.7	127.9	116.6	121.9	120.6	122.3	125.9	121.0	115.8	117.0	120.1
	歯科	0.2	0.2	0.2	0.2	0.1	0.1	0.1	0.1	0.1	0.1	0.2	0.2	1.8

図1 月別入院・退院患者数(H29年度)



図2 月別1日平均入院患者数(H29年度)



図3 月別病床利用率(H29年度)

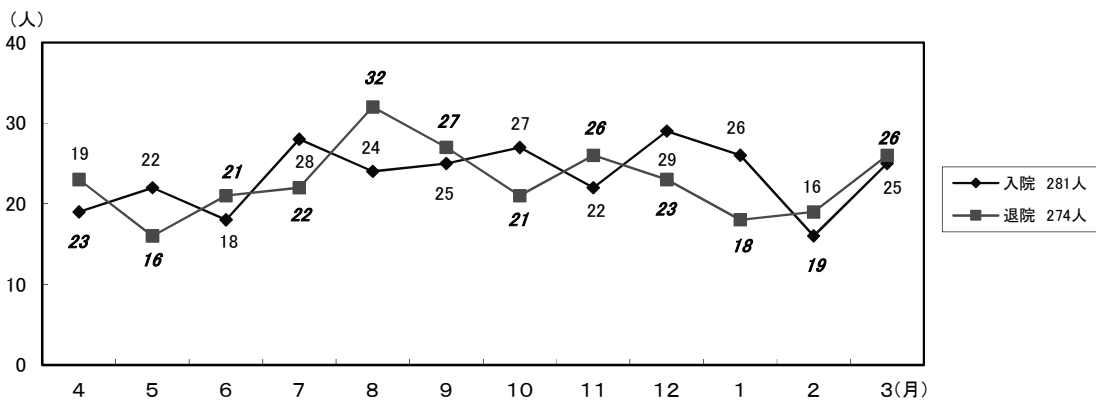

図4 月別外来延べ患者数(H29年度)

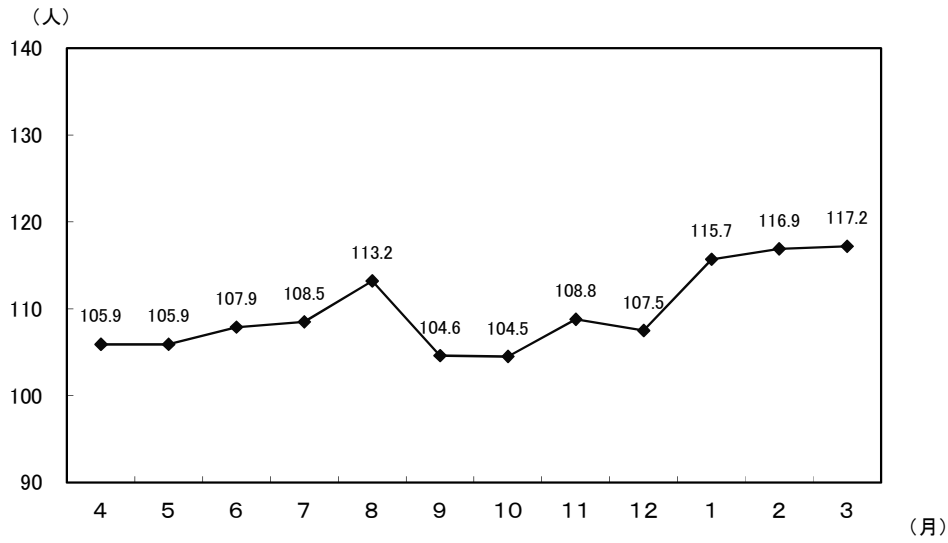

図5 月別1日平均患者数(外来)(H29年度)

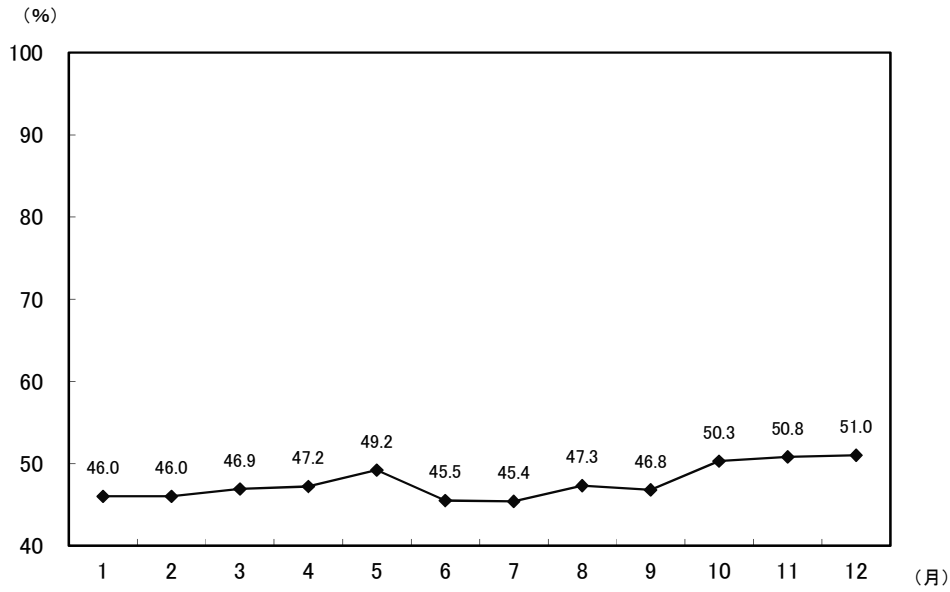

6. 診療費負担区分別入院患者数及び構成比

(各年度末現在)(単位:人、%)

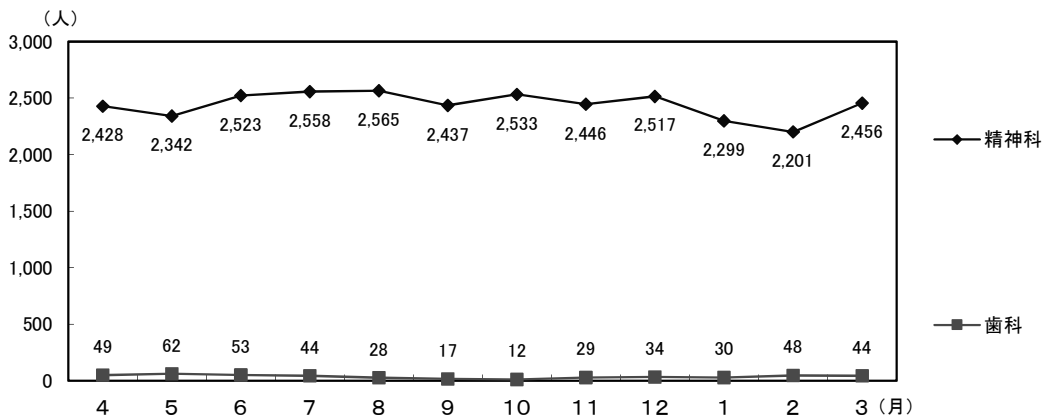
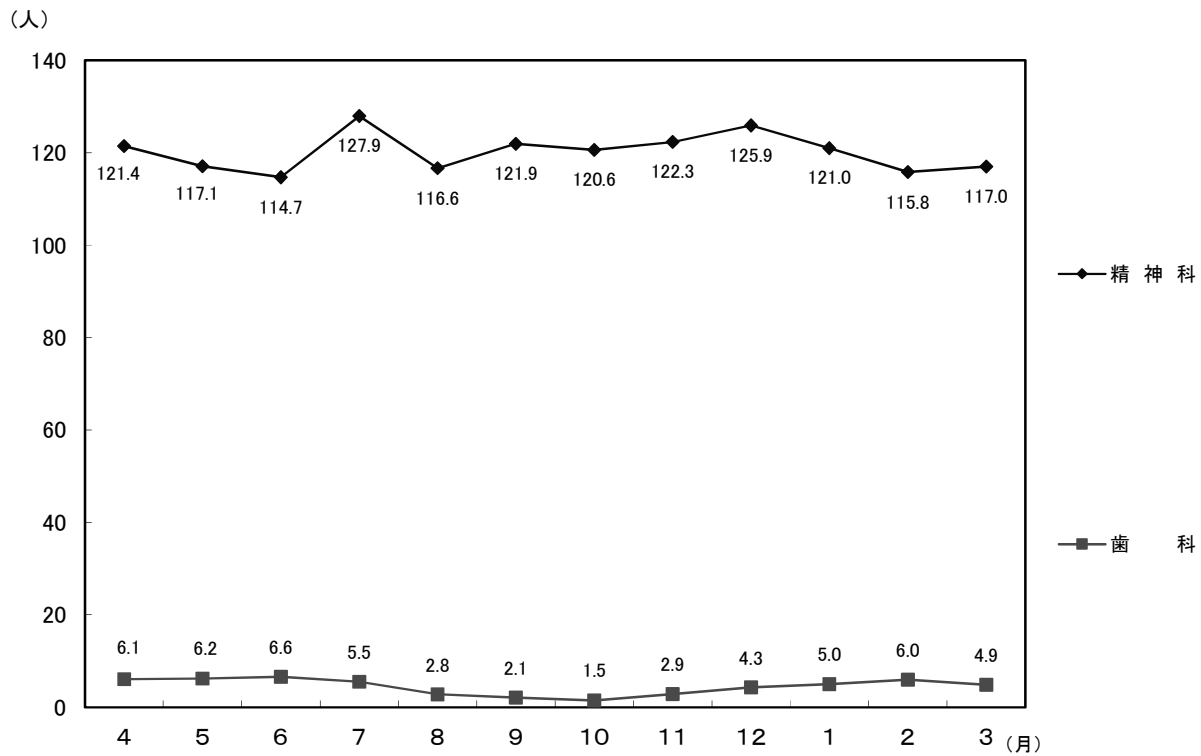
年度	区分	費用負担区分内訳							計
		公 費			社会保険	国民健康保険	自費	その他	
		精神保健福祉社	生活保護法	計					
25	患者数	3	25	28	17	80	4	0	129
	構成比	(2.3)	(19.4)	(21.7)	(13.2)	(62.0)	(3.1)	(0.0)	(100.0)
26	患者数	4	20	24	13	72	1	0	110
	構成比	(3.6)	(18.2)	(21.8)	(11.8)	(65.5)	(0.9)	(0.0)	(100.0)
27	患者数	3	19	22	12	65	0	0	99
	構成比	(3.0)	(19.2)	(22.2)	(12.1)	(65.7)	(0.0)	(0.0)	(100.0)
28	患者数	5	22	27	9	69	0	1	106
	構成比	(4.7)	(20.8)	(25.5)	(8.5)	(65.1)	(0.0)	(0.9)	(100.0)
29	患者数	3	26	29	11	72	0	1	113
	構成比	(2.7)	(23.0)	(25.7)	(9.7)	(63.7)	(0.0)	(0.9)	(100.0)

7. 医師1人1日当たり患者数

(単位:人)

年 度	科 別	入 院	外 来	計
25	精 神 科	20.9	14.2	35.1
	歯 科	-	5.3	5.3
26	精 神 科	19.1	19.5	38.6
	歯 科	-	5.2	5.2
27	精 神 科	13.9	16.9	30.8
	歯 科	-	4.8	4.8
28	精 神 科	13.4	16.7	30.1
	歯 科	-	5.8	5.8
29	精 神 科	15.4	20.3	35.7
	歯 科	-	4.5	4.5

8. 保健所区域別入院患者数

(各年度末現在)(単位:人、%)

年度	性別	保健所別								計
		青 森 市	東 地 方	弘 前	八 戸	五 所 川 原	上 十 三	む つ	県 外	
25	男	51	7	2	2	6	3	3	1	75
	女	42	4	1	3	1	2	0	1	54
	計	93	11	3	5	7	5	3	2	129
	構成比	72.1	8.5	2.3	3.9	5.4	3.9	2.3	1.6	100.0
26	男	39	3	2	2	6	2	2	2	58
	女	43	3	1	2	2	1	0	0	52
	計	82	6	3	4	8	3	2	2	110
	構成比	74.6	5.5	2.7	3.6	7.3	2.7	1.8	1.8	100.0
27	男	38	5	2	1	1	3	2	1	53
	女	43	0	0	0	1	1	0	1	46
	計	81	5	2	1	2	4	2	2	99
	構成比	81.8	5.1	2.0	1.0	2.0	4.1	2.0	2.0	100.0
28	男	45	4	2	2	2	0	2	2	59
	女	46	0	0	0	1	0	0	0	47
	計	91	4	2	2	3	0	2	2	106
	構成比	85.8	3.8	1.9	1.9	2.8	0.0	1.9	1.9	100.0
29	男	46	5	2	1	1	2	2	2	61
	女	45	2	1	0	1	1	1	1	52
	計	91	7	3	1	2	3	3	3	113
	構成比	80.3	6.2	2.7	0.9	1.8	2.7	2.7	2.7	100.0

9. 年齢別入院患者数

(各年度末現在)(単位:人、%)

年 度	年 齡 別 性 別	14歳	15～	20～	30～	40～	50～	60～	70歳	計
		以下	19歳	29歳	39歳	49歳	59歳	69歳	以上	
25	男	1	0	2	10	17	19	20	6	75
	女	0	4	4	10	10	10	14	2	54
	計	1	4	6	20	27	29	34	8	129
	構成比	0.8	3.1	4.7	15.5	20.8	22.5	26.4	6.2	100.0
26	男	1	0	3	8	12	18	11	5	58
	女	0	1	2	11	17	9	8	4	52
	計	1	1	5	19	29	27	19	9	110
	構成比	0.9	0.9	4.5	17.3	26.4	24.5	17.3	8.2	100.0
27	男	0	1	1	4	13	18	12	4	53
	女	0	1	0	10	12	8	7	8	46
	計	0	2	1	14	25	26	19	12	99
	構成比	0.0	2.0	1.0	14.1	25.3	26.3	19.2	12.1	100.0
28	男	0	0	3	5	16	19	11	5	59
	女	0	1	2	6	15	9	7	7	47
	計	0	1	5	11	31	28	18	12	106
	構成比	0.0	0.9	4.7	10.4	29.2	26.5	17.0	11.3	100.0
29	男	0	0	2	6	17	18	9	9	61
	女	0	2	3	5	13	11	6	12	52
	計	0	2	5	11	30	29	15	21	113
	構成比	0.0	1.8	4.4	9.7	26.5	25.7	13.3	18.6	100.0

10. 病名別入院患者数及び構成比

(各年度末現在)(単位:人、%)

区 分 病 名	25		26		27		28		29	
	患者数	構成比	患者数	構成比	患者数	構成比	患者数	構成比	患者数	構成比
統合失調症	80	62.0	80	72.8	71	71.8	77	72.7	80	70.8
躁うつ病	15	11.6	7	6.4	14	14.1	13	12.3	13	11.5
精神神経症	9	7.0	3	2.7	0	0.0	1	0.9	2	1.8
精神遅滞	3	2.3	3	2.7	3	3.0	2	1.9	1	0.9
てんかん	4	3.1	2	1.8	1	1.0	1	0.9	1	0.9
中毒性精神障害	2	1.6	3	2.7	1	1.0	1	0.9	1	0.9
脳器質性精神障害	5	3.9	3	2.7	6	6.1	6	5.7	10	8.8
その他	11	8.5	9	8.2	3	3.0	5	4.7	5	4.4
計	129	100.0	110	100.0	99	100.0	106	100.0	113	100.0

11. 在院期間別入院患者数

(各年度末現在)(単位:人、%)

年度	性別	期間									計
		6か月未満	6か月以上12か月未満	1年以上3年未満	3年以上5年未満	5年以上10年未満	10年以上15年未満	15年以上20年未満	20年以上25年未満	25年以上	
25	男	37	5	10	4	7	3	5	0	4	75
	女	28	7	8	3	3	2	3	0	0	54
	計	65	12	18	7	10	5	8	0	4	129
	構成比	50.3	9.3	14.0	5.4	7.8	3.9	6.2	0.0	3.1	100.0
26	男	15	7	14	3	9	3	3	2	2	58
	女	29	8	8	0	3	1	3	0	0	52
	計	44	15	22	3	12	4	6	2	2	110
	構成比	40.0	13.7	20.0	2.7	10.9	3.6	5.5	1.8	1.8	100.0
27	男	20	5	8	4	6	4	2	2	2	53
	女	20	7	13	1	1	2	1	1	0	46
	計	40	12	21	5	7	6	3	3	2	99
	構成比	40.4	12.1	21.2	5.1	7.1	6.1	3.0	3.0	2.0	100.0
28	男	22	8	8	7	4	3	3	2	2	59
	女	28	3	9	4	0	1	1	1	0	47
	計	50	11	17	11	4	4	4	3	2	106
	構成比	47.2	10.4	16.0	10.4	3.8	3.8	3.8	2.8	1.8	100.0
29	男	21	6	13	5	5	4	3	2	2	61
	女	31	5	6	7	0	1	1	1	0	52
	計	52	11	19	12	5	5	4	3	2	113
	構成比	46.1	9.7	16.8	10.6	4.4	4.4	3.5	2.7	1.8	100.0

12. 入院形態別入院患者数

年度	入院形態	措置入院	医療保護入院	任意入院	応急入院	その他の入院	計
25		9	156	205	0	13	383
26		8	145	153	1	10	317
27		6	123	146	2	4	281
28		4	123	129	4	7	267
29		5	155	110	2	9	281

第2節 診療収益の状況

1. 入院診療収益

(単位:円、%)

区分 年度	総診療収益	患者1人1日当たり		
		診療収益	対前年度比	指数 (24年度=100)
25	851,041,129	16,218	102.3	100.0
26	765,652,208	16,512	101.8	101.8
27	692,969,880	17,097	103.5	105.4
28	688,215,878	17,894	104.7	110.3
29	727,656,126	18,175	101.6	112.1
(29-28)	39,440,248	281	—	—

2. 外来診療収益

(単位:円、%)

区分 年度	総診療収益	患者1人1日当たり		
		診療収益	対前年度比	指数 (24年度=100)
25	349,354,174	12,368	100.3	100.0
26	369,070,032	12,708	102.7	102.7
27	370,554,493	12,639	99.5	102.2
28	361,230,874	12,491	98.8	101.0
29	364,235,037	12,241	98.0	99.0
(29-28)	3,004,163	△ 250	—	—

3. 医師1人1日当たり診療収益

(単位:円、人)

区分 年度	入 院	外 来	年間延べ医師数
25	338,386	138,908	2,515
26	315,343	152,006	2,428
27	238,298	124,220	2,908
28	240,635	126,305	2,860
29	280,299	140,306	2,596
(29-28)	39,664	14,001	△ 264

4. 診療行為別患者1人1日当たり診療収益及び構成比

[単位: 上段 円
下段 %]

区分	診療行為別 年度	初診料	再診料	指導料	投薬料	注射料	精神特殊 療法料
入 院	25	2 0.0	- -	- -	894 5.5	210 1.3	1,195 7.4
	26	2 0.0	- -	- -	892 5.4	140 0.8	1,336 8.1
	27	1 0.0	- -	- -	872 5.1	140 0.8	1,289 7.5
	28	1 0.0	- -	- -	809 4.5	127 0.7	1,305 7.3
	29	1 0.0	- -	- -	805 4.4	150 0.8	1,257 6.9
外 来	25	68 0.5	605 4.9	505 4.1	6,325 51.2	490 4.0	3,789 30.6
	26	66 0.5	645 5.1	482 3.8	6,413 50.5	621 4.9	3,955 31.1
	27	59 0.5	607 4.8	468 3.7	6,426 50.8	628 5.0	3,930 31.1
	28	60 0.5	607 4.9	503 4.0	6,085 48.8	643 5.1	4,014 32.1
	29	66 0.5	592 4.8	529 4.3	5,751 47.1	654 5.3	4,060 33.2

区分	診療行為別 年度	検査料 一 般	処置料	放射線料	入院料及び 給食料	その他	計
入 院	25	214 1.3	53 0.3	48 0.3	13,324 82.2	278 1.7	16,218 100.0
	26	184 1.1	60 0.4	37 0.2	13,365 81.0	496 3.0	16,512 100.0
	27	163 1.0	56 0.3	27 0.2	14,398 84.2	151 0.9	17,097 100.0
	28	174 1.0	39 0.2	31 0.2	15,299 85.5	109 0.6	17,894 100.0
	29	177 1.0	33 0.2	33 0.2	15,393 84.7	326 1.8	18,175 100.0
外 来	25	439 3.5	87 0.7	60 0.5	- -	0 0.0	12,368 100.0
	26	398 3.1	78 0.6	49 0.4	- -	1 0.0	12,708 100.0
	27	409 3.2	64 0.5	46 0.4	- -	2 0.0	12,639 100.0
	28	435 3.5	91 0.7	50 0.4	- -	3 0.0	12,491 100.0
	29	483 3.9	60 0.5	45 0.4	- -	1 0.0	12,241 100.0

第3節 診療の状況

1. 放射線撮影件数

〔単位：上段 件
下段 %〕

年度	区分	撮 影			C T	計
		一般	歯科	小 計		
25		1,410	117	1,527	407	1,934
		73.0	6.0	79.0	21.0	100.0
26		1,128	96	1,224	356	1,580
		71.5	6.0	77.5	22.5	100.0
27		1,109	79	1,188	254	1,442
		77.0	5.4	82.4	17.6	100.0
28		1,076	126	1,202	259	1,461
		73.6	8.6	82.3	17.7	100.0
29		1,075	95	1,170	282	1,452
		74.0	6.5	80.6	19.4	100.0
29-28		△ 1	△ 31	△ 32	23	△ 9

2. 臨床検査件数

〔単位：上段 件
下段 %〕

年度	区分	生化学検査	血液検査 その他 一般検査	細 菌 血清検査	生理検査	計
25		54,672	5,293	1,257	679	61,901
		88.3	8.6	2.0	1.1	100.0
26		58,772	5,544	1,024	486	65,826
		89.3	8.4	1.6	0.7	100.0
27		58,017	5,419	944	454	64,834
		89.5	8.3	1.5	0.7	100.0
28		54,288	5,043	1,069	453	60,853
		89.2	8.3	1.8	0.7	100.0
29		61,837	5,631	1,078	450	68,996
		89.6	8.2	1.6	0.6	100.0
29-28		7,549	588	9	△ 3	8,143

3. 精神科作業療法実施状況

(単位:人、日)

年度	区分	延べ人員	活動日数	一日平均人員
25		16,838	244	69.0
26		16,478	244	67.5
27		13,956	243	57.4
28		12,715	243	52.3
29		12,671	244	51.9

4. SST(社会生活技能訓練)及びお話し会実施状況(29年度)

SSTはB病棟(急性期治療病棟)で実施し、A・C病棟ではお話し会を実施した。
また、今年度より外来作業療法でSSTを開始した。

<A病棟お話し会>

- ・実施回数…8回
- ・実施場所…病棟ダイルーム
- ・参加者数…延べ参加者122人(1回平均15.3人)

<B病棟SST>

- ・実施回数(期間)…27回(平成29年5月24日～平成30年3月7日)
- ・実施場所…病棟思春期ダイコーナー
- ・参加者数…延べ参加者126人(1回平均4.7人)、実参加者数31人

<C病棟お話し会>

- ・実施回数…10回
- ・実施場所…病棟ダイルーム
- ・参加者数…延べ参加者150人(1回平均15.0人)

<外来SST>

- ・実施回数…7回
- ・実施場所…レク室の一角(火曜日の外来OT時)
- ・参加者数…延べ参加者30人(1回平均4.7人)、実参加者数6人 ※うち1人は入院により中断

5. 心理教育実施状況(29年度)

クール	実施時期	実施回数	登録数	延べ参加数
第1クール	4月20日 ～ 6月1日	6回	7名	26名
第2クール	6月22日 ～ 7月27日	6回	10名	36名
第3クール	8月17日 ～ 9月21日	6回	3名	10名
第4クール	10月12日 ～ 11月16日	6回	4名	14名
第5クール	11月30日 ～ 1月18日	6回	8名	24名
第6クール	2月1日 ～ 3月8日	6回	5名	21名
計		36回		131名

※うち外来患者の参加者1名。心理教育参加者は精神科作業療法に含んで計上している。

6. 医療相談件数

(単位:件)

相談内容 年度	受診援助	入院援助	退院・転院援助	療養上の問題	経済問題	就労問題	住宅問題	教育問題	家族問題	日常問題	心理・情緒	人権擁護	その他	合計
	25	739	351	2,026	922	636	42	65	11	163	25	14	24	902
26	747	231	1,571	596	462	29	33	8	136	26	10	29	1,403	5,281
27	786	164	1,026	895	380	53	38	0	44	18	28	21	403	3,856
28	998	180	1,117	1,034	340	80	71	5	34	20	15	20	254	4,168
29	1,099	196	1,264	1,362	294	70	50	4	57	11	28	22	244	4,701

7. 心理検査件数

(単位:件)

検査内容 年度	発達及び知能検査					人格検査					認知機能検査他			合計
	田中ビネー	鈴木ビネー	WISC-III・IV	WAIS-R・III	その他	Y-G	P-Fスタディ	描画テスト	ロールシャッハ	その他	COGNISTAT	ベンダーゲシユタルト	その他	
25	29	10	26	121	0	47	30	76	49	31	17	18	44	498
26	17	18	18	114	0	19	55	61	32	22	33	11	29	429
27	19	13	22	92	0	11	61	48	15	11	27	14	79	412
28	7	11	16	82	2	10	43	76	18	7	20	13	51	356
29	14	13	25	121	2	6	80	86	27	10	39	19	93	535

8. 訪問看護件数

(単位:件)

年 度	25	26	27	28	29
訪問延べ件数	1,947	2,391	2,226	2,341	2,642

9. ショートケア実施状況

(単位:人)

区 分 年 度	延べ利用者数	1日平均利用者数	登録者実数
27	1,422	6.46	24
28	1,307	5.33	34
29	1,313	5.37	21

10. 薬剤業務の状況

(1) 調剤業務

ア 内用薬・外用薬

(単位:枚、件、%)

区 分 年 度	外 来		入 院		計		院外処方箋	
	処方箋枚数	調剤数	処方箋枚数	調剤数	処方箋枚数	調剤数	枚数	発行率
25	20,520	51,782	12,611	26,348	33,131	78,130	6,360	23.7
26	20,918	52,782	10,640	22,100	31,558	74,882	6,196	22.9
27	20,678	50,984	9,346	20,200	30,024	71,184	5,886	22.2
28	20,503	50,768	8,672	18,494	29,175	69,262	6,039	22.8
29	18,933	47,183	9,296	19,174	28,229	66,357	7,001	27.0
29-28	△ 1,570	△ 3,585	624	680	△ 946	△ 2,905	962	—

イ 注射薬

(単位:枚)

区 分 年 度	注射処方箋枚数		
	外来	入院	計
25	1,926	4,165	6,091
26	2,100	1,927	4,027
27	1,939	1,449	3,388
28	1,664	1,295	2,959
29	1,508	1,424	2,932
29-28	△ 156	129	△ 27

(2)薬剤管理指導業務

(単位:件)

年 度	区 分	服薬指導	持参薬管理
25		109	222
26		130	238
27		182	353
28		126	317
29		75	449
29-28		△ 51	132

(3)薬品使用構成 (H29年度)

(単位:%)

区 分	構成比	内 訳		詳細内訳	
		分 類	構成比	分 類	構成比
神経系及び感覚器官用 医薬品	88.8	中枢神経系用薬	88.6	催眠鎮静剤	6.2
				抗てんかん剤	5.0
				抗パーキンソン剤	2.2
				精神神経用剤	69.8
				その他	5.4
個々の器官系用医薬品	5.4	その他	0.2	循環器官用薬	1.7
				消化器官用薬	2.7
				呼吸器官用薬	0.2
				外皮用薬	0.4
				その他	0.4
代謝性医薬品	3.5	その他	0.7	滋養強壯剤	0.7
				ビタミン剤	0.5
				血液・体液用薬	0.3
				その他の代謝性医薬品	2.0
病原生物に対する医薬品	0.3	その他	0.2	抗生物質製剤	0.1
				その他	0.2
生薬及び漢方処方に 基づく医薬品	1.4	漢方製剤	1.4		
その他	0.6	その他	0.6		
計	100.0	計	100.0		

平成29年度医薬品年間使用額

189,163 千円

11. 医療材料使用状況

〔 単位： 上段 千円
中段 円
下段 % 〕

年度	区分	薬 品				その他医療材料					合計
		内服薬 及び 外用薬	注射薬 及び 保存血	その他 〔検査〕 薬品	計	診療材料		医 療 消耗品	医 療 消耗備品	計	
						衛生 材料	レントゲ ン材料				
25	使用高	202,815	22,410	3,470	228,695	916	488	9,358	297	11,060	239,755
	患者1人1日 当たり単価	2,512	278	43	2,833	11	6	116	4	137	2,970
	前年度比	103.5	116.3	126.5	104.9	122.2	100.0	100.9	66.7	100.7	104.7
26	使用高	195,187	21,939	3,722	220,848	1,421	342	9,194	387	11,345	232,193
	患者1人1日 当たり単価	2,588	291	49	2,928	19	5	122	5	151	3,079
	前年度比	103.0	104.7	114.0	103.4	172.7	83.3	105.2	125.0	110.2	103.7
27	使用高	187,451	21,236	2,565	211,252	1,466	342	7,676	0	9,485	220,737
	患者1人1日 当たり単価	2,684	304	37	3,025	21	5	110	0	136	3,161
	前年度比	103.7	104.5	75.5	103.3	110.5	100.0	90.2	0.0	90.1	102.7
28	使用高	175,448	21,189	2,496	199,133	1,361	340	8,134	70	9,905	209,038
	患者1人1日 当たり単価	2,604	314	37	2,955	20	5	121	1	147	3,102
	前年度比	97.0	103.3	100.0	97.7	95.2	100.0	110.0	-	108.1	98.1
29	使用高	166,823	22,040	2,572	191,435	1,536	381	9,264	0	11,181	202,616
	患者1人1日 当たり単価	2,390	316	37	2,743	22	5	133	0	160	2,903
	前年度比	91.8	100.6	100.0	92.8	110.0	100.0	109.9	0.0	108.8	93.6

※ 前年度比は、患者1人1日当たり単価の比較増減率である。

12. 給食の状況

年度	区分	年間給食数 (食)	年間給食人員 (人)	1日当たり 給食人員 (人)	患者1人1日当たり	
					エネルギー(kcal)	たんぱく質(g)
25		145,282	48,427	133	1,934	69.0
26		128,299	42,766	117	1,944	69.0
27		113,104	37,700	103	1,945	68.2
28		109,386	36,462	100	1,950	68.6
29		113,898	37,966	104	1,992	70.2

13. 食種別構成比

(単位:人、%)

年度	区分	一般食	治療食					小計	計
			高血圧	腎炎	肝炎	糖尿	その他		
25	人員	42,141	884	245	0	3,378	1,779	6,286	48,427
	比率	87.0	1.8	0.5	0.0	7.0	3.7	13.0	100.0
26	人員	34,671	1,317	0	24	3,603	3,151	8,095	42,766
	比率	81.1	3.1	0.0	0.1	8.3	7.4	18.9	100.0
27	人員	29,000	1,190	39	0	3,536	3,935	8,700	37,700
	比率	76.9	3.2	0.1	0.0	9.4	10.4	23.1	100.0
28	人員	29,863	884	61	0	2,619	3,035	6,599	36,462
	比率	81.9	2.4	0.2	0.0	7.2	8.3	18.1	100.0
29	人員	31,625	691	131	0	2,890	2,629	6,341	37,966
	比率	83.3	1.8	0.3	0.0	7.6	6.9	16.7	100.0

図6 患者食の食種別構成比(H29年度)

【治療食内訳】	人員	(構成比)
高血圧	691人	(10.9%)
腎炎	131人	(2.1%)
肝炎	0人	(0.0%)
糖尿	2,890人	(45.5%)
その他	2,629人	(41.5%)

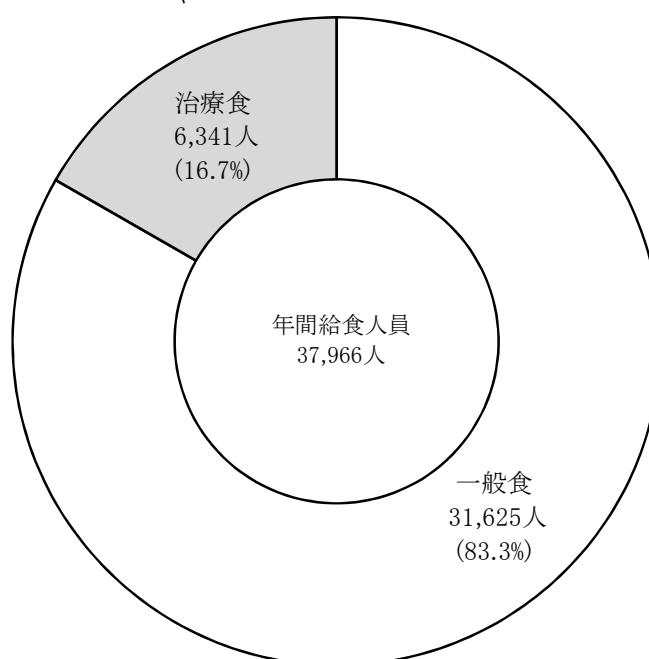

第4節 職員の状況

1. 部門別職員数

(各年度末現在)(単位:人)

部門別 年度	医 師	看護部門				薬 剤 部 門	放 射 線 部 門	検 査 部 門	そ の 他 医 療 技 術 部 門	給 食 部 門	管理部門			計
		看 護 師	准 看 護 師	看 護 助 手	小 計						事 務 部 門	そ の 他	小 計	
25	8.0	95.0	3.5	8.8	107.3	4.0	1.0	1.8	14.0	1.0	12.3	0.0	12.3	149.4
26	6.0	91.0	3.5	7.3	101.8	4.0	1.0	1.8	12.0	1.0	12.5	0.0	12.5	140.1
27	7.0	92.8	1.7	7.3	101.8	4.0	1.0	1.8	12.2	1.0	12.2	0.0	12.2	141.0
28	7.0	94.3	1.2	7.0	102.5	3.8	1.0	1.8	11.8	1.0	12.5	0.0	12.5	141.4
29	6.0	80.0	1.8	5.5	87.3	2.5	1.0	1.8	13.0	1.0	12.5	0.0	12.5	125.1
29-28	△1.0	△14.3	0.6	△1.5	△15.2	△1.3	0.0	0.0	1.2	0.0	0.0	0.0	0.0	△16.3

図7 部門別職員構成比

(各年度末現在) (単位:%)

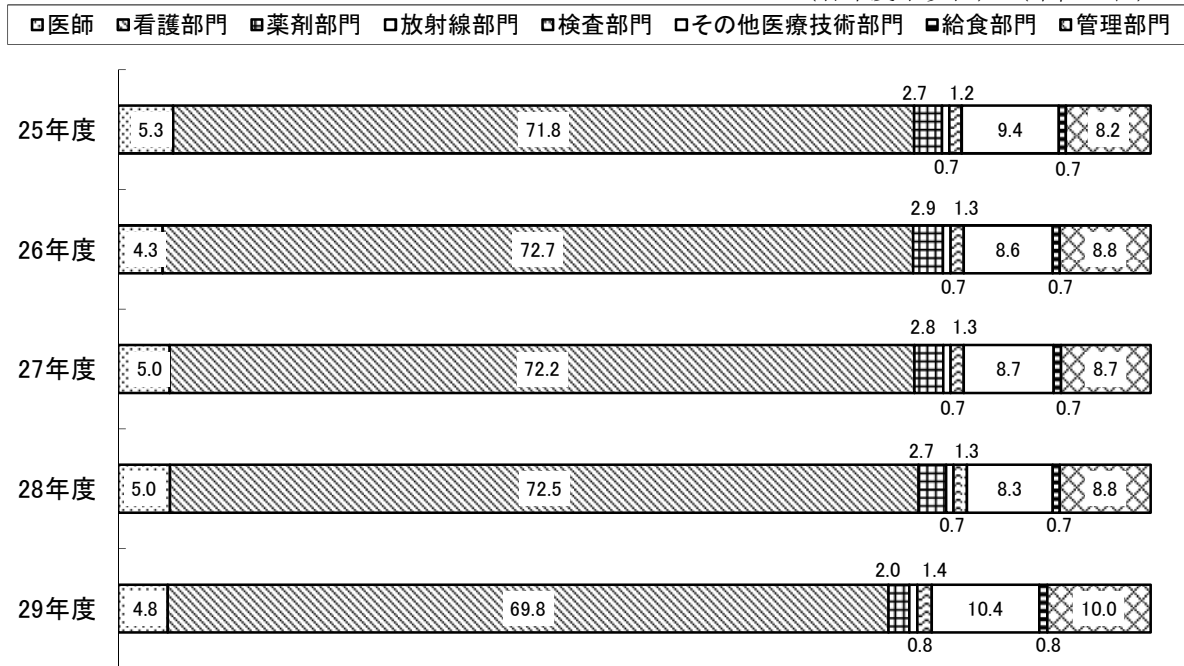

2. 病床100床当たり職員数

(各年度末現在)(単位:人)

区分 年度	医 師	看護部門	薬剤部門	放 射 線 部 門	検 査 部 門	給食部門	事務部門	そ の 他 の 部 門	計	病床数
25	3.5	46.7	1.7	0.4	0.8	0.4	5.4	6.1	65.0	230
26	2.6	44.3	1.7	0.4	0.8	0.4	5.5	5.2	60.9	230
27	3.0	44.3	1.8	0.4	0.8	0.4	5.3	5.3	61.3	230
28	3.0	44.6	1.8	0.4	0.8	0.4	5.4	5.1	61.5	230
29	2.6	38.0	1.1	0.4	0.8	0.4	5.4	5.7	54.4	230

図8 職種別100床当たり職員数

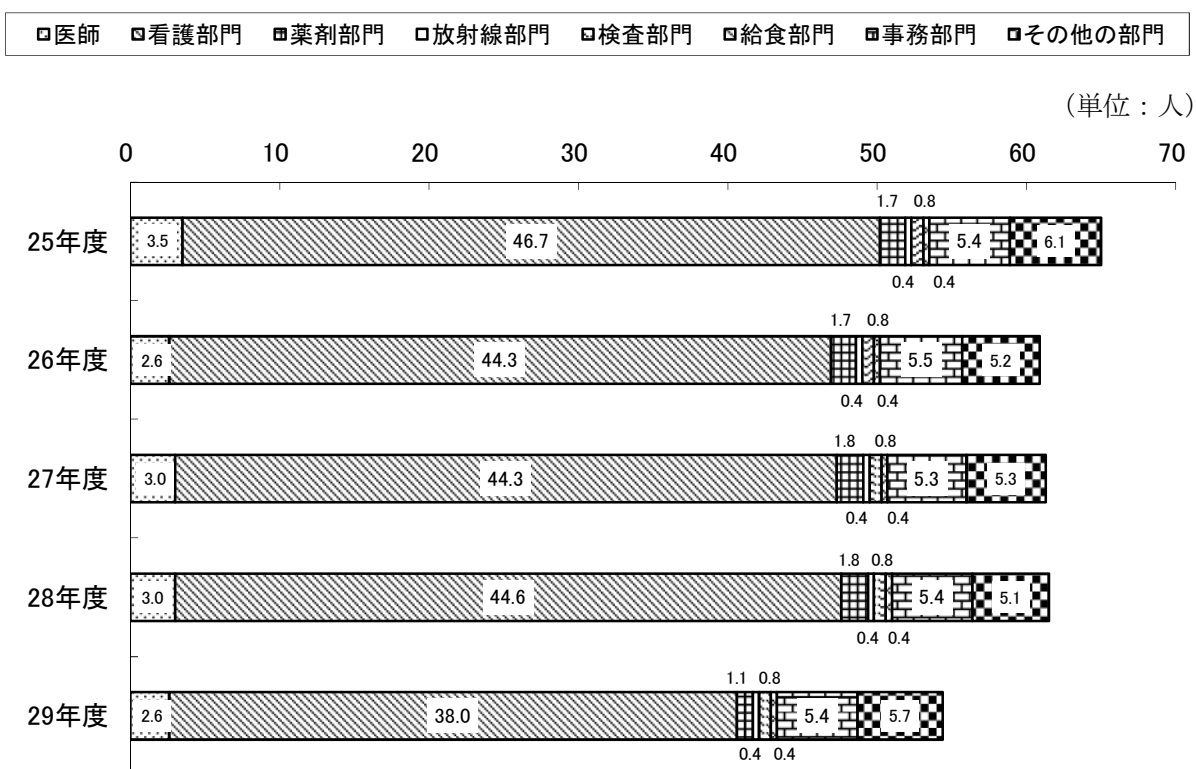

3. 職種別平均給与月額

(単位：円)

年度／区分	医師	看護師	准看護師	事務職員	全職員
25	1,268,845	452,223	603,381	436,874	511,076
26	1,356,433	494,766	650,185	460,424	544,688
27	1,308,468	499,070	650,722	447,121	544,569
28	1,406,536	486,326	326,049	515,960	540,761
29	1,487,151	492,991	327,650	496,873	540,720

4. 職種別平均年齢

(単位：歳)

年度／区分	医師	看護師	准看護師	事務職員	全職員
25	44.3	40.7	58.5	46.8	42.9
26	46.2	41.4	59.5	46.4	43.5
27	44.7	42.1	60.0	47.8	43.7
28	45.7	41.2	61.0	45.1	42.6
29	48.2	42.7	62.0	46.1	43.4

空白ページ

第5節 経理の状況及び財務分析

1. 損益計算書

(円、%)

区 分	年 度					対医業収益比				
	25	26	27	28	29	25	26	27	28	29
医 業 収 益	1,210,693,440	1,143,813,302	1,073,022,581	1,058,196,898	1,101,397,153	100.0	100.0	100.0	100.0	100.0
入 院 収 益	851,041,129	765,652,208	692,969,880	688,215,878	727,656,126	70.3	66.9	64.6	65.0	66.1
外 来 収 益	349,354,174	369,070,032	370,554,493	361,230,874	364,235,037	28.9	32.3	34.5	34.1	33.1
そ の 他 医 業 収 益	10,298,137	9,091,062	9,498,208	8,750,146	9,505,990	0.9	0.8	0.9	0.8	0.9
公衆衛生活動収益	277,990	276,784	323,054	306,699	308,877	0.0	0.0	0.0	0.0	0.0
そ の 他 医 業 収 益	10,020,147	8,814,278	9,175,154	8,443,447	9,197,113	0.8	0.8	0.9	0.8	0.8
医 業 外 収 益	538,921,569	693,410,254	795,998,467	782,361,688	682,205,863	44.5	60.6	74.2	73.9	61.9
負 担 金 交 付 金	518,221,857	510,970,726	630,026,997	630,640,223	533,596,936	42.8	44.7	58.7	59.6	48.4
長 期 前 受 金 戻 入	0	171,693,297	155,517,290	138,779,747	129,067,854	-	15.0	14.5	13.1	11.7
そ の 他 医 業 外 収 益	20,699,712	10,746,231	10,454,180	12,941,718	19,541,073	1.7	0.9	1.0	1.2	1.8
土 地 建 物 貸 付 料	265,941	226,769	189,424	184,681	185,680	0.0	0.0	0.0	0.0	0.0
不 用 品 売 払 代 金	78,000	0	0	0	102,497	0.0	-	-	-	0.0
そ の 他 医 業 外 収 益	20,355,771	10,519,462	10,264,756	12,757,037	19,252,896	1.7	0.9	1.0	1.2	1.7
病 院 事 業 収 益 合 計	1,749,615,009	1,837,223,556	1,869,021,048	1,840,558,586	1,783,603,016	144.5	160.6	174.2	173.9	161.9
医 業 費 用	1,660,086,384	1,838,419,436	1,804,053,122	1,702,718,762	1,492,407,698	137.1	160.7	168.1	160.9	135.5
給 与 費	1,106,262,341	1,125,678,968	1,145,098,437	1,082,895,354	876,202,763	91.4	98.4	106.7	102.3	79.6
給 料	476,768,751	478,780,074	467,998,541	445,581,804	393,678,458	39.4	41.9	43.6	42.1	35.7
手 当	321,302,348	320,064,444	314,421,722	304,027,004	274,014,411	26.5	28.0	29.3	28.7	24.9
賃 金	56,167,209	52,810,928	60,007,582	63,959,791	57,656,251	4.6	4.6	5.6	6.0	5.2
退 職 給 付 費	69,686,893	95,442,831	133,031,194	105,415,698	6,217,132	5.8	8.3	12.4	10.0	0.6
法 定 福 利 費	182,337,140	178,580,691	169,639,398	163,911,057	144,636,511	15.1	15.6	15.8	15.5	13.1
材 料 費	252,252,880	243,278,180	230,526,608	217,216,032	212,212,237	20.8	21.3	21.5	20.5	19.3
薬 品 費	225,225,473	217,126,439	208,686,688	195,177,468	189,163,550	18.6	19.0	19.4	18.4	17.2
診 療 材 料 費	4,873,978	5,485,125	4,373,611	4,198,107	4,489,790	0.4	0.5	0.4	0.4	0.4
医 療 消 耗 備 品 費	297,143	386,700	0	70,000	0	0.0	0.0	-	0.0	-
医 療 消 耗 品 費	9,358,301	9,194,441	7,676,303	8,134,258	9,264,534	0.8	0.8	0.7	0.8	0.8
そ の 他 材 料 費	12,497,985	11,085,475	9,790,006	9,636,199	9,294,363	1.0	1.0	0.9	0.9	0.8
経 費	286,796,234	278,277,136	253,619,818	245,721,180	255,435,838	23.7	24.3	23.6	23.2	23.2
厚 生 福 利 費	444,034	381,058	451,887	421,699	364,311	0.0	0.0	0.0	0.0	0.0
報 償 費	6,479,911	14,459,096	10,389,109	10,816,384	10,958,034	0.5	1.3	1.0	1.0	1.0
旅 費 交 通 費	534,223	318,074	384,779	534,291	213,449	0.0	0.0	0.0	0.1	0.0
職 員 被 服 費	271,118	410,594	409,793	316,701	360,394	0.0	0.0	0.0	0.0	0.0
消 耗 品 費	7,165,458	6,716,972	5,768,039	6,224,265	6,378,868	0.6	0.6	0.5	0.6	0.6
消 耗 備 品 費	0	362,400	0	0	0	-	0.0	-	-	-
光 熱 水 費	36,120,958	37,286,136	34,960,352	33,024,780	34,166,263	3.0	3.3	3.3	3.1	3.1
燃 料 費	27,204,293	19,616,516	13,049,391	12,486,078	12,605,530	2.2	1.7	1.2	1.2	1.1
印 刷 製 本 費	191,629	254,869	182,047	240,847	229,727	0.0	0.0	0.0	0.0	0.0
修 繕 費	33,232,758	31,895,394	28,607,704	29,238,975	25,840,083	2.7	2.8	2.7	2.8	2.3

※ 対医業収益比及び対前年度比は端数の関係で縦計が合わない場合がある。

(円、%)、%

区分	年度	対前年度増減額				対前年度比			
		26-25	27-26	28-27	29-28	26/25	27/26	28/27	29/28
医業収益		△ 66,880,138	△ 70,790,721	△ 14,825,683	43,200,255	94.5	93.8	98.6	104.1
入院収益		△ 85,388,921	△ 72,682,328	△ 4,754,002	39,440,248	90.0	90.5	99.3	105.7
外来収益		19,715,858	1,484,461	△ 9,323,619	3,004,163	105.6	100.4	97.5	100.8
その他医業収益		△ 1,207,075	407,146	△ 748,062	755,844	88.3	104.5	92.1	108.6
公衆衛生活動収益		△ 1,206	46,270	△ 16,355	2,178	99.6	116.7	94.9	100.7
その他医業収益		△ 1,205,869	360,876	△ 731,707	753,666	88.0	104.1	92.0	108.9
医業外収益		154,488,685	102,588,213	△ 13,636,779	△ 100,155,825	128.7	114.8	98.3	87.2
負担金交付金		△ 7,251,131	119,056,271	613,226	△ 97,043,287	98.6	123.3	100.1	84.6
長期前受金戻入		171,693,297	△ 16,176,007	△ 16,737,543	△ 9,711,893	皆増	90.6	89.2	93.0
その他医業外収益		△ 9,953,481	△ 292,051	2,487,538	6,599,355	51.9	97.3	123.8	151.0
土地建物貸付料		△ 39,172	△ 37,345	△ 4,743	999	85.3	83.5	97.5	100.5
不用品売払代金		△ 78,000	0	0	102,497	皆減	-	-	-
その他医業外収益		△ 9,836,309	△ 254,706	2,492,281	6,495,859	51.7	97.6	124.3	150.9
病院事業収益合計		87,608,547	31,797,492	△ 28,462,462	△ 56,955,570	105.0	101.7	98.5	96.9
医業費用		178,333,052	△ 34,366,314	△ 101,334,360	△ 210,311,064	110.7	98.1	94.4	87.6
給与費		19,416,627	19,419,469	△ 62,203,083	△ 206,692,591	101.8	101.7	94.6	80.9
給料		2,011,323	△ 10,781,533	△ 22,416,737	△ 51,903,346	100.4	97.7	95.2	88.4
手当		△ 1,237,904	△ 5,642,722	△ 10,394,718	△ 30,012,593	99.6	98.2	96.7	90.1
賃金		△ 3,356,281	7,196,654	3,952,209	△ 6,303,540	94.0	113.6	106.6	90.1
退職給付費		25,755,938	37,588,363	△ 27,615,496	△ 99,198,566	137.0	139.4	79.2	5.9
法定福利費		△ 3,756,449	△ 8,941,293	△ 5,728,341	△ 19,274,546	97.9	95.0	96.6	88.2
材料費		△ 8,974,700	△ 12,751,572	△ 13,310,576	△ 5,003,795	96.4	94.8	94.2	97.7
薬品費		△ 8,099,034	△ 8,439,751	△ 13,509,220	△ 6,013,918	96.4	96.1	93.5	96.9
診療材料費		611,147	△ 1,111,514	△ 175,504	291,683	112.5	79.7	96.0	106.9
医療消耗備品費		89,557	△ 386,700	70,000	△ 70,000	130.1	0.0	皆増	0.0
医療消耗品費		△ 163,860	△ 1,518,138	457,955	1,130,276	98.2	83.5	106.0	113.9
その他材料費		△ 1,412,510	△ 1,295,469	△ 153,807	△ 341,836	88.7	88.3	98.4	96.5
経費		△ 8,519,098	△ 24,657,318	△ 7,898,638	9,714,658	97.0	91.1	96.9	104.0
厚生福利費		△ 62,976	70,829	△ 30,188	△ 57,388	85.8	118.6	93.3	86.4
報償費		7,979,185	△ 4,069,987	427,275	141,650	223.1	71.9	104.1	101.3
旅費交通費		△ 216,149	66,705	149,512	△ 320,842	59.5	121.0	138.9	39.9
職員被服費		139,476	△ 801	△ 93,092	43,693	151.4	99.8	77.3	113.8
消耗品費		△ 448,486	△ 948,933	456,226	154,603	93.7	85.9	107.9	102.5
消耗備品費		362,400	△ 362,400	0	0	皆増	皆減	-	-
光熱水費		1,165,178	△ 2,325,784	△ 1,935,572	1,141,483	103.2	93.8	94.5	103.5
燃料費		△ 7,587,777	△ 6,567,125	△ 563,313	119,452	72.1	66.5	95.7	101.0
印刷製本費		63,240	△ 72,822	58,800	△ 11,120	133.0	71.4	132.3	95.4
修繕費		△ 1,337,364	△ 3,287,690	631,271	△ 3,398,892	96.0	89.7	102.2	88.4

区 分	年 度					対医業収益比				
	25	26	27	28	29	25	26	27	28	29
保 険 料	755,712	702,357	627,489	608,679	486,530	0.1	0.1	0.1	0.1	0.0
賃 借 料	11,627,183	9,985,237	10,132,140	8,702,155	7,969,205	1.0	0.9	0.9	0.8	0.7
委 託 料	156,527,498	149,019,695	142,563,907	138,066,913	149,368,937	12.9	13.0	13.3	13.0	13.6
通 信 運 搬 費	1,260,175	1,270,375	1,143,643	1,096,544	1,039,826	0.1	0.1	0.1	0.1	0.1
清 掃 費	351,800	0	0	0	0	0.0	-	-	-	-
諸 会 費	1,246,757	1,471,826	1,696,085	800,622	1,572,533	0.1	0.1	0.2	0.1	0.1
貸倒引当金繰入額	0	772,326	220,486	302,297	0	-	0.1	0.0	0.0	-
雑 費	3,382,727	3,354,211	3,032,967	2,839,950	3,882,148	0.3	0.3	0.3	0.3	0.4
研 究 研 修 費	3,520,763	3,998,562	3,602,341	2,618,456	4,299,597	0.3	0.3	0.3	0.2	0.4
図 書 費	775,834	848,520	1,071,078	925,575	927,092	0.1	0.1	0.1	0.1	0.1
旅 費	2,744,929	3,150,042	2,531,263	1,692,881	3,372,505	0.2	0.3	0.2	0.2	0.3
減 価 償 却 費	10,435,110	171,735,650	155,227,771	138,770,719	129,161,787	0.9	15.0	14.5	13.1	11.7
建 物 減 価 償 却 費	7,329,670	112,257,080	112,117,460	112,103,890	108,847,990	0.6	9.8	10.4	10.6	9.9
構 築 物 減 価 償 却 費	2,285,760	14,907,890	14,907,890	14,907,890	14,691,681	0.2	1.3	1.4	1.4	1.3
器 械 備 品 減 価 償 却 費	819,680	44,387,030	28,018,771	11,376,389	5,043,934	0.1	3.9	2.6	1.1	0.5
車 両 減 価 償 却 費	0	183,650	183,650	382,550	578,182	-	0.0	0.0	0.0	0.1
長 期 前 払 消 費 税 償 却	0	15,287,900	15,296,500	15,297,962	15,029,422	-	1.3	1.4	1.4	1.4
長 期 前 払 消 費 税 償 却	0	15,287,900	15,296,500	15,297,962	15,029,422	-	1.3	1.4	1.4	1.4
資 産 減 耗 費	819,056	163,040	681,647	199,059	66,054	0.1	0.0	0.1	0.0	0.0
た な 卸 資 産 減 耗 費	56,878	80,178	76,522	80,319	49,911	0.0	0.0	0.0	0.0	0.0
固 定 資 産 除 却 費	762,178	82,862	605,125	118,740	16,143	0.1	0.0	0.1	0.0	0.0
医 業 外 費 用	48,226,679	43,820,499	39,346,514	39,213,306	39,935,428	4.0	3.8	3.7	3.7	3.6
支 払 利 息 及 び 企 業 債 取 扱 諸 費	402,794	231,061	102,000	6,092	6,027	0.0	0.0	0.0	0.0	0.0
企 業 債 利 息	300,794	129,061	0	992	927	0.0	0.0	-	0.0	0.0
長 期 借 入 金 利 息	102,000	102,000	102,000	5,100	5,100	0.0	0.0	0.0	0.0	0.0
繰 延 勘 定 償 却	15,265,600	0	0	0	0	1.3	-	-	-	-
控 除 対 象 外 消 費 税 額 償 却	15,265,600	0	0	0	0	1.3	-	-	-	-
雑 損 失	32,558,285	43,589,438	39,244,514	39,207,214	39,929,401	2.7	3.8	3.7	3.7	3.6
そ の 他 雑 損 失	32,558,285	43,589,438	39,244,514	39,207,214	39,929,401	2.7	3.8	3.7	3.7	3.6
特 別 損 失	0	67,539,000	0	0	0	-	5.9	-	-	-
そ の 他 特 別 損 失	0	67,539,000	0	0	0	-	5.9	-	-	-
病 院 事 業 費 用 合 計	1,708,313,063	1,949,778,935	1,843,399,636	1,741,932,068	1,532,343,126	141.1	170.5	171.8	164.6	139.1
当 年 度 経 常 損 益	41,301,946	△ 45,016,379	25,621,412	98,626,518	251,259,890	-	-	-	-	-
当 年 度 純 損 益	41,301,946	△ 112,555,379	25,621,412	98,626,518	251,259,890	-	-	-	-	-
当 年 度 未 処 分 利 益 剰 余 金 (△ 未 処 理 欠 損 金)	△ 526,333,746	△ 638,889,125	△ 613,267,713	△ 514,641,195	△ 263,381,305	-	-	-	-	-

※ 対医業収益比及び対前年度比は端数の関係で縦計が合わない場合がある。

区 分	年 度	対前年度増減額				対前年度比			
		26-25	27-26	28-27	29-28	26/25	27/26	28/27	29/28
保 險 料		△ 53,355	△ 74,868	△ 18,810	△ 122,149	92.9	89.3	97.0	79.9
賃 借 料		△ 1,641,946	146,903	△ 1,429,985	△ 732,950	85.9	101.5	85.9	91.6
委 託 料		△ 7,507,803	△ 6,455,788	△ 4,496,994	11,302,024	95.2	95.7	96.8	108.2
通 信 運 搬 費		10,200	△ 126,732	△ 47,099	△ 56,718	100.8	90.0	95.9	94.8
清 掃 費		△ 351,800	0	0	0	皆減	-	-	-
諸 会 費		225,069	224,259	△ 895,463	771,911	118.1	115.2	47.2	196.4
貸倒引当金繰入額		772,326	△ 551,840	81,811	△ 302,297	皆増	28.5	137.1	0.0
雑 費		△ 28,516	△ 321,244	△ 193,017	1,042,198	99.2	90.4	93.6	136.7
研 究 研 修 費		477,799	△ 396,221	△ 983,885	1,681,141	113.6	90.1	72.7	164.2
図 書 費		72,686	222,558	△ 145,503	1,517	109.4	126.2	86.4	100.2
旅 費		405,113	△ 618,779	△ 838,382	1,679,624	114.8	80.4	66.9	199.2
減 価 償 却 費		161,300,540	△ 16,507,879	△ 16,457,052	△ 9,608,932	1,645.7	90.4	89.4	93.1
建 物 減 価 償 却 費		104,927,410	△ 139,620	△ 13,570	△ 3,255,900	1,531.5	99.9	100.0	97.1
構 築 物 減 価 償 却 費		12,622,130	0	0	△ 216,209	652.2	100.0	100.0	98.5
器 械 備 品 減 価 償 却 費		43,567,350	△ 16,368,259	△ 16,642,382	△ 6,332,455	5,415.2	63.1	40.6	44.3
車 両 減 価 償 却 費		183,650	0	198,900	195,632	皆増	100.0	208.3	151.1
長 期 前 払 消 費 税 償 却		15,287,900	8,600	1,462	△ 268,540	皆増	100.1	100.0	98.2
長 期 前 払 消 費 税 償 却		15,287,900	8,600	1,462	△ 268,540	皆増	100.1	100.0	98.2
資 産 減 耗 費		△ 656,016	518,607	△ 482,588	△ 133,005	19.9	418.1	29.2	33.2
た な 卸 資 産 減 耗 費		23,300	△ 3,656	3,797	△ 30,408	141.0	95.4	105.0	62.1
固 定 資 産 除 却 費		△ 679,316	522,263	△ 486,385	△ 102,597	10.9	730.3	19.6	13.6
医 業 外 費 用		△ 4,406,180	△ 4,473,985	△ 133,208	722,122	90.9	89.8	99.7	101.8
支 払 利 息 及 び 企 業 債 取 扱 諸 費		△ 171,733	△ 129,061	△ 95,908	△ 65	57.4	44.1	6.0	98.9
企 業 債 利 息		△ 171,733	△ 129,061	992	△ 65	42.9	0.0	皆増	93.4
長 期 借 入 金 利 息		0	0	△ 96,900	0	100.0	100.0	5.0	100.0
繰 延 勘 定 償 却		△ 15,265,600	0	0	0	皆減	-	-	-
控 除 対 象 外 消 費 税 額 償 却		△ 15,265,600	0	0	0	皆減	-	-	-
雑 損 失		11,031,153	△ 4,344,924	△ 37,300	722,187	133.9	90.0	99.9	101.8
そ の 他 雑 損 失		11,031,153	△ 4,344,924	△ 37,300	722,187	133.9	90.0	99.9	101.8
特 別 損 失		67,539,000	△ 67,539,000	0	0	皆増	皆減	-	-
そ の 他 特 別 損 失		67,539,000	△ 67,539,000	0	0	皆増	皆減	-	-
病 院 事 業 費 用 合 計		241,465,872	△ 106,379,299	△ 101,467,568	△ 209,588,942	114.1	94.5	94.5	88.0
当 年 度 経 常 損 益		△ 86,318,325	70,637,791	73,005,106	152,633,372	-	-	-	-
当 年 度 純 損 益		△ 153,857,325	138,176,791	73,005,106	152,633,372	-	-	-	-

2. 貸借対照表

(円)

年度 区分	25	26	27	28	29
【資産の部】					
固定資産	3,742,238,321	2,619,876,612	2,451,380,713	2,298,998,908	2,158,168,249
有形固定資産	3,741,492,921	2,556,465,464	2,403,088,912	2,265,873,862	2,139,827,053
土地	85,197,226	85,197,226	85,197,226	85,197,226	85,197,226
建物	3,041,620,881	2,184,955,482	2,072,807,182	1,960,703,292	1,851,855,302
構築物	296,012,800	211,616,230	196,708,340	181,800,450	167,108,769
器械備品	317,195,242	73,413,404	46,064,088	35,027,699	33,118,622
車両	1,466,772	1,283,122	2,312,076	3,145,195	2,547,134
無形固定資産	745,400	745,400	745,400	745,400	745,400
電話加入権	745,400	745,400	745,400	745,400	745,400
投資その他の資産	0	62,665,748	47,546,401	32,379,646	17,595,796
長期前払消費税	0	62,665,748	47,546,401	32,379,646	17,595,796
流動資産	575,284,397	562,511,890	635,382,516	727,608,231	888,009,968
現金預金	372,510,721	375,621,690	446,015,112	537,102,838	691,449,826
未収金	197,976,414	184,801,005	187,128,051	188,162,993	192,853,907
過年度医業未収金	11,798,981	11,375,959	11,486,607	10,864,730	11,998,061
年度内医業未収金	180,018,233	169,415,275	170,396,759	174,835,994	175,143,410
年度内医業外未収金	6,159,200	4,607,500	5,072,900	2,960,095	5,832,240
年度内その他未収金	0	0	990,000	211,052	1,000
未収金貸倒引当金	0	△ 597,729	△ 818,215	△ 708,878	△ 120,804
貯蔵品	4,797,262	2,089,195	2,239,353	2,342,400	3,681,215
前払金	0	0	0	0	25,020
繰延勘定	77,911,077	0	0	0	0
控除対象外消費税額	77,911,077	0	0	0	0
資産合計	4,395,433,795	3,182,388,502	3,086,763,229	3,026,607,139	3,046,178,217
【負債の部】					
固定負債	510,000,000	510,000,000	510,990,000	510,742,500	517,983,316
企業債	0	0	990,000	742,500	2,495,000
建設改良費等の財源に 充てるための企業債	0	0	990,000	742,500	2,495,000
他会計借入金	510,000,000	510,000,000	510,000,000	510,000,000	510,000,000
その他長期借入金	510,000,000	510,000,000	510,000,000	510,000,000	510,000,000
引当金	0	0	0	0	5,488,316
退職給付引当金	0	0	0	0	5,488,316

(円)

区 分	年 度				対前年度比 29/28
	対 前 26-25	年 度 27-26	増 減 28-27	額 29-28	
【資産の部】					
固 定 資 産	△ 1,122,361,709	△ 168,495,899	△ 152,381,805	△ 140,830,659	93.9
有 形 固 定 資 産	△ 1,185,027,457	△ 153,376,552	△ 137,215,050	△ 126,046,809	94.4
土 地	0	0	0	0	100.0
建 物	△ 856,665,399	△ 112,148,300	△ 112,103,890	△ 108,847,990	94.4
構 築 物	△ 84,396,570	△ 14,907,890	△ 14,907,890	△ 14,691,681	91.9
器 械 備 品	△ 243,781,838	△ 27,349,316	△ 11,036,389	△ 1,909,077	94.5
車 両	△ 183,650	1,028,954	833,119	△ 598,061	81.0
無 形 固 定 資 産	0	0	0	0	100.0
電 話 加 入 権	0	0	0	0	100.0
投 資 そ の 他 の 資 産	62,665,748	△ 15,119,347	△ 15,166,755	△ 14,783,850	54.3
長 期 前 払 消 費 税	62,665,748	△ 15,119,347	△ 15,166,755	△ 14,783,850	54.3
流 動 資 産	△ 12,772,507	72,870,626	92,225,715	160,401,737	122.0
現 金 預 金	3,110,969	70,393,422	91,087,726	154,346,988	128.7
未 収 金	△ 13,175,409	2,327,046	1,034,942	4,690,914	102.5
過 年 度 医 業 未 収 金	△ 423,022	110,648	△ 621,877	1,133,331	110.4
年 度 内 医 業 未 収 金	△ 10,602,958	981,484	4,439,235	307,416	100.2
年 度 内 医 業 外 未 収 金	△ 1,551,700	465,400	△ 2,112,805	2,872,145	197.0
年 度 内 そ の 他 未 収 金	0	990,000	△ 778,948	△ 210,052	0.5
未 収 金 貸 倒 引 当 金	△ 597,729	△ 220,486	109,337	588,074	17.0
貯 蔵 品	△ 2,708,067	150,158	103,047	1,338,815	157.2
前 払 金	0	0	0	25,020	皆増
繰 延 勘 定	△ 77,911,077	0	0	0	—
控 除 対 象 外 消 費 税 額	△ 77,911,077	0	0	0	—
資 産 合 計	△ 1,213,045,293	△ 95,625,273	△ 60,156,090	19,571,078	100.6
【負債の部】					
固 定 負 債	0	990,000	△ 247,500	7,240,816	101.4
企 業 債	0	990,000	△ 247,500	1,752,500	336.0
建設改良費等の財源に 充てるための企業債	0	990,000	△ 247,500	1,752,500	336.0
他 会 計 借 入 金	0	0	0	0	100.0
そ の 他 長 期 借 入 金	0	0	0	0	100.0
引 当 金	0	0	0	5,488,316	皆増
退 職 給 付 引 当 金	0	0	0	5,488,316	皆増

区 分	年 度	25	26	27	28	29
流 動 負 債		129,199,237	213,581,456	245,415,056	223,855,239	112,340,900
企 業 債		0	0	0	247,500	247,500
建設改良費等の財源に 充てるための企業債		0	0	0	247,500	247,500
未 払 金		122,247,834	143,271,649	174,864,021	157,563,278	53,180,879
医 業 未 払 金		101,272,567	121,537,243	156,181,250	141,739,568	36,477,124
医 業 外 未 払 金		408,300	261,900	402,300	347,800	715,900
そ の 他 未 払 金		20,566,967	21,472,506	18,280,471	15,475,910	15,987,855
引 当 金		0	65,072,000	64,873,000	60,729,000	54,172,000
賞 与 引 当 金		0	55,241,000	54,571,000	51,089,000	45,673,000
法 定 福 利 費 引 当 金		0	9,831,000	10,302,000	9,640,000	8,499,000
そ の 他 流 動 負 債		6,951,403	5,237,807	5,678,035	5,315,461	4,740,521
繰 延 収 益		0	2,385,893,677	2,231,823,392	2,094,848,101	1,967,432,812
長 期 前 受 金		0	2,385,893,677	2,231,823,392	2,094,848,101	1,967,432,812
負 債 合 計		639,199,237	3,109,475,133	2,988,228,448	2,829,445,840	2,597,757,028
【資本の部】						
資 本 金		726,938,494	711,802,494	711,802,494	711,802,494	711,802,494
資 本 金		711,802,494	711,802,494	711,802,494	711,802,494	711,802,494
借 入 資 本 金		15,136,000	0	0	0	0
企 業 債		15,136,000	0	0	0	0
剰 余 金		3,029,296,064	△ 638,889,125	△ 613,267,713	△ 514,641,195	△ 263,381,305
資 本 剰 余 金		3,555,629,810	0	0	0	0
負 担 金		1,426,761,072	0	0	0	0
補 助 金		2,128,868,738	0	0	0	0
利 益 剰 余 金 (△ 欠 損 金)		△ 526,333,746	△ 638,889,125	△ 613,267,713	△ 514,641,195	△ 263,381,305
当年度未処分利益剰余金 (△未処理欠損金)		△ 526,333,746	△ 638,889,125	△ 613,267,713	△ 514,641,195	△ 263,381,305
資 本 合 計		3,756,234,558	72,913,369	98,534,781	197,161,299	448,421,189
負 債 資 本 合 計		4,395,433,795	3,182,388,502	3,086,763,229	3,026,607,139	3,046,178,217

区 分	年 度				対前年度比 29/28
	対 前 26-25	年 度 27-26	増 減 28-27	額 29-28	
流 動 負 債	84,382,219	31,833,600	△ 21,559,817	△ 111,514,339	50.2
企 業 債	0	0	247,500	0	皆増
建設改良費等の財源に 充てるための企業債	0	0	247,500	0	皆増
未 払 金	21,023,815	31,592,372	△ 17,300,743	△ 104,382,399	33.8
医 業 未 払 金	20,264,676	34,644,007	△ 14,441,682	△ 105,262,444	25.7
医 業 外 未 払 金	△ 146,400	140,400	△ 54,500	368,100	205.8
そ の 他 未 払 金	905,539	△ 3,192,035	△ 2,804,561	511,945	103.3
引 当 金	65,072,000	△ 199,000	△ 4,144,000	△ 6,557,000	89.2
賞 与 引 当 金	55,241,000	△ 670,000	△ 3,482,000	△ 5,416,000	89.4
法定福利費引当金	9,831,000	471,000	△ 662,000	△ 1,141,000	88.2
そ の 他 流 動 負 債	△ 1,713,596	440,228	△ 362,574	△ 574,940	89.2
繰 延 収 益	2,385,893,677	△ 154,070,285	△ 136,975,291	△ 127,415,289	93.9
長 期 前 受 金	2,385,893,677	△ 154,070,285	△ 136,975,291	△ 127,415,289	93.9
負 債 合 計	2,470,275,896	△ 121,246,685	△ 158,782,608	△ 231,688,812	91.8
【資本の部】					
資 本 金	△ 15,136,000	0	0	0	100.0
資 本 金	0	0	0	0	100.0
借 入 資 本 金	△ 15,136,000	0	0	0	—
企 業 債	△ 15,136,000	0	0	0	—
剰 余 金	△ 3,668,185,189	25,621,412	98,626,518	251,259,890	51.2
資 本 剰 余 金	△ 3,555,629,810	0	0	0	—
負 担 金	△ 1,426,761,072	0	0	0	—
補 助 金	△ 2,128,868,738	0	0	0	—
利 益 剰 余 金 (△ 欠 損 金)	△ 112,555,379	25,621,412	98,626,518	251,259,890	51.2
当年度未処分利益剰余金 (△未処理欠損金)	△ 112,555,379	25,621,412	98,626,518	251,259,890	51.2
資 本 合 計	△ 3,683,321,189	25,621,412	98,626,518	251,259,890	227.4
負 債 資 本 合 計	△ 1,213,045,293	△ 95,625,273	△ 60,156,090	19,571,078	100.6

3. 財務分析に関する調

項 目	算 式
(1) 資 産 及 び 資 本 構 成 比 率	
1 固 定 資 産 構 成 比 率 (%)	$\frac{\text{固定資産}}{\text{固定資産} + \text{流動資産}} \times 100$
2 固 定 負 債 構 成 比 率 (%)	$\frac{\text{固定負債}}{\text{負債資本合計}} \times 100$
3 自 己 資 本 構 成 比 率 (%)	$\frac{\text{資本金} + \text{剰余金} + \text{繰延収益}}{\text{負債資本合計}} \times 100$
4 固 定 資 産 対 長 期 資 本 比 率 (%)	$\frac{\text{固定資産}}{\text{資本金} + \text{剰余金} + \text{固定負債} + \text{繰延収益}} \times 100$
5 固 定 比 率 (%)	$\frac{\text{固定資産}}{\text{資本金} + \text{剰余金} + \text{繰延収益}} \times 100$
6 流 動 比 率 (%)	$\frac{\text{流動資産}}{\text{流動負債}} \times 100$
7 当 座 (酸 性 試 験) 比 率 (%)	$\frac{\text{現金預金} + (\text{未収金} - \text{貸倒引当金})}{\text{流動負債}} \times 100$
8 現 金 比 率 (%)	$\frac{\text{現金預金}}{\text{流動負債}} \times 100$
(2) 回 転 率	
1 自 己 資 本 回 転 率	$\frac{\text{医業収益}}{(\text{期首自己資本} + \text{期末自己資本}) \times 1/2}$ ※H26に限り、期首は会計基準見直し移行後の額
2 固 定 資 産 回 転 率	$\frac{\text{医業収益}}{(\text{期首固定資産} + \text{期末固定資産}) \times 1/2}$ ※H26に限り、期首は会計基準見直し移行後の額
3 減 価 償 却 率 (%)	$\frac{\text{当年度減価償却額}}{\text{有形固定資産} + \text{無形固定資産} - \text{土地} - \text{建設仮勘定} + \text{当年度減価償却額}} \times 100$
4 流 動 資 産 回 転 率	$\frac{\text{医業収益}}{(\text{期首流動資産} + \text{期末流動資産}) \times 1/2}$ ※H26に限り、期首は会計基準見直し移行後の額
5 未 収 金 回 転 率	$\frac{\text{医業収益}}{(\text{期首未収金} + \text{期末未収金}) \times 1/2}$
(3) 損 益 に 関 す る 各 種 比 率	
1 総 資 本 利 益 率 (%)	$\frac{\text{当年度経常利益}}{(\text{期首総資本} + \text{期末総資本}) \times 1/2} \times 100$ ※H26に限り、期首は会計基準見直し移行後の額 ※総資本=負債資本合計
2 経 常 収 支 比 率 (%)	$\frac{\text{経常収益}}{\text{経常費用}} \times 100$
3 医 業 収 支 比 率 (%)	$\frac{\text{医業収益}}{\text{医業費用}} \times 100$
4 利 子 負 担 率 (%)	$\frac{\text{支払利息}}{\text{企業債} + \text{長期借入金} + \text{一時借入金} + \text{リース債務}} \times 100$
5 企 業 債 償 還 額 対 減 価 償 却 費 比 率 (%)	$\frac{\text{企業債償還金}}{\text{当年度減価償却費}} \times 100$
6 職 員 1 人 当 り 医 業 収 益 (千 円)	$\frac{\text{医業収益}}{\text{損益勘定所属職員数}}$
7 職 員 1 人 当 り 有 形 固 定 資 産 (千 円)	$\frac{\text{期末有形固定資産}}{\text{損益勘定所属職員数} + \text{資本勘定所属職員数}}$
8 累 計 欠 損 金 比 率 (%)	$\frac{\text{累積欠損金}}{\text{医業収益}} \times 100$
9 不 良 債 務 比 率 (%)	$\frac{(\text{流動負債}(\text{企業債} \cdot \text{長期借入金} \cdot \text{リース債務除く}) - \text{流動資産}(\text{翌年度繰越財源除く}))}{\text{医業収益}} \times 100$
10 入 院 外 来 収 益 に 対 す る 企 業 債 償 還 元 金 比 率 (%)	$\frac{\text{企業債償還元金}}{\text{入院外来収益}} \times 100$
11 入 院 外 来 収 益 に 対 す る 企 業 債 利 息 比 率 (%)	$\frac{\text{企業債利息}}{\text{入院外来収益}} \times 100$
12 入 院 外 来 収 益 に 対 す る 職 員 給 与 費 比 率 (%)	$\frac{\text{職員給与費}(\text{H26に限り特別損失のうちの職員給与費を含む})}{\text{入院外来収益}} \times 100$

※企業債償還元金は借換債償還元金分を除く

25	26	27	28	29	全国平均28 (都道府県)
85.1	82.3	79.4	76.0	70.8	76.3
11.9	16.0	16.6	16.9	17.0	63.7
85.1	77.3	75.5	75.7	79.3	22.4
87.7	88.2	86.3	82.0	73.6	88.7
100.0	106.6	105.6	100.3	89.3	341.2
445.3	263.4	258.9	325.0	790.5	169.5
441.6	262.4	258.0	324.0	787.2	163.8
288.3	175.9	181.7	239.9	615.5	98.7
0.33	0.45	0.45	0.46	0.47	2.25
0.32	0.42	0.42	0.45	0.49	0.69
0.28	6.50	6.27	5.98	5.91	7.00
2.02	2.01	1.79	1.55	1.36	2.14
6.03	5.97	5.75	5.62	5.77	5.36
1.02	△ 1.37	0.82	3.23	8.27	1.07
102.4	97.6	101.4	105.7	116.4	98.9
72.9	62.2	59.5	62.1	73.8	85.1
0.1	0.0	0.0	0.0	0.0	1.6
145.1	8.8	0.0	0.0	0.2	200.0
9,609	9,376	8,724	8,603	10,198	15,981
29,694	20,955	19,537	18,422	19,813	22,518
△ 43.5	△ 55.9	△ 57.2	△ 48.6	△ 23.9	51.4
△ 36.8	△ 30.5	△ 36.3	△ 47.6	△ 70.4	0.3
1.3	1.3	0.0	0.0	0.0	11.2
0.0	0.0	0.0	0.0	0.0	2.0
91.6	105.2	107.7	103.2	80.2	62.0

4. 経営分析に関する調

項目	内 訳		25	26	27	28	29	全国平均 28(精神科)
(1)病床利用率(%)	精 神 病 床		62.5	55.2	48.1	45.8	47.7	71.4
(2)患 者 数	1日平均患者数		143.8	127.0	110.7	105.4	109.7	186
	(人) 入 院		143.8	127.0	110.7	105.4	109.7	186
	外 来		115.8	119.0	120.7	119.0	121.9	135
	入院外来患者比率(%)		53.8	62.6	72.3	75.2	74.3	50.1
	職員1日 当たり 患者数 (人)	医 師	入 院	20.9	19.1	14.3	13.4	15.4
外 来			10.1	12.0	10.3	10.1	11.5	7.3
	看 護 師	入 院	1.3	1.2	1.1	1.0	1.3	1.5
		外 来	0.7	0.8	0.8	0.8	0.9	0.8
(3)収 入 (円)	患者1人1日当 たり診療収入 入 院	投 薬	894	892	872	809	805	702
		注 射	210	140	140	127	150	173
		処置手術	53	60	56	39	33	119
		検 査	214	184	163	174	177	210
		放 射 線	48	37	27	31	33	90
		入 院 料	11,485	11,529	12,534	13,480	7,571	14,748
		給 食 料	1,839	1,836	1,836	1,896	1,889	1,752
		そ の 他	1,475	1,834	1,442	1,338	7,517	1,450
	計		16,218	16,512	17,070	17,894	18,175	19,244
	患者1人1日当 たり診療収入 外 来	初 診 料	68	66	59	60	66	85
		再 診 料	605	645	607	607	592	747
		投 薬	6,325	6,413	6,426	6,096	5,750	1,908
		注 射	490	621	628	643	654	618
		処置手術	87	78	64	91	60	74
		検 査	439	398	409	435	483	505
		放 射 線	60	49	46	50	45	202
		そ の 他	4,294	4,438	4,438	4,509	4,591	4,635
	計		12,368	12,708	12,677	12,491	12,241	8,774
	入院・外来合計		14,871	15,047	15,226	15,575	15,645	15,747
	職員1人1日当 たり診療収入 入 院・外 来	医 師	477,294	467,348	374,085	366,940	420,605	344,147
看 護 部 門		30,204	30,542	28,027	28,251	34,399	36,344	
(4)費 用	患者1人1日当 たり薬品費(円)	投 薬	2,499	2,585	2,681	2,604	2,409	849
		注 射	278	291	304	314	302	237
	計		2,777	2,876	2,985	2,918	2,711	1,086

項目	内 訳		25	26	27	28	29	全国平均 28(精神科)
(4)費用	薬品使用効率 (%)	投 薬	111.8	116.4	119.5	118.2	120.9	130.1
		注 射	110.9	111.5	113.4	110.8	121.0	135.6
		計	111.7	115.9	118.9	117.4	120.9	131.3
(5)診療収入に 対する割合(%)	投 薬 注 射 収 入		20.9	22.3	21.0	19.8	18.6	9.1
	検 査 収 入		2.0	1.8	1.8	1.8	2.0	2.0
	放 射 線 収 入		0.4	0.3	0.2	0.3	0.2	0.8
(6)医業収益に 対する割合(%)	医療材料費	薬 品 費	18.3	18.7	19.1	18.2	16.9	6.5
		そ の 他	1.3	1.3	1.1	1.0	1.2	1.1
		計	19.6	20.0	20.2	19.2	18.1	7.6
	職 員 給 与 費		89.6	96.0	103.8	99.4	77.2	93.3
(7)検査・放射線の 状況	患者100人当たり	検査件数	131.4	132.1	123.0	118.6	98.9	90.6
		放射線件数	2.4	2.1	2.1	2.2	2.1	3.3
	検査技師1人当たり検査件数		60,603	55,366	47,735	44,409	38,331	49,885
	検 査 収 入(千円)		13,508	11,149	10,344	10,693	11,924	16,971
	放射線技師1人当たり放射線件数		1,934	1,580	1,442	1,461	1,452	3,449
	放 射 線 収 入(千円)		4,222	3,144	2,447	2,653	2,669	13,452
(8)100床当たり 職員数(人)	医 師		3.5	2.6	3.0	3.0	2.6	4.6
	看護部門職員	看 護 師	41.3	39.6	40.4	41.0	35.1	43.1
		准看護師	1.5	1.5	0.7	0.5	0.9	1.5
		看護助手	3.9	3.2	3.2	3.0	2.4	1.5
		計	46.7	44.3	44.3	44.5	38.4	46.1
	薬 剤 部 門 職 員		1.7	1.7	1.8	1.7	1.1	1.3
	事 務 部 門 職 員		5.4	5.4	5.3	5.4	5.4	6.4
	給 食 部 門 職 員		0.4	0.4	0.4	0.4	0.4	1.7
	放 射 線 部 門 職 員		0.4	0.4	0.4	0.4	0.4	0.4
	検 査 部 門 職 員		0.8	0.8	0.8	0.8	0.8	0.8
	そ の 他 部 門 職 員		6.1	5.3	5.3	5.1	5.7	6.7
全 職 員		65.0	60.9	61.3	61.5	54.4	68.0	

5. 職種別給与の調(平均給与月額)

(単位:人、円、歳、年)

項 目		年 度					全国平均 28(精神科)	
		25	26	27	28	29		
(1)事務職員	年 度 末 職 員 数	16	16	15	13	12	16	
	基 本 給	294,280	306,511	301,599	350,873	321,899	354,086	
	手 当	142,594	153,913	145,522	165,087	174,974	189,301	
	内 訳	時間外勤務手当	23,708	26,626	19,165	10,602	29,201	35,266
		特殊勤務手当	0	0	0	0	0	1,680
		期末勤勉手当	94,899	105,013	100,797	123,181	112,642	125,902
		そ の 他	23,987	22,274	25,560	31,304	33,131	26,453
		計	436,874	460,424	447,121	515,960	496,873	543,387
平 均 年 齢	46.8	46.4	47.8	45.1	46.1	46		
平 均 経 験 年 数	23.0	23.5	26.7	23.6	22.2	20		
(2)医師	年 度 末 職 員 数	8	6	7	7	6	11	
	基 本 給	511,815	579,928	555,685	569,500	593,618	571,164	
	手 当	757,030	776,505	752,783	837,036	893,533	752,764	
	内 訳	時間外勤務手当	26,062	11,383	23,963	26,055	29,072	71,467
		特殊勤務手当	163,692	114,438	78,099	132,155	140,726	63,892
		期末勤勉手当	172,439	208,300	208,653	215,102	234,824	224,453
		そ の 他	394,837	442,383	442,068	463,724	488,911	392,952
		計	1,268,845	1,356,433	1,308,468	1,406,536	1,487,151	1,323,928
平 均 年 齢	44.3	46.2	44.7	45.7	48.2	47		
平 均 経 験 年 数	8.0	10.3	18.3	19.3	10.5	15		
(3)看護師	年 度 末 職 員 数	89	86	86	87	71	110	
	基 本 給	302,681	323,132	322,324	313,811	316,154	343,729	
	手 当	149,542	171,634	176,746	172,515	176,837	197,009	
	内 訳	時間外勤務手当	5,092	5,718	5,046	4,975	6,866	18,150
		特殊勤務手当	10,203	20,576	20,422	20,212	18,958	23,477
		期末勤勉手当	103,546	111,545	112,629	107,467	111,502	125,183
		そ の 他	30,701	33,796	38,649	39,861	39,511	30,199
		計	452,223	494,766	499,070	486,326	492,991	540,738
平 均 年 齢	40.7	41.4	42.1	41.2	42.7	43		
平 均 経 験 年 数	17.7	17.8	19.8	18.8	19.3	17		
(4)准看護師	年 度 末 職 員 数	2	2	1	1	1	2	
	基 本 給	407,129	431,778	426,039	234,300	234,700	369,912	
	手 当	196,252	218,407	224,683	91,749	92,950	188,862	
	内 訳	時間外勤務手当	3,840	2,540	5,111	625	1,086	9,386
		特殊勤務手当	12,400	23,421	23,283	23,458	23,358	28,558
		期末勤勉手当	145,931	155,494	152,806	41,979	43,028	127,434
		そ の 他	34,081	36,952	43,483	25,687	25,478	23,483
		計	603,381	650,185	650,722	326,049	327,650	558,774
平 均 年 齢	58.5	59.5	60.0	61.0	62.0	56		
平 均 経 験 年 数	41.5	42.5	43.0	44.0	45.0	34		

項 目		年 度					全国平均 28(精神科)	
		25	26	27	28	29		
(5) 医療 技術員	年 度 末 職 員 数	9	9	9	8	9	17	
	基 本 給 当	348,913	372,660	343,534	301,411	274,428	345,001	
	手 当	168,033	177,782	161,285	144,334	123,165	174,331	
	内 訳	時間外勤務手当	35,854	32,843	18,277	22,582	10,884	19,352
		特殊勤務手当	700	700	700	700	646	4,330
		期末勤勉手当	119,638	131,999	121,575	100,848	95,171	126,938
		そ の 他	11,841	12,241	20,733	20,204	16,464	23,711
	計	516,946	550,442	504,819	445,745	397,593	519,331	
平 均 年 齢	49.6	50.3	46.6	46.1	38.7	44		
平 均 経 験 年 数	25.3	25.8	24.3	23.8	18.7	18		
(6) その 他の 職員	年 度 末 職 員 数	2	2	2	1	1	6	
	基 本 給 当	351,936	387,976	377,976	372,120	372,120	337,562	
	手 当	163,535	152,502	302,283	171,160	160,592	161,657	
	内 訳	時間外勤務手当	29,335	0	25,245	248	1,230	16,571
		特殊勤務手当	573	0	15,333	0	0	5,446
		期末勤勉手当	121,852	140,479	138,591	138,149	143,266	118,605
		そ の 他	11,775	12,023	123,114	32,763	16,096	21,036
	計	515,471	540,478	680,259	543,280	532,712	499,219	
平 均 年 齢	56.5	57.5	58.5	58.0	59.0	49		
平 均 経 験 年 数	31.0	32.0	39.5	40.0	41.0	25		
(7) 全 職 員	年 度 末 職 員 数	126	121	120	117	100	162	
	基 本 給 当	321,051	341,505	336,749	331,850	328,688	360,630	
	手 当	190,025	203,183	207,820	208,911	212,032	230,550	
	内 訳	時間外勤務手当	10,829	10,639	9,250	8,105	10,998	23,474
		特殊勤務手当	18,102	21,220	19,692	23,241	21,944	21,488
		期末勤勉手当	109,168	118,690	118,198	114,741	116,873	132,024
		そ の 他	51,926	52,633	60,680	62,824	62,217	53,563
	計	511,076	544,688	544,569	540,761	540,720	591,180	
平 均 年 齢	42.9	43.5	43.7	42.6	43.4	44		
平 均 経 験 年 数	18.9	19.4	21.5	20.1	19.5	18		