

平成28年度

青森県立病院年報

第52集



青森県病院局

空白ページ

凡 例

1. 統計資料については、平成28年4月1日から平成29年3月31日までの期間の実施を示し、その他については表示した日現在とする。
2. 病床数とは、医療法の規定に基づき、知事の許可を受けた病床数である。
3. 入院延べ患者数とは、毎日24時現在の在院患者数にその日の退院患者数を加えた数の年度内の合計数である。
4. 外来延べ患者数とは、診療のため来院した入院外の患者数の年度内の合計数である。
また、同一患者が2科以上の診療を受けた場合、それぞれの科の外来患者とした。
5. 1日平均患者数とは、入院患者については、入院延べ患者数を暦日で除した数、外来患者については、外来延べ患者数を年間の実診療日数で除した数である。実診療日数とは、土、日曜及びその他の休日を除き実際に外来診療を行った日数である。
6. 入院患者の病類別区分は、一般、結核、感染症及び精神に区分した。
7. 病床利用率とは、年間延べ病床数に対する入院患者の割合で、次により算出した。
$$\text{病床利用率 (\%)} = \text{年延べ入院患者数} \div \text{年延べ病床数} \times 100$$
8. 平均在院日数とは、入院から退院するまでの平均の入院日数で、次により算出した。
$$\text{平均在院日数 (日)} = \text{延べ在院患者数} \div (\text{新入院患者数} + \text{退院患者数}) \times 1/2$$
9. 病床回転率とは、ひとつの病床が何人の患者のために使われたかという回転数で次により算出した。
$$\text{病床回転率 (回転)} = \text{入院稼働日数} \div \text{平均在院日数}$$
10. 診療科別患者数とは、標ぼう診療科で診療を受けた患者数である。
11. 診療行為別区分とは、診療報酬点数表の分類の例によったものである。
12. 検査件数とは、検査部門で行った検査の件数である。

平成28年度青森県立病院年報

目 次

凡 例

〔病院事業の概要〕

1. 病院局の機構	1
2. 県立病院の概要	3
3. 部門別・職種別職員数	4
4. 県立病院事業概要	5
(1) 診療実績	5
(2) 決算報告書	6
(3) 損益計算書	7
(4) 貸借対照表	8

〔県立中央病院〕

青森県立中央病院の理念	10
第1章 病院の沿革及び施設の概要	11
第1節 病院の沿革	11
第2節 施設の概要	14
第2章 統計資料	21
第1節 患者の状況及び病床利用状況	21
1. 入院患者数	21
2. 年間病床利用率	21
3. 外来患者数	21
4. 1日平均入院患者数（月別）	22
5. 1日平均外来患者数（月別）	22
6. 平均在院日数及び病床回転率	24
7. 外来初診患者数	25
8. 外来紹介患者数	25
9. 診療科別患者数	26
10. 新患者利用圏分布表	28
第2節 診療収益状況	29
1. 入院診療収益	29
2. 外来診療収益	29
3. 診療科別診療収益	30
4. 診療行為別患者1人1日当たり診療収益及び構成比	32
第3節 診療の状況	33
1. 診療科別手術件数	33
2. 放射線撮影等件数	33
3. 放射線治療件数	33

4. ICU利用患者数	34
5. 救命救急センター利用患者数	34
6. 臨床検査件数	34
7. 内視鏡検査等件数	34
8. リハビリテーション実施件数	35
9. 人工透析件数	35
10. 輸血件数	35
11. 分娩件数	35
12. 外来化学療法件数	36
13. 医療材料使用状況	36
14. 院内処方箋枚数及び院外処方率	37
15. 給食の状況	38
16. 食種別構成比	38
17. 栄養指導実施件数及び人数	39
第4節 職員の状況	40
1. 部門別職員数	40
2. 病床100床当たり職員数	41
3. 職種別平均給与月額	41
4. 職種別平均年齢	41
第5節 経理の状況及び財務分析	42
1. 損益計算書	42
2. 貸借対照表	46
3. 財務分析に関する調	50
4. 経営分析に関する調	52
5. 職種別給与の調(平均給与月額)	53

[県立つくしが丘病院]

青森県立つくしが丘病院の理念	55
第1章 病院の沿革及び施設の概要	56
第1節 病院の沿革	56
第2節 施設の概要	59
第2章 統計資料	63
第1節 患者の状況及び病床利用状況	63
1. 入院患者数	63
2. 外来患者数	63
3. 平均在院日数及び病床回転率の推移	63
4. 月別1日平均入院患者数及び病床利用率	64
5. 月別1日平均外来患者数	64
6. 診療費負担区分別入院患者数及び構成比	66
7. 医師1人1日当たり患者数	67
8. 保健所区域別入院患者数	67

9. 年齢別入院患者数	68
10. 病名別入院患者数及び構成比	68
11. 在院期間別入院患者数	69
12. 入院形態別入院患者数	69
第2節 診療収益の状況	70
1. 入院診療収益	70
2. 外来診療収益	70
3. 医師1人1日当たり診療収益	70
4. 診療行為別患者1人1日当たり診療収益及び構成比	71
第3節 診療の状況	72
1. 放射線撮影件数	72
2. 臨床検査件数	72
3. 精神科作業療法実施状況	73
4. SST（社会生活技能訓練）実施状況	73
5. 心理教育実施状況	73
6. 医療相談件数	73
7. 心理検査件数	74
8. 訪問看護件数	74
9. ショートケア実施状況	74
10. 薬剤業務の状況	74
11. 医療材料使用状況	76
12. 給食の状況	76
13. 食種別構成比	77
第4節 職員の状況	78
1. 部門別職員数	78
2. 病床100床当たり職員数	78
3. 職種別平均給与月額	79
4. 職種別平均年齢	79
第5節 経理の状況及び財務分析	80
1. 損益計算書	80
2. 貸借対照表	84
3. 財務分析に関する調	88
4. 経営分析に関する調	90
5. 職種別給与の調（平均給与月額）	92

病院事業の概要

空白ページ

1. 病院局の機構

(平成29年3月31日現在)

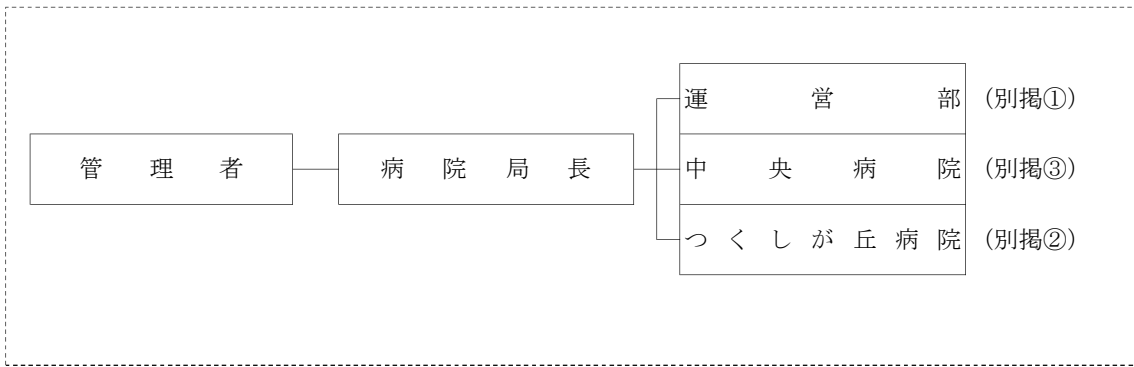

① 【運営部】

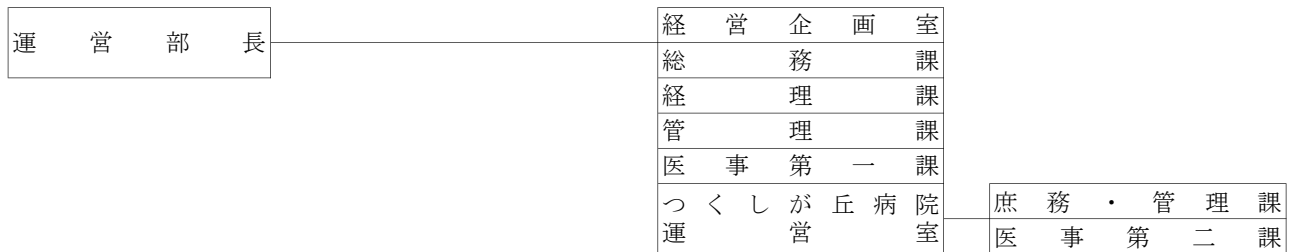

② 【つくしが丘病院】

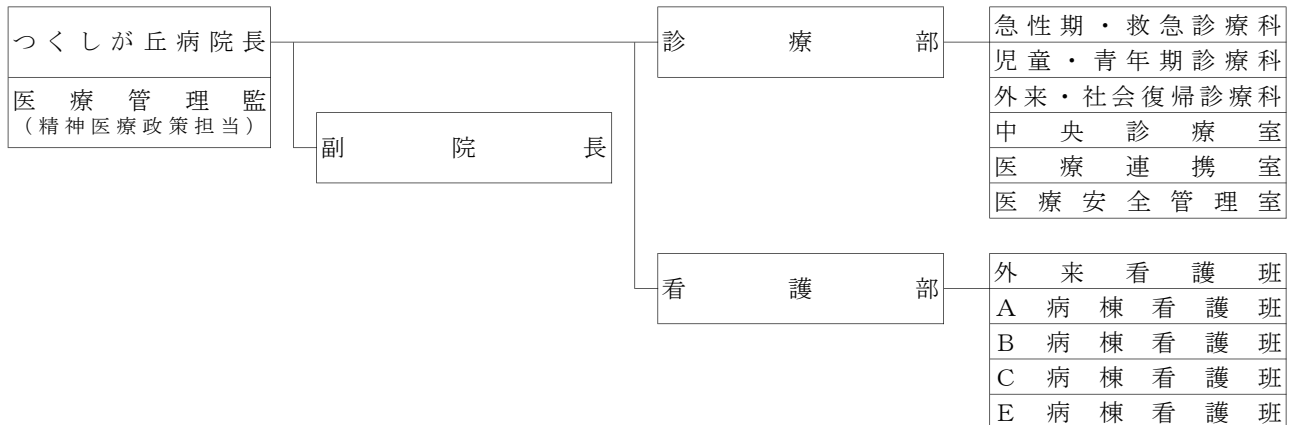

③【中央病院】

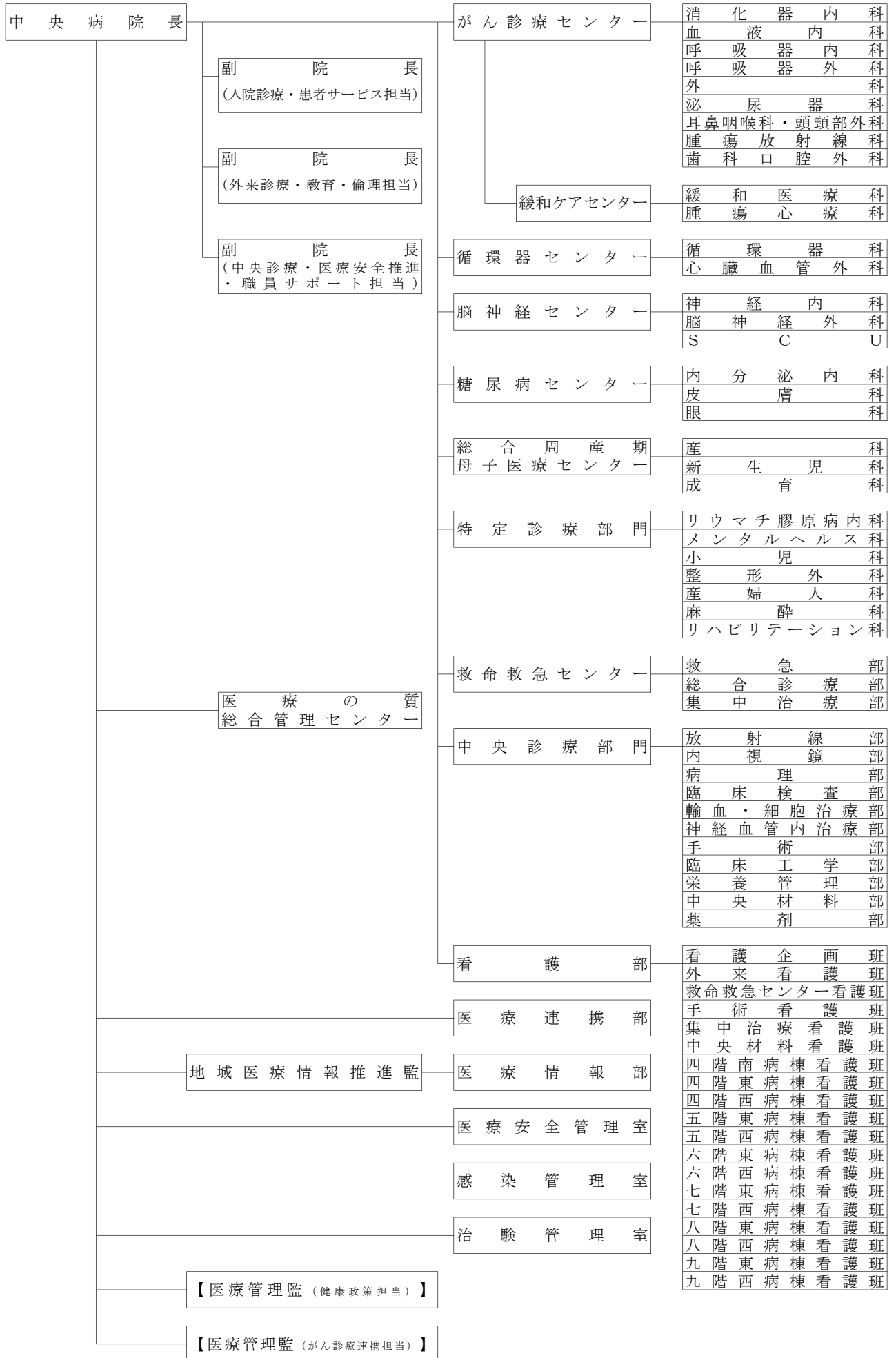

2. 県立病院の概要

(平成29年3月31日現在)

病 院 名	青森県立中央病院	青森県立つくしが丘病院	
種 別	総 合 病 院	精 神 科 病 院	
所 在 地	青森市東造道2丁目1番1号	青森市大字三内字沢部353番地92号	
開院年月日	昭和56年9月25日	昭和51年6月1日	
院 長	藤 野 安 弘	堀 内 雅 之	
診 療 科 目	内科、精神科、神経内科、呼吸器科、 循環器科、小児科、外科、整形外科、 脳神経外科、心臓血管外科、皮膚科、 泌尿器科、産婦人科、眼科、 耳鼻いんこう科、 リハビリテーション科、放射線科、 歯科、歯科口腔外科、麻酔科	精神科、神経科	
許 可 病 床 数	一 般	689床	—
	精 神	—	230床
	感染症	5床	—
	計	694床	230床
看 護 体 制	(入院基本料) (看護補助加算) 一般病棟 7対1 50対1 感染症病棟 7対1 —	(入院基本料) (看護補助加算) 精神病棟 15対1 30対1	

3. 部門別・職種別職員数

(平成29年3月31日)

部門		病院名		中央病院	つくしが丘病院	計	備 考
		職種					
定数内	診療部門	医師	医 師	136	7	143	
		看護	看 護 師	697	88	785	
			准 看 護 師	0	0	0	
			看 護 助 手	3	1	4	
			小 計	700	89	789	
	医療技術	臨 床 心 理 士	7	2	9		
		薬 剤 師	29	3	32		
		診 療 放 射 線 技 師	34	1	35		
		臨 床 検 査 技 師	45	1	46		
		歯 科 衛 生 士	2	0	2		
		歯 科 技 工 士	1	0	1		
		管 理 栄 養 士	5	1	6		
		理 学 療 法 士	20	0	20		
		作 業 療 法 士	9	3	12		
		視 能 訓 練 士	2	0	2		
		臨 床 工 学 技 士	14	0	14		
		言 語 聴 覚 士	4	0	4		
		精 神 保 健 福 祉 士	2	3	5		
	社 会 福 祉 士	1	0	1			
	小 計	175	14	189			
計	1,011	110	1,121				
管理部門	事務	事 務 職 員	42	8	50		
	労務	調 理 師	7	0	7		
		運 転 技 能 員	1	0	1		
		汽 かん 技 能 員	4	0	4		
		小 計	12	0	12		
計	54	8	62				
合 計	1,065	118	1,183				
定数外	医 療 顧 問		5	0	5		
	非 常 勤 医 師		1	4	5		
	臨 床 研 修 医		29	0	29		
	短 時 間 勤 務 職 員	看 護 師	5	0	5		
		医 療 技 術 員	1	1	2		
		事 務 員	0	0	0		
		労 務 員	3	0	3		
	臨 時 職 員	期 限 付 臨 時 職 員	53	5	58		
非 常 勤 臨 時 職 員		285	28	313			
合 計	382	38	420				
総 計	1,447	156	1,603				

※ 病院事業管理者を除く

4. 県立病院事業概要

(1) 診療実績

① 延べ患者数 (単位:人)

区 分	中央病院		つくしが丘病院	
	27年度	28年度	27年度	28年度
入 院	213,072	212,838	40,532	38,460
一 般	213,072	212,838	-	-
感染症※	0	0	-	-
精 神	-	-	40,532	38,460
外 来	312,730	317,402	29,319	28,919
合 計	525,802	530,240	69,851	67,379

② 1日平均患者数及び病床利用率 (単位:人、%)

区 分	中 央 病 院				つくしが丘病院			
	1日平均患者数		病床利用率		1日平均患者数		病床利用率	
	27年度	28年度	27年度	28年度	27年度	28年度	27年度	28年度
入 院	582.2	583.1	83.9	84.0	110.7	105.4	48.1	45.8
一 般	582.2	583.1	84.5	84.6	-	-	-	-
感染症※	0.0	0.0	0.0	0.0	-	-	-	-
精 神	-	-	-	-	110.7	105.4	48.1	45.8
外 来	1,287.0	1,306.2	-	-	120.7	119.0	-	-

③ 平均在院日数及び病床回転率 (単位:日、回転)

区 分	中 央 病 院				つくしが丘病院			
	平均在院日数		病床回転率		平均在院日数		病床回転率	
	27年度	28年度	27年度	28年度	27年度	28年度	27年度	28年度
入 院	13.3	13.2	27.48	27.56	140.5	145.0	2.61	2.52
一 般	13.3	13.2	27.48	27.56	-	-	-	-
感染症※	0.0	0.0	0.00	0.00	-	-	-	-
精 神	-	-	-	-	140.5	145.0	2.61	2.52

(2) 決算報告書

① 収益的収入及び支出

(単位：円)

区 分		年 度	平 成 27 年 度		
			中 央 病 院	つ く し が 丘 病 院	計
事 業 収 益			25,189,131,163	1,870,631,635	27,059,762,798
	医 業 収 益		21,816,264,499	1,073,812,195	22,890,076,694
	医 業 外 収 益		3,372,866,664	796,819,440	4,169,686,104
事 業 費 用			24,162,825,255	1,844,827,622	26,007,652,877
	医 業 費 用		23,777,494,370	1,842,598,055	25,620,092,425
	医 業 外 費 用		385,330,885	2,229,567	387,560,452
区 分		年 度	平 成 28 年 度		
			中 央 病 院	つ く し が 丘 病 院	計
事 業 収 益			26,288,535,000	1,895,576,000	28,184,111,000
	医 業 収 益		22,913,335,000	1,117,562,000	24,030,897,000
	医 業 外 収 益		3,375,200,000	778,014,000	4,153,214,000
事 業 費 用			24,498,127,077	1,743,501,475	26,241,628,552
	医 業 費 用		24,218,861,755	1,739,433,601	25,958,295,356
	医 業 外 費 用		279,265,322	4,067,874	283,333,196

② 資本的収支

(単位：円)

区 分		年 度	平 成 27 年 度		
			中 央 病 院	つ く し が 丘 病 院	計
資 本 的 収 入			2,220,096,000	2,439,000	2,222,535,000
	負 担 金		766,180,000	1,449,000	767,629,000
	企 業 債		828,000,000	990,000	828,990,000
	補 助 金		625,916,000	0	625,916,000
資 本 的 支 出			2,834,874,095	2,439,000	2,837,313,095
	建 設 改 良 費		1,815,590,676	2,439,000	1,818,029,676
	企 業 債 償 還 金		919,283,419	0	919,283,419
	他会計からの長期借入金償還金		100,000,000	0	100,000,000
区 分		年 度	平 成 28 年 度		
			中 央 病 院	つ く し が 丘 病 院	計
資 本 的 収 入			1,748,077,600	1,807,200	1,749,884,800
	負 担 金		697,292,000	1,807,200	699,099,200
	企 業 債		951,000,000	0	951,000,000
	補 助 金		99,008,000	0	99,008,000
	固 定 資 産 売 却 代 金		777,600	0	777,600
資 本 的 支 出			2,411,354,095	1,807,200	2,413,161,295
	建 設 改 良 費		1,327,795,963	1,807,200	1,329,603,163
	企 業 債 償 還 金		983,558,132	0	983,558,132
	他会計からの長期借入金償還金		100,000,000	0	100,000,000

※1 平成27年度の中央病院資本的収入額（翌年度へ繰り越される支出の財源に充当する額20,000,000円を除く。）が中央病院資本的支出額に不足する額634,778,095円は、損益勘定留保資金585,461,916円、繰越工事資金47,958,000円並びに消費税及び地方消費税資本的収支調整額1,358,179円で補填した。

2 平成28年度の中央病院資本的収入額が中央病院資本的支出額に不足する額663,276,495円は、損益勘定留保資金662,164,185円並びに消費税及び地方消費税資本的収支調整額1,112,310円で補填した。

(3) 損益計算書

科 目	平成27年度			平成28年度			比較増減	
	金 額 A (円)	構成 比率 (%)	対医業 収益比 (%)	金 額 B (円)	構成 比率 (%)	対医業 収益比 (%)	B - A (円)	$\frac{B}{A}$ (%)
医 業 収 益	22,862,087,885	84.6	100.0	23,547,256,810	84.9	100.0	685,168,925	103.0
(1) 入 院 収 益	15,562,885,438	57.6	68.1	15,859,599,877	57.2	67.4	296,714,439	101.9
(2) 外 来 収 益	6,955,450,983	25.7	30.4	7,389,708,155	26.6	31.4	434,257,172	106.2
(3) その 他 医 業 収 益	343,751,464	1.3	1.5	297,948,778	1.1	1.3	△ 45,802,686	86.7
医 業 外 収 益	4,157,825,085	15.4	18.2	4,201,491,320	15.1	17.8	43,666,235	101.1
(1) 受 取 利 息 配 当 金	4,482,308	0.0	0.0	2,425,165	0.0	0.0	△ 2,057,143	54.1
(2) 他 会 計 補 助 金	12,000	0.0	0.0	0	-	-	△ 12,000	皆増
(3) 補 助 金	51,772,333	0.2	0.2	31,104,000	0.1	0.1	△ 20,668,333	60.1
(4) 負 担 金 交 付 金	2,445,950,837	9.1	10.7	2,551,015,483	9.2	10.8	105,064,646	104.3
(5) 長 期 前 受 金 戻 入	1,492,976,657	5.5	6.5	1,453,676,257	5.2	6.2	△ 39,300,400	97.4
(6) その 他 医 業 外 収 益	162,630,950	0.6	0.7	163,270,415	0.6	0.7	639,465	100.4
病 院 事 業 収 益 計	27,019,912,970	100.0	118.2	27,748,748,130	100.0	117.8	728,835,160	102.7
医 業 費 用	25,238,266,261	95.0	110.4	25,576,790,402	95.4	108.6	338,524,141	101.3
(1) 給 与 費	10,954,294,039	41.2	47.9	11,135,395,485	41.5	47.3	181,101,446	101.7
(2) 材 料 費	9,006,884,044	33.9	39.4	9,065,627,560	33.8	38.5	58,743,516	100.7
(3) 経 費	3,273,656,409	12.3	14.3	3,296,790,624	12.3	14.0	23,134,215	100.7
(4) 研 究 研 修 費	121,751,385	0.5	0.5	126,328,328	0.5	0.5	4,576,943	103.8
(5) 減 価 償 却 費	1,777,812,979	6.7	7.8	1,835,229,090	6.8	7.8	57,416,111	103.2
(6) 長 期 前 払 消 費 税 償 却	81,097,327	0.3	0.4	91,370,773	0.3	0.4	10,273,446	112.7
(7) 資 産 減 耗 費	22,770,078	0.1	0.1	26,048,542	0.1	0.1	3,278,464	114.4
医 業 外 費 用	1,333,606,751	5.0	5.8	1,230,126,838	4.6	5.2	△ 103,479,913	92.2
(1) 支 払 利 息 及 び 企 業 債 取 扱 諸 費	81,896,601	0.3	0.4	74,775,690	0.3	0.3	△ 7,120,911	91.3
(2) 保 育 所 費	30,987,002	0.1	0.1	34,314,011	0.1	0.1	3,327,009	110.7
(3) 雑 損 失	1,220,723,148	4.6	5.3	1,121,037,137	4.2	4.8	△ 99,686,011	91.8
特 別 損 失	0	-	-	0	-	-	0	皆減
(1) その 他 特 別 損 失	0	-	-	0	-	-	0	皆減
病 院 事 業 費 用 計	26,571,873,012	100.0	116.2	26,806,917,240	100.0	113.8	235,044,228	100.9
当 年 度 純 利 益 (△ 純 損 失)	448,039,958	-	-	941,830,890	-	-	493,790,932	-
当 年 度 未 処 分 利 益 剰 余 金 (△ 未 処 理 欠 損 金)	448,039,958 (0)	-	-	941,830,890 (0)	-	-	493,790,932 (0)	-

※ 当年度未処分利益剰余金の()書は、議会の議決により利益剰余金処分または欠損金処理した後の額である。

(4) 貸借対照表

科 目	平成27年度		平成28年度		比較増減	
	金 額 A (円)	構成 比率 (%)	金 額 B (円)	構成 比率 (%)	B - A (円)	$\frac{B}{A}$ (%)
固 定 資 産	18,034,276,618	57.8	17,448,436,553	56.7	△ 585,840,065	96.8
(1) 有 形 固 定 資 産	17,404,225,636	55.7	16,793,365,895	54.6	△ 610,859,741	96.5
土 地	1,207,590,923	3.9	1,207,590,923	3.9	0	100.0
建 物	11,624,160,148	37.2	11,695,800,818	38.0	71,640,670	100.6
構 築 物	338,892,799	1.1	307,313,666	1.0	△ 31,579,133	90.7
器 械 備 品	3,110,332,009	10.0	2,801,594,106	9.1	△ 308,737,903	90.1
車 両	14,302,959	0.0	11,091,478	0.0	△ 3,211,481	77.5
リ ー ス 資 産	677,028,427	2.2	684,802,479	2.2	7,774,052	101.1
受 贈 財 産 評 価 額 資 産	9,483,882	0.0	11,976,137	0.0	2,492,255	126.3
建 設 仮 勘 定	422,338,489	1.4	73,147,038	0.2	△ 349,191,451	17.3
そ の 他 有 形 固 定 資 産	96,000	0.0	49,250	0.0	△ 46,750	51.3
(2) 無 形 固 定 資 産	75,986,600	0.2	94,759,550	0.3	18,772,950	124.7
電 話 加 入 権	30,536,600	0.1	30,536,600	0.1	0	100.0
ソ フ ト ウ ェ ア	45,450,000	0.1	57,060,000	0.2	11,610,000	125.5
リ ー ス 資 産	0	-	7,162,950	0.0	7,162,950	皆増
(3) 投 資 そ の 他 の 資 産	554,064,382	1.8	560,311,108	1.8	6,246,726	101.1
長 期 前 払 消 費 税	554,064,382	1.8	560,311,108	1.8	6,246,726	101.1
流 動 資 産	13,190,505,920	42.2	13,326,770,287	43.3	136,264,367	101.0
(1) 現 金 預 金	8,140,469,777	26.1	9,067,297,369	29.5	926,827,592	111.4
(2) 未 収 金	4,813,040,454	15.4	4,022,702,338	13.1	△ 790,338,116	83.6
過 年 度 医 業 未 収 金	275,029,199	0.9	252,417,125	0.8	△ 22,612,074	91.8
年 度 内 医 業 未 収 金	3,903,186,529	12.5	3,672,833,041	11.9	△ 230,353,488	94.1
年 度 内 医 業 外 未 収 金	30,593,152	0.1	28,111,098	0.1	△ 2,482,054	91.9
年 度 内 そ の 他 未 収 金	625,935,781	2.0	85,026,982	0.3	△ 540,908,799	13.6
未 収 金 貸 倒 引 当 金	△ 21,704,207	△ 0.1	△ 15,685,908	△ 0.1	6,018,299	72.3
(3) 貯 蔵 品	236,967,289	0.8	236,742,180	0.8	△ 225,109	99.9
(4) 前 払 金	28,400	0.0	28,400	0.0	0	100.0
資 産 合 計	31,224,782,538	100.0	30,775,206,840	100.0	△ 449,575,698	98.6

科 目	平成27年度		平成28年度		比較増減	
	金 額 A (円)	構 成 比 率 (%)	金 額 B (円)	構 成 比 率 (%)	B - A (円)	$\frac{B}{A}$ (%)
固 定 負 債	12,406,114,188	39.7	12,654,587,461	41.1	248,473,273	102.0
(1) 企 業 債	6,263,445,188	20.1	6,302,008,415	20.5	38,563,227	100.6
建設改良費等の財源に 充てるための企業債	6,263,445,188	20.1	6,302,008,415	20.5	38,563,227	100.6
(2) 他 会 計 借 入 金	5,000,000,000	16.0	4,900,000,000	15.9	△ 100,000,000	98.0
その他長期借入金	5,000,000,000	16.0	4,900,000,000	15.9	△ 100,000,000	98.0
(3) リ ー ス 債 務	576,981,861	1.8	553,390,779	1.8	△ 23,591,082	95.9
(4) 引 当 金	565,687,139	1.8	899,188,267	2.9	333,501,128	159.0
退職給付引当金	565,687,139	1.8	899,188,267	2.9	333,501,128	159.0
流 動 負 債	5,099,670,356	16.3	4,107,350,003	13.3	△ 992,320,353	80.5
(1) 企 業 債	983,558,132	3.1	912,436,773	3.0	△ 71,121,359	92.8
建設改良費等の財源に 充てるための企業債	983,558,132	3.1	912,436,773	3.0	△ 71,121,359	92.8
(2) 他 会 計 借 入 金	100,000,000	0.3	100,000,000	0.3	0	100.0
その他長期借入金	100,000,000	0.3	100,000,000	0.3	0	100.0
(3) リ ー ス 債 務	154,208,820	0.5	193,931,868	0.6	39,723,048	125.8
(4) 未 払 金	3,280,793,486	10.5	2,247,819,128	7.3	△ 1,032,974,358	68.5
医 業 未 払 金	1,238,356,366	4.0	1,090,118,497	3.5	△ 148,237,869	88.0
医 業 外 未 払 金	10,554,593	0.0	6,763,083	0.0	△ 3,791,510	64.1
その他未払金	2,031,882,527	6.5	1,150,937,548	3.7	△ 880,944,979	56.6
(5) 引 当 金	569,646,000	1.8	578,264,000	1.9	8,618,000	101.5
賞 与 引 当 金	479,013,000	1.5	486,170,000	1.6	7,157,000	101.5
法定福利費引当金	90,633,000	0.3	92,094,000	0.3	1,461,000	101.6
(6) その他流動負債	11,463,918	0.0	74,898,234	0.2	63,434,316	653.3
繰 延 収 益	6,518,951,957	20.9	5,871,392,449	19.1	△ 647,559,508	90.1
(1) 長 期 前 受 金	6,518,951,957	20.9	5,871,392,449	19.1	△ 647,559,508	90.1
負 債 合 計	24,024,736,501	76.9	22,633,329,913	73.5	△ 1,391,406,588	94.2
資 本 金	6,497,404,332	20.8	6,497,404,332	21.1	0	100.0
剰 余 金	702,641,705	2.3	1,644,472,595	5.3	941,830,890	234.0
(1) 利 益 剰 余 金	702,641,705	2.3	1,644,472,595	5.3	941,830,890	234.0
建設改良積立金	254,601,747 (702,641,705)	0.8 (2.3)	702,641,705 (1,644,472,595)	2.3 (5.3)	448,039,958 (941,830,890)	276.0 (234.0)
当年度未処分利益剰余金 (△未処理欠損金)	448,039,958 (0)	1.4 (0.0)	941,830,890 (0)	3.1 (0.0)	493,790,932 (0)	210.2 (-)
資 本 合 計	7,200,046,037	23.1	8,141,876,927	26.5	941,830,890	113.1
負 債 資 本 合 計	31,224,782,538	100.0	30,775,206,840	100.0	△ 449,575,698	98.6

※ 建設改良積立金及び当年度未処分利益剰余金の()書は、議会の議決により利益剰余金処分または欠損金処理した後の額である。

空白ページ

県立中央病院

空白ページ

青森県立中央病院の理念及び基本方針

病院の理念

県民の健康をささえ

安全で高度な医療を提供し

患者さん中心の心あたたかな病院を目指します

病院の基本方針

良質で安全な医療の提供

○チーム医療に基づく過不足のない医療の提供に努めます。

○患者さんの安全安心を第一に努めます。

患者さんの権利の尊重

○インフォームドコンセント(説明と同意)に基づく信頼関係の構築に努めます。

○患者サービス、接遇の向上に努めます。

保健・医療・福祉との連携

○県の基幹病院として、関連する医療機関や団体との連携を深め、地域医療の充実に努めます。

臨床教育・研究の充実

○医師臨床研修の充実、質の高い医療従事者の育成に努めます。

○患者さんのための臨床研究を推奨し、医療水準の向上に努めます。

健全で効率的な病院経営

患者さんの権利

1. 患者さんには、人格を尊重した思いやりのあるケアを受ける権利があります。
1. 患者さんには、自分の病気について説明を受け、病院内外でのセカンド・オピニオンを求める権利があります。
1. 患者さんには、検査や治療などについて選択あるいは断る権利があります。
1. 患者さんには、自分のプライバシーにあらゆる配慮を求める権利があります。

空白ページ

第1章 病院の沿革及び施設の概要

空白ページ

第1章 病院の沿革及び施設の概要

第1節 病院の沿革

県立中央病院は、昭和27年4月診療科6科、病床数115床の規模で開院したが、県内の人口増、医療技術の進歩などによる医療需要の増大と変化により、建物の機能悪化、老朽化、狭隘化、立地環境の変化及び経営の悪化等の諸問題を抱えることとなったため、46年6月に「県立中央病院経営改善委員会」を設置し、47年1月に「他の場所に移転新築し、医療施設の近代化と患者サービスの向上を図るべきである。」との報告がなされた。

これを受けて、47年12月に移転新築にかかわる「県立中央病院建設委員会」が設置され、同月、環境保健部に「県立中央病院建設準備室」が発足し、48年6月の「県立中央病院移転新築にかかわる建設基本構想」報告、48年度末の基本設計、49年度末の実施設計を経て、53年3月に建設工事着手、56年5月には現在の県立中央病院が完成し、同年9月25日に旧病院から入院患者を移送するとともに、同月28日には外来診療を開始した。

その後、診療報酬は伸び率の鈍化から引下げに転じ、給与改定等による人件費の大幅な増加といった制度的要因に加え、入院・外来患者数が減少傾向となるなど経営状況が悪化したため、昭和57年度、平成5年度、10年度及び15年度を計画初年度とした経営改善計画を策定し、一般会計からの財政措置強化を図るとともに、電子計算機の導入、業務委託拡大による給与費の抑制、材料費の効率的執行による節減、病床及び病棟の再編成による病床利用率の向上に取り組みつつ、16年10月には、県の周産期医療強化を目指し、ハイリスクの母体・胎児、新生児に対する高度な医療を提供する総合周産期母子医療センターを開設した。

17年度には医療提供体制の改革と経営基盤の強化を図るために、19年度を初年度とした「県立病院改革プラン」を策定し、これに基づき19年4月からは地方公営企業法を全部適用し、20年4月に「がん診療センター」、「循環器センター」及び「脳神経センター」を、22年1月には「糖尿病センター」を稼働させた。

22年度には、23年度から26年度までを計画期間とする「県立病院新成長プラン」を策定し、地域貢献、医療機能、経営システム及び施設インフラのそれぞれの進化を4つの柱に位置付け、23年度には5月に「新救命救急センター」を稼働させ、6月にはドクターヘリを運用開始、24年度には5月に「地域医療支援病院」として承認され、10月にはドクターヘリの通年運用を開始、25年度には26年1月に「MR I棟」を稼働させた。

26年度には、27年度から30年度までを計画期間とする「県立病院第2期新成長プラン」を策定し、医療機能、地域貢献、経営システム、患者サービス及び施設インフラのそれぞれの深化・展開を5つの柱に位置付け、27年度には4月に「第一種感染症指定医療機関」及び「第二種感染症指定医療機関」に指定され、28年度には5月に「PET-CT」を稼働させた。

施設の変遷等の概要は次のとおりである。

昭和 27. 4	病院開設	診療科 6科（内科・外科・小児科・産婦人科・皮膚泌尿器科・放射線科）、基準看護、基準給食
4	県立中央病院運営審議会設置	
28. 1	総合病院に承認される	
33. 7	救急病院に指定される	
34. 5	基準寝具実施	
37. 4	地方公営企業法財務規定を適用	
39. 6	救急指定病院を告示	(S37. 7. 8)
7	一般病床 530床となる	(S39. 6. 20)
41. 7	地方公営企業法の一部改正により、財務規定等の当然適用となる	
43. 7	研修病院に指定される	
47. 12	環境保健部に県立中央病院建設準備室設置	
49. 3	県立中央病院新築工事基本設計完成	
50. 3	県立中央病院新築工事实施設計完成	
52. 3	県立中央病院移転新築事業費（5ヶ年継続事業）が議決される	
7	県立中央病院新築工事設計変更等委託	
53. 3	県立中央病院新築工事契約	
3	県立中央病院新築工事監理等委託	
3	環境保健部県立中央病院建設準備室廃止	
4	県立中央病院事務局建設課設置	
4	経営改善計画（第1次）を実施	
56. 5	県立中央病院本体工事完成	
6	一般病床 682床、結核病床58床となる	(S56. 9. 25)
9	新県立中央病院竣工式	(S56. 9. 17)
9	新県立中央病院へ患者移送し開院	(S56. 9. 25)
9	新県立中央病院において外来診療開始	(S56. 9. 28)
9	救命救急センター業務開始	(S56. 9. 28)
57. 4	経営改善計画（第2次）を実施、経営合理化に着手	
58. 10	全国自治体病院協議会による経営診断	
60. 2	電子計算機による医事会計業務開始	
61. 4	I C U加算の承認	
62. 2	一般病床 714床、結核病床26床となる	(S62. 4. 1)
12	重症者の看護及び収容の基準の承認	(S62. 12. 1)
63. 7	呼吸器科を設置	
7	運動療法等施設基準の承認	(S63. 7. 21)
10	一階西病棟新設	
平成 元. 3	特三類基準看護の承認	(H1. 3. 10)
5. 4	新経営改善計画（第3次）を実施	
7	夜間看護等加算の承認	(H5. 9. 1)
11	土曜休診の実施	
6. 1	服薬指導業務の承認	(H6. 1. 1)
7. 1	新看護体系への移行（一般3:1・8:1 結核3:1・6:1）	(H7. 5 一般2. 5:1・13:1) (H8. 5 一般2:1)
11	適時適温給食の実施	
8. 1	全国がんセンター協議会に加盟	
2	エイズ治療拠点病院に指定される	
10	外部有識者による経営改善検討委員会設置	(9. 7 最終提言「県立中央病院の改善計画について」)
12	青森県公営企業の設置等に関する条例の一部改正により 一般病床 714床、結核病床16床となる	(H8. 12. 1)
平成 9. 3	民間コンサルタントによる経営診断	
3	非紹介患者初診料（初診料の特定療養費）の制定	
4	人間ドックを廃止し、内視鏡部の病床とする	(H9. 4. 1)
5	がん診療施設情報ネットワークシステム起動	

平成	10.	4	リハビリテーション科、歯科口腔外科を設置	
		4	新経営改善計画（第4次）の実施	
	11.	2	オーダーリングシステムの一部稼働	
	12.	1	(財)日本医療機能評価機構による機能評価の認定	
		3	オーダーリングシステムの全部稼働	
	13.	6	新生児特定集中治療室管理料の届出	
	14.	4	総合診療内科を設置	
		5	非血縁者間骨髄移植・採取移植施設の認定	
	15.	1	外来化学療法加算の届出	
		4	新経営改善計画（第5次）の実施	
		8	循環器科を設置	
	16.	4	腫瘍放射線科を設置	
	10		青森県公営企業の設置等に関する条例の一部改正により 一般病床689床、結核病床16床となる	(H16. 10. 25)
	10		総合周産期母子医療センターを開設	
	12		総合周産期特定集中治療室管理料の届出	
	17.	1	(財)日本医療機能評価機構による機能評価の更新認定	
		1	地域がん診療拠点病院に指定される	
		3	他県立病院長等からなる青森県立中央病院改革会議から 県に最終報告が提出される	
	11		外来治療センターを8床から20床に拡充	
	12		県立病院改革プランの策定	
	18.	9	電子カルテシステムの本稼働	
	19.	4	地方公営企業法全部適用	
	20.	2	都道府県がん診療連携拠点病院に指定される	(H20. 2. 8)
		4	がん診療センター、循環器センター及び脳神経センターを本稼働	
	11		立体駐車場の供用開始	(H20. 11. 17)
	21.	6	7：1看護体制へ移行	(H21. 6. 1)
	22.	1	糖尿病センターを稼働	
		4	ヘリポートを稼働	(H22. 4. 1)
		7	DPC対象病院となる	(H22. 7. 1)
	23.	2	県立病院新成長プランの策定	
		4	青森県公営企業の設置等に関する条例の一部改正により 一般病床689床、結核病床6床となる	(H23. 4. 1)
		5	新救命救急センターを稼働	(H23. 5. 10)
		6	ドクターヘリ格納庫を稼働、ドクターヘリ一部運用を開始	(H23. 6. 1)
	11		県エイズ治療中核拠点病院に指定される	(H23. 11. 1)
	24.	2	外来治療センターを20床から30床に拡充	
		5	地域医療支援病院の承認を受ける	(H24. 5. 30)
	10		ドクターヘリ通年運用を開始	(H24. 10. 1)
	26.	1	MR I棟を稼働	(H26. 1. 24)
	27.	4	第一種及び第二種感染症指定医療機関に指定される	(H27. 4. 1)
		4	青森県公営企業の設置等に関する条例の一部改正により 一般病床689床、感染症病床5床となる	(H27. 4. 1)
	28.	5	PET-CTを稼働	(H28. 5. 25)
	29.	4	青森県公営企業の設置等に関する条例の一部改正により 一般病床679床、感染症病床5床となる	(H29. 4. 1)

第2節 施設の概要

1. 土地、建物及び附属建物等

平成29年3月31日現在

区 分		敷 地 面 積	建 物 構 造	建 築 延 面 積	備 考
本 棟	内 訳	49,498.59 m ²	鉄骨鉄筋コンクリート造 (一部鉄筋コンクリート造) 地下1階地上10階建	55,673.77 m ²	立体駐車場 (H20.11.17~) 最大490台収容
				17,708.83 m ²	
19,046.23 m ²					
18,918.71 m ²					
M R I 棟			鉄筋コンクリート造2階建	638.12 m ²	
救命救急センター			鉄筋コンクリート造3階建	2,819.10 m ²	EICU6病床
医師独身寮(善知寮)			鉄筋コンクリート造2階建	749.88 m ²	収容定員20名
看護師宿舎(青々寮)			鉄筋コンクリート造2階建	1,471.06 m ²	収容定員55名
院内保育所			鉄筋コンクリート造平屋建	581.86 m ²	(H28.4.1再開)
車庫・カルテ庫			鉄筋コンクリート造平屋建	370.00 m ²	
医師公舎	東 公 舎	5,218.10 m ²	鉄筋コンクリート造3階建(1棟12戸)	726.90 m ²	1棟 12戸
	西 A 公 舎		鉄筋コンクリート造2階建(1棟8戸)	680.57 m ²	
	南 公 舎		鉄筋コンクリート造3階建(1棟12戸)	949.08 m ²	4棟 32戸
	西 B・沢田公舎		コンクリートブロック造2階建(2棟12戸)	1,322.04 m ²	
ヘリポート	11,853.10 m ²	(県有地)	コンクリート・アスファルト舗装	2,205.03 m ²	
ドクターヘリ格納庫			鉄骨造平屋建	312.00 m ²	

2. 建設改良費

ア 病院増改築及び設備改良工事等

(単位：円)

区分 年度	執 行 額	左 の 財 源 内 容				
		負 担 金	国庫支出金	企 業 債	固定資産売却代金	そ の 他
24	941,112,314	109,661,014	227,451,000	589,000,000	15,000,300	0
25	527,618,075	20,618,075	0	507,000,000	0	0
26	684,182,555	229,164,130	0	447,000,000	0	8,018,425
27	609,057,093	87,354,000	0	439,000,000	0	82,703,093
28	701,774,460	20,128,000	0	641,000,000	0	40,646,460

イ 医療器械等整備

(単位：円)

区分 年度	執 行 額	左 の 財 源 内 容				
		負 担 金	国庫支出金	企 業 債	固定資産売却代金	そ の 他
24	446,492,367	124,108,112	2,164,000	320,220,000	0	255
25	1,051,484,978	236,551,978	374,933,000	440,000,000	0	0
26	343,460,568	22,008,568	2,452,000	319,000,000	0	0
27	1,087,477,899	23,162,000	625,916,000	389,000,000	0	49,399,899
28	443,538,229	20,776,000	99,008,000	310,000,000	0	13,754,229

ウ リース資産整備

(単位：円)

区分 年度	執 行 額	左 の 財 源 内 容				
		負 担 金	国庫支出金	企 業 債	固定資産売却代金	そ の 他
26	55,929,807	0	0	0	12,474,000	43,455,807
27	119,055,684	0	0	0	0	119,055,684
28	182,483,274	0	0	0	777,600	181,705,674

青森県立中央病院施設概況

配置図

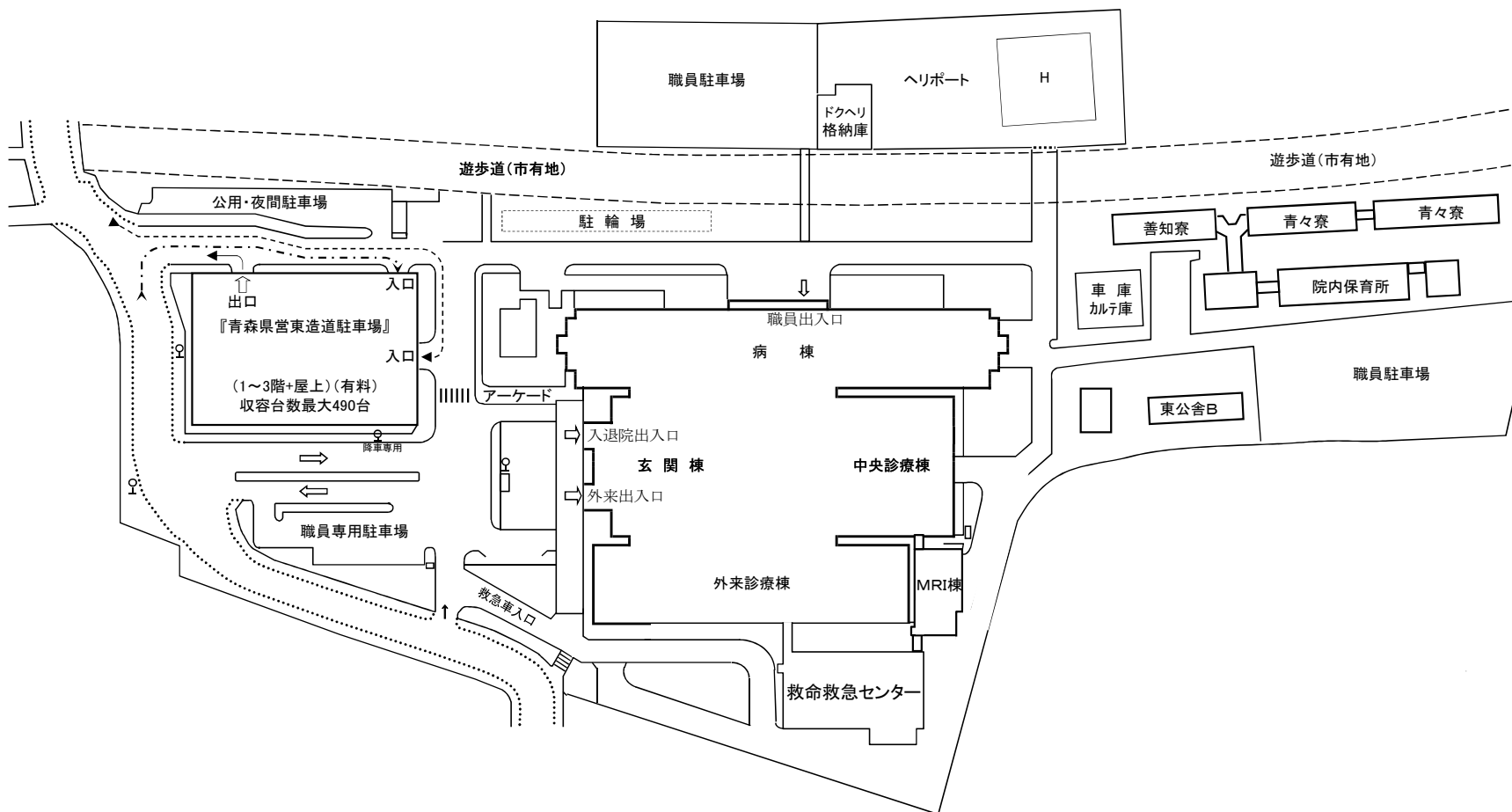

1F平面図

(平成29年3月31日現在)

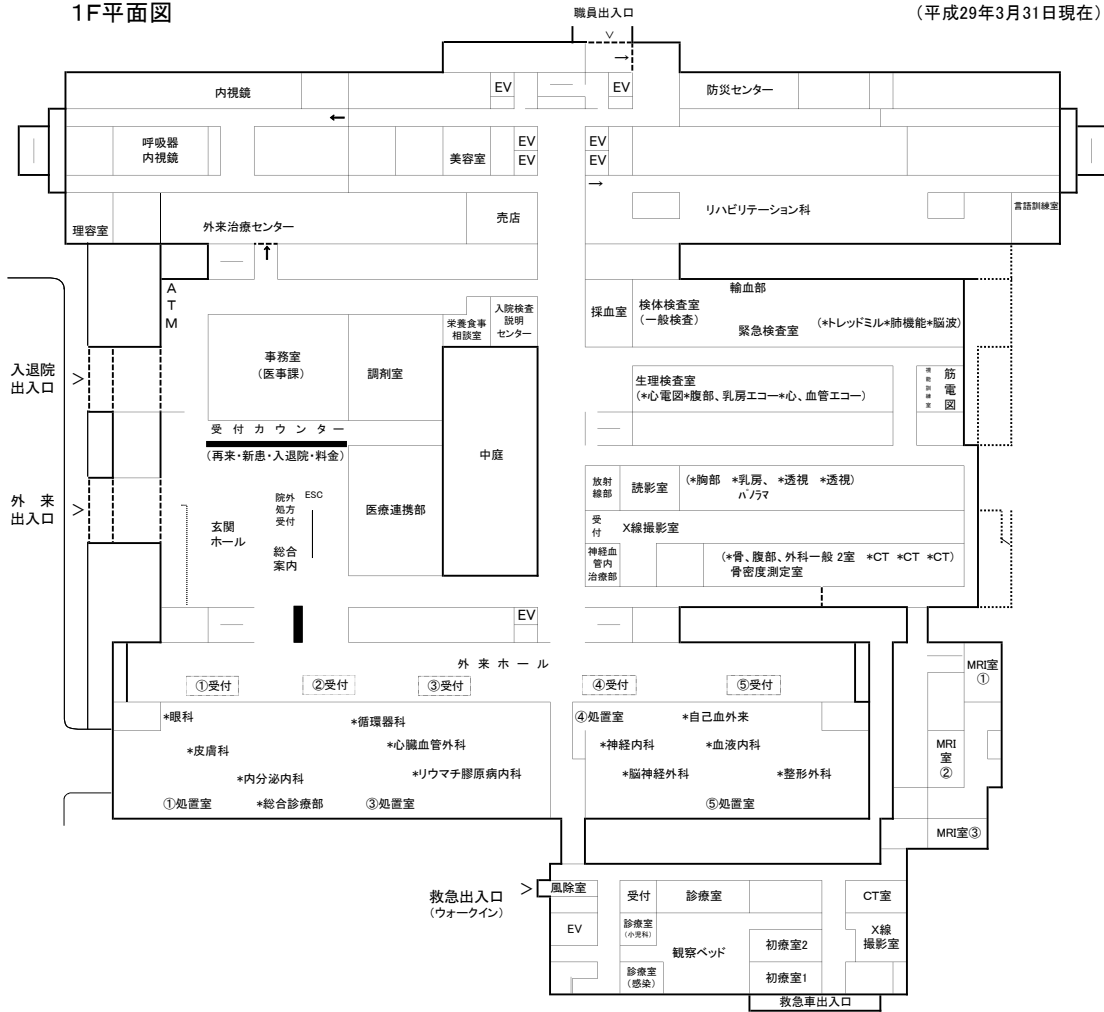

2F平面図

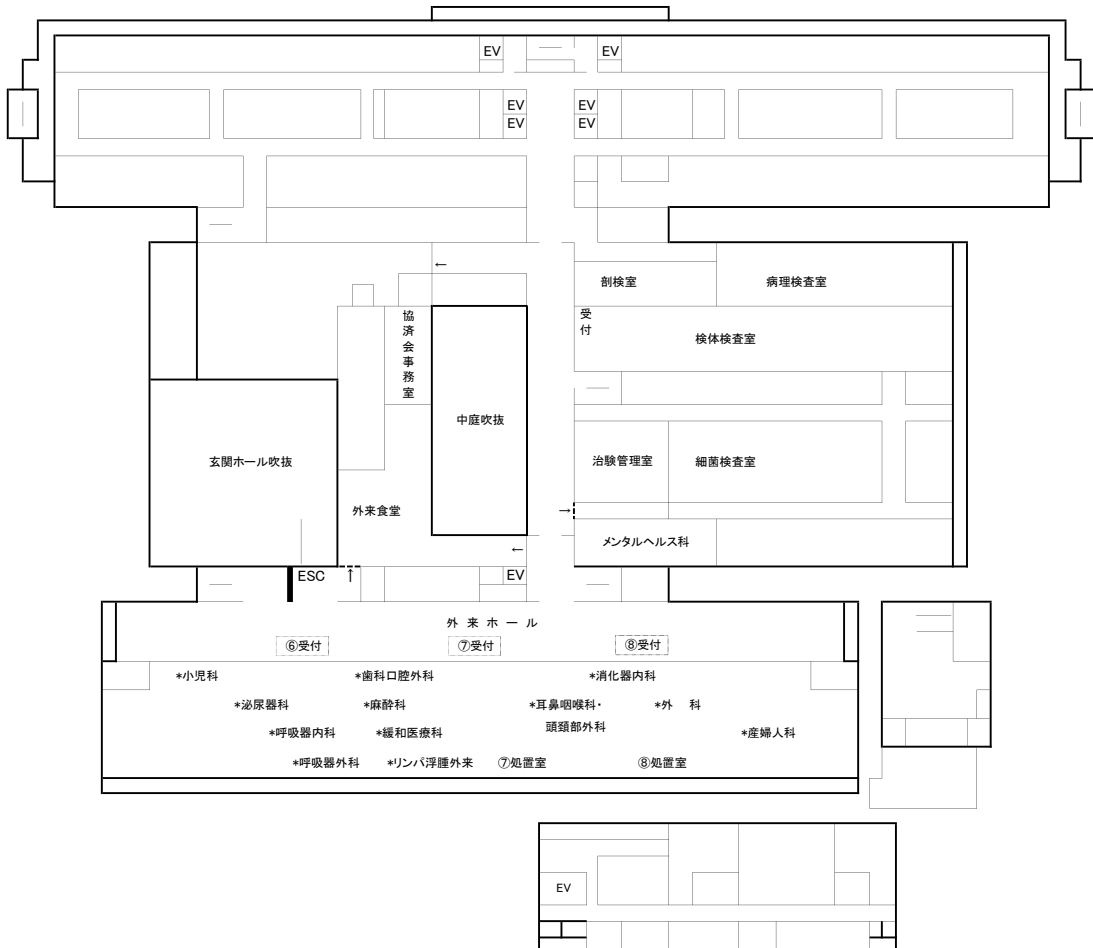

3F平面図

(平成29年3月31日現在)

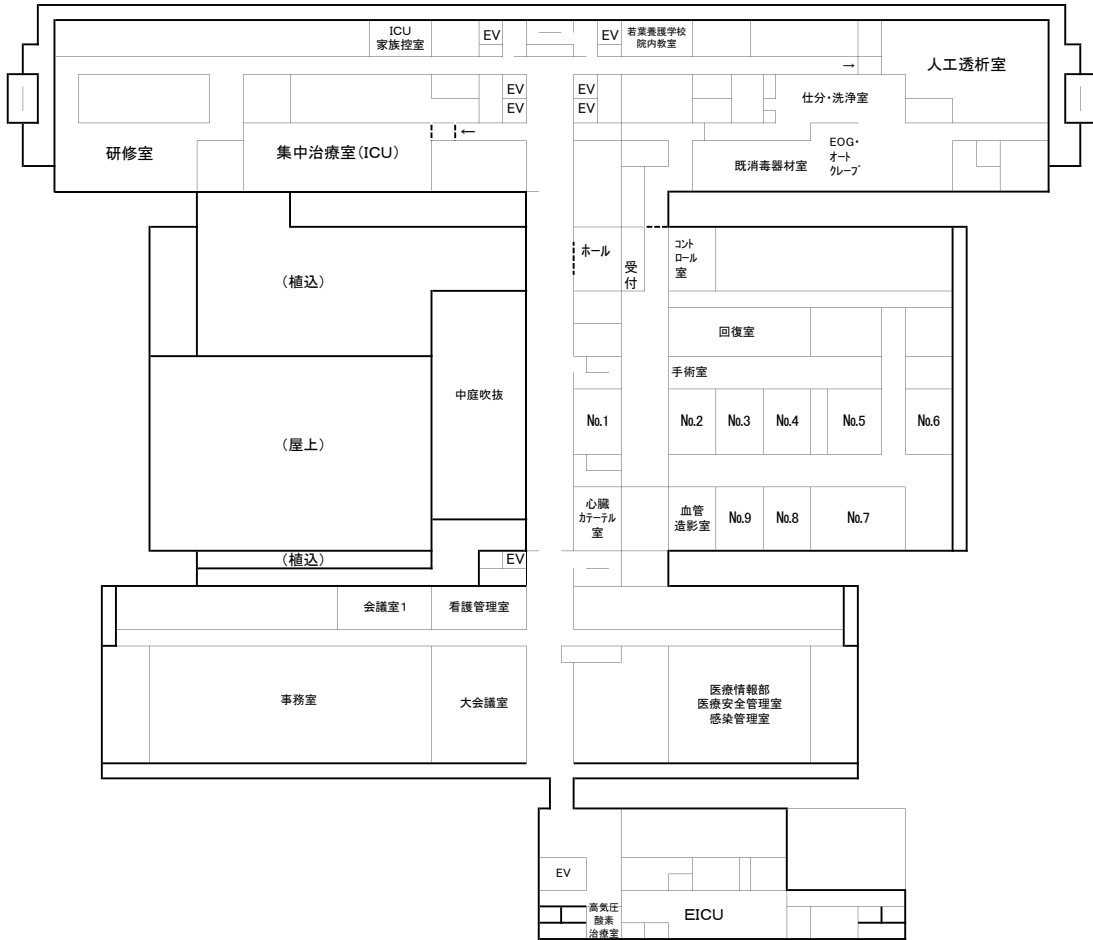

4F平面図

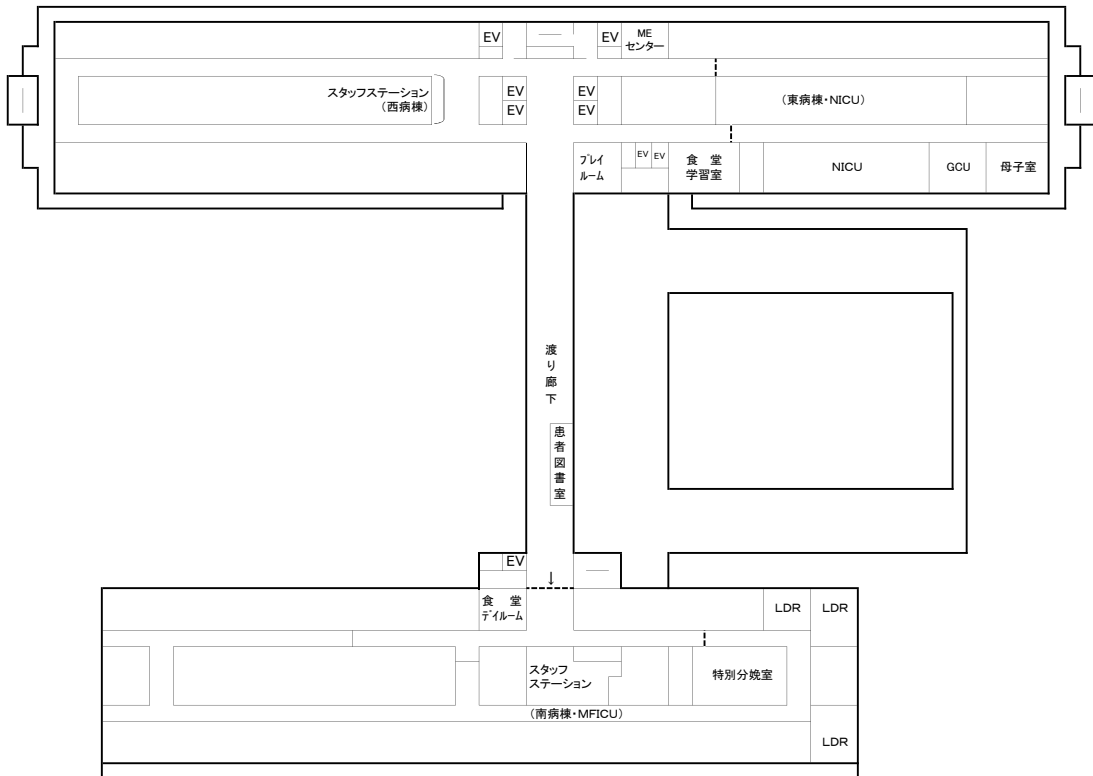

病棟平面図(5F~9F)

(平成29年3月31日現在)

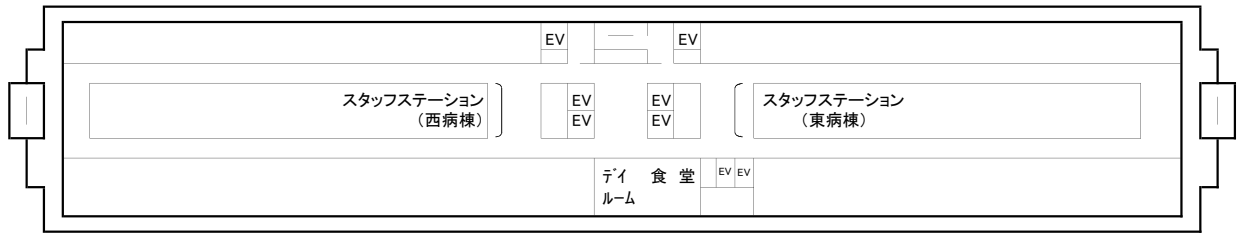

10F平面図

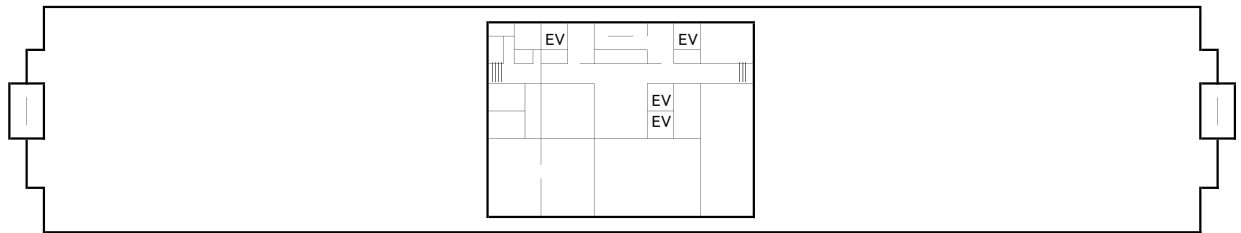

青森県立中央病院案内図

(平成29年3月31日現在)

所在地 〒030-8553 青森県青森市東造道2丁目1番地1号

電話 017-726-8111 (代表)

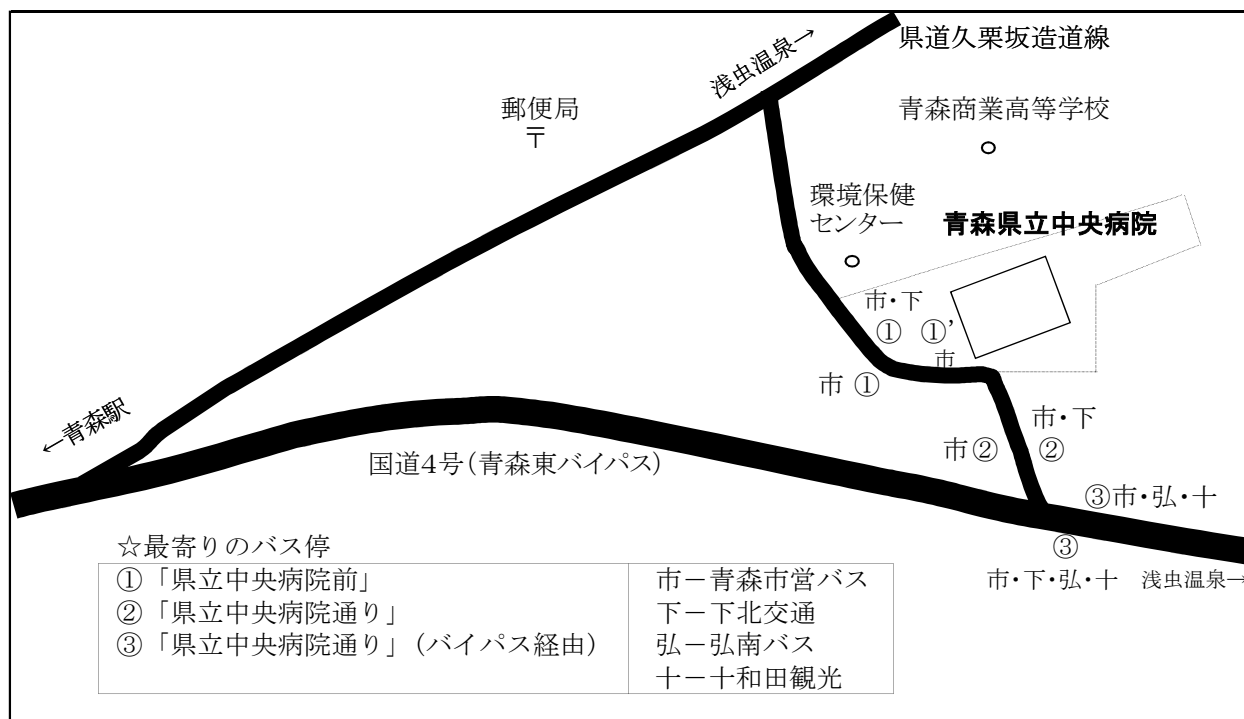
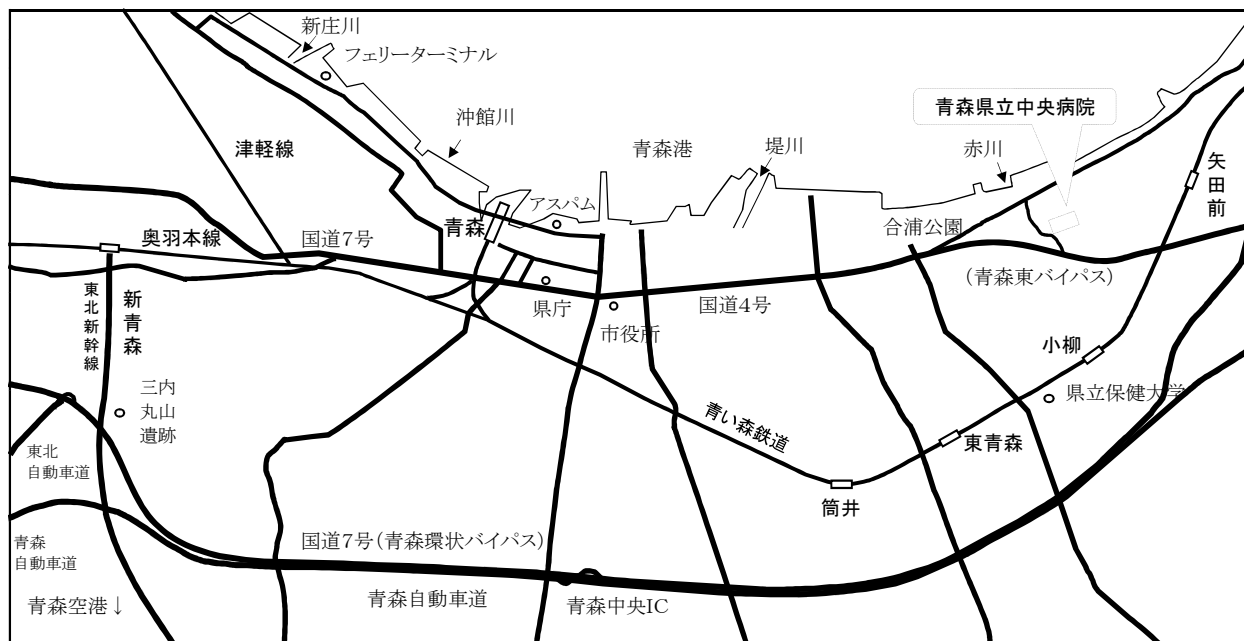

- バス
- ・青森市営バス (青森駅前から約30分)
『県病前経由』や『県立中央病院』標示のバスで①か②で下車。
(『県立中央病院』標示のバスは、病院構内の①'が終点)
 - ・下北交通 (上下線では経路が異なります)
青森行きは③で下車。(むつ方面行きは①か②で乗車)
 - ・弘南バス ・十和田観光
③で下車。

タクシー ・青森駅から約25分

第2章 統計資料

空白ページ

第2章 統計資料

第1節 患者の状況及び病床利用状況

1. 入院患者数

(単位：人、%)

区分 年度	一 般			感 染 症 ※			合 計		
	延べ 患者数	1 日 平 均		延べ 患者数	1 日 平 均		延べ 患者数	1 日 平 均	
		患 者 数	対前年度 増減率		患 者 数	対前年度 増減率		患 者 数	対前年度 増減率
24	216,893	594.2	0.1	258	0.7	△ 29.3	217,151	594.9	0.1
25	201,841	553.0	△ 6.9	152	0.4	△ 41.1	201,993	553.4	△ 7.0
26	207,333	568.0	2.7	0	0.0	皆減	207,333	568.0	2.6
27	213,072	582.2	2.5	0	0.0	-	213,072	582.2	2.5
28	212,838	583.1	0.2	0	0.0	-	212,838	583.1	0.2

※ 感染症病床欄はH26年度まで結核病床の数値である。

2. 年間病床利用率

(単位：床、%)

区分 年度	年度末病床数			年間平均病床利用率			年間実患者数		
	一般	感染症※	合計	一般	感染症※	合計	一般	感染症※	合計
24	689	6	695	86.2	11.8	85.6	13,830.5	5.0	13,835.5
25	689	6	695	80.3	6.9	79.6	13,309.0	1.0	13,310.0
26	689	6	695	82.4	0.0	81.7	13,909.5	0.0	13,909.5
27	689	5	694	84.5	0.0	83.9	14,883.5	0.0	14,883.5
28	689	5	694	84.6	0.0	84.0	14,941.0	0.0	14,941.0

※1 実患者数は、(入院+退院)×1/2で算出している。

2 感染症病床欄はH26年度まで結核病床の数値である。

3. 外来患者数

(単位：人、%)

区分 年 度	延べ患者数	1 日 平 均		稼働 日数
		患者数	対前年度増減率	
24	321,803	1,313.5	1.3	245
25	307,899	1,261.9	△ 3.9	244
26	305,328	1,251.3	△ 0.8	244
27	312,730	1,287.0	2.8	243
28	317,402	1,306.2	1.5	243

4. 1日平均入院患者数(月別)

(単位:人)

月 年度	4	5	6	7	8	9	10	11	12	1	2	3	年間 平均
24	609.0	620.8	611.2	580.4	561.6	568.7	598.3	594.0	585.8	586.0	617.3	608.4	594.9
25	581.6	561.9	566.0	539.1	523.7	553.2	559.6	550.8	545.6	525.0	578.0	559.9	553.4
26	590.6	580.1	590.7	557.5	539.6	559.1	564.0	560.4	567.8	528.5	590.6	590.7	568.0
27	582.5	546.7	564.9	565.8	568.3	568.9	592.9	608.0	596.5	583.3	604.5	605.1	582.2
28	589.5	580.6	598.7	588.9	593.9	587.8	595.8	596.5	554.0	558.7	592.4	562.7	583.1

5. 1日平均外来患者数(月別)

(単位:人)

月 年度	4	5	6	7	8	9	10	11	12	1	2	3	年間 平均
24	1,271.4	1,329.1	1,301.0	1,340.3	1,239.4	1,346.6	1,294.7	1,361.5	1,388.1	1,338.3	1,243.5	1,320.3	1,313.5
25	1,279.0	1,300.4	1,285.4	1,271.6	1,170.7	1,321.8	1,259.4	1,254.1	1,336.5	1,217.5	1,173.5	1,278.5	1,261.9
26	1,244.7	1,277.0	1,231.3	1,254.4	1,174.4	1,302.8	1,243.0	1,312.9	1,317.7	1,255.1	1,179.9	1,236.3	1,251.3
27	1,276.2	1,338.6	1,244.0	1,285.1	1,213.2	1,348.9	1,290.4	1,347.3	1,387.7	1,260.0	1,197.7	1,278.8	1,287.0
28	1,304.5	1,344.6	1,301.4	1,352.0	1,276.4	1,349.3	1,330.0	1,306.4	1,346.8	1,283.5	1,196.5	1,290.8	1,306.2



图3 1日平均入院患者数（月别）



图4 1日平均外来患者数（月别）

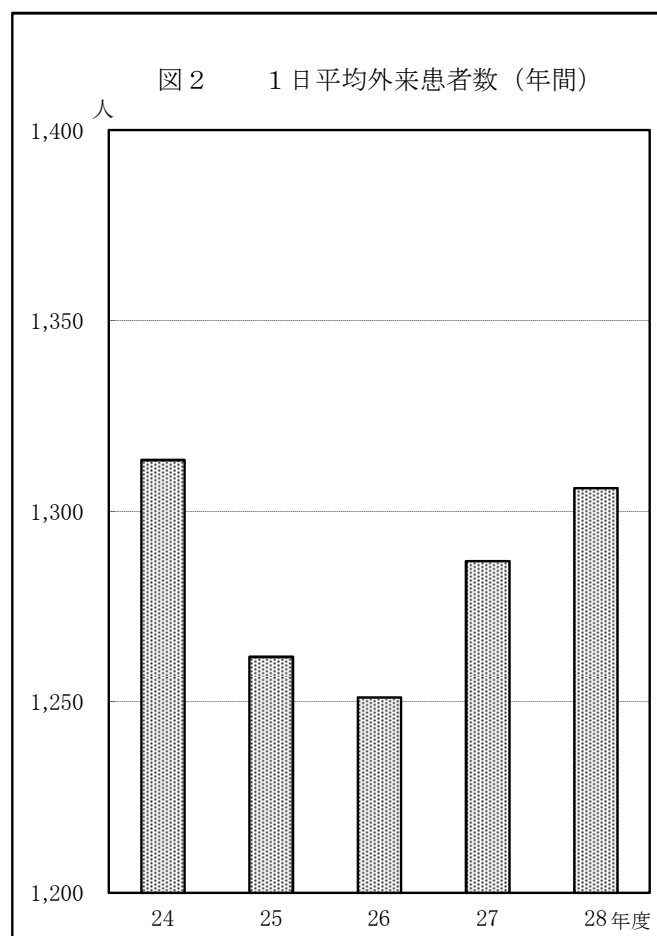
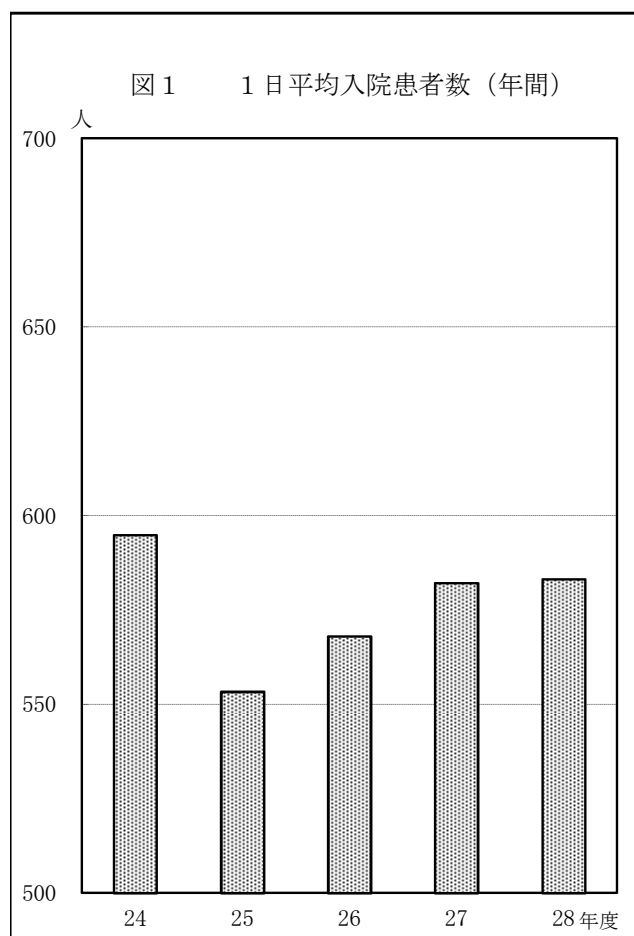

6. 平均在院日数及び病床回転率

(単位：日、回転、%)

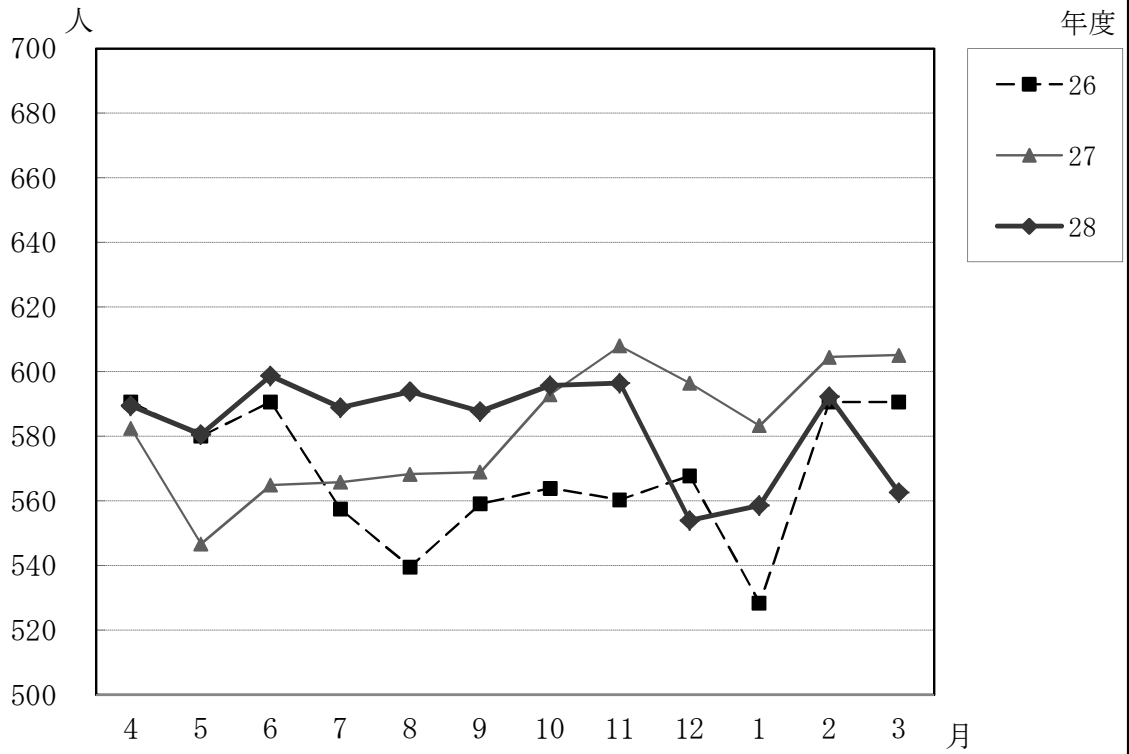
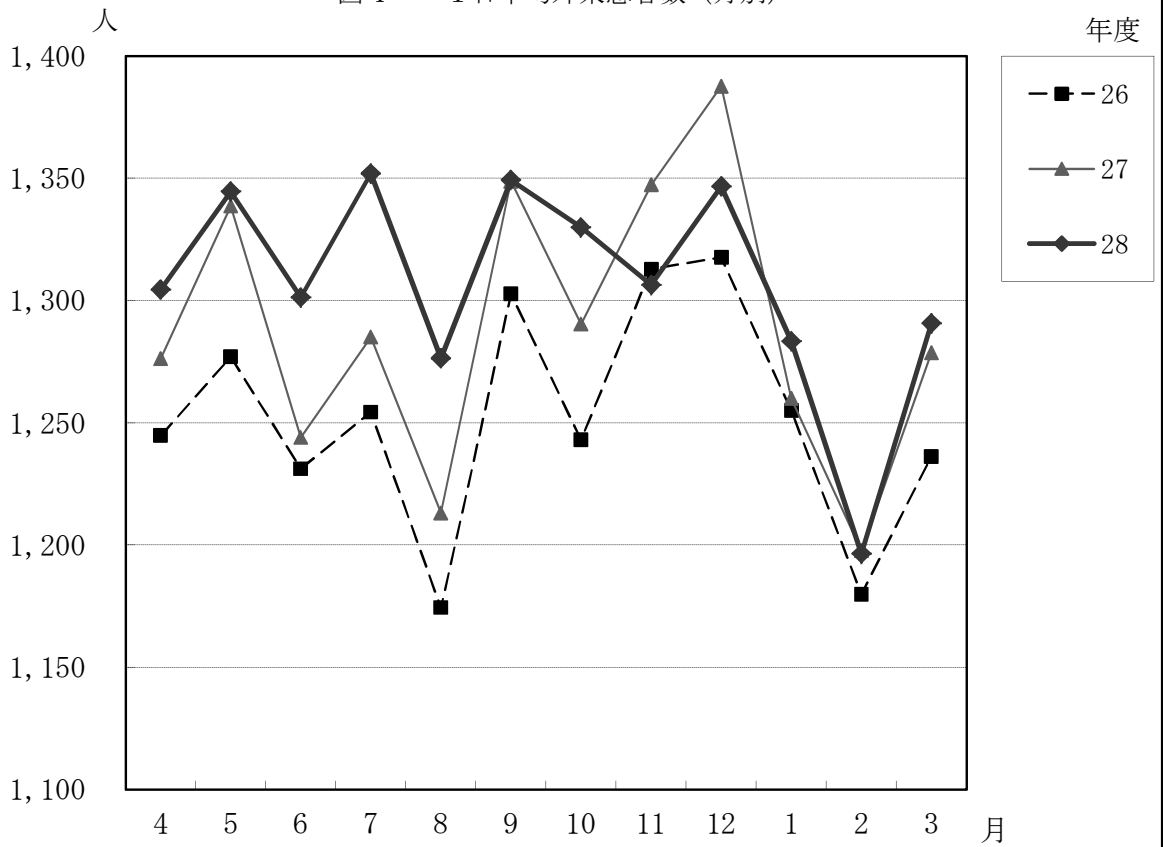
年度	平均在院日数				病床回転率			
	一般	感染症※	入院計	対前年度増減率	一般	感染症※	入院計	対前年度増減率
24	14.7	50.4	14.7	△ 1.3	24.86	7.24	24.84	1.4
25	14.2	152.0	14.2	△ 3.4	25.76	2.40	25.75	3.7
26	13.9	0.0	13.9	△ 2.1	26.25	0.00	26.25	1.9
27	13.3	0.0	13.3	△ 4.3	27.48	0.00	27.48	4.7
28	13.2	0.0	13.2	△ 0.8	27.56	0.00	27.56	0.3

※ 感染症病床欄はH26年度まで結核病床の数値である。

○診療科別平均在院日数

(単位：日)

診療科名	24	25	26	27	28	対前年度比較増減
一般計	14.7	14.2	13.9	13.3	13.2	△ 0.1
内分泌内科	17.9	18.5	17.1	17.0	16.1	△ 0.9
循環器科	8.6	8.0	8.0	8.4	8.4	0.0
消化器内科	13.7	11.5	11.7	10.7	10.0	△ 0.7
リウマチ膠原病内科	41.8	50.5	48.6	37.5	35.2	△ 2.3
血液内科	36.4	31.4	30.5	29.9	27.3	△ 2.6
呼吸器内科	13.4	13.6	14.4	13.5	14.6	1.1
呼吸器外科	12.6	12.7	13.3	12.1	12.0	△ 0.1
神経内科	24.9	21.9	22.8	24.0	22.9	△ 1.1
小児科	5.0	5.0	4.4	4.5	4.4	△ 0.1
N I C U	44.3	41.4	46.8	46.5	41.0	△ 5.5
外科	15.1	15.2	15.5	14.0	12.8	△ 1.2
整形外科	22.7	19.6	17.1	17.7	17.4	△ 0.3
脳神経外科	14.8	16.9	14.7	14.0	17.6	3.6
心臓血管外科	25.5	25.4	25.9	22.8	25.0	2.2
産科・M F I C U	13.2	13.4	13.3	12.3	12.3	0.0
婦人科	9.9	9.6	9.6	8.5	8.5	0.0
皮膚科	13.7	16.0	15.6	13.1	12.7	△ 0.4
泌尿器科	14.7	14.1	13.1	14.5	16.4	1.9
眼科	8.1	7.5	6.0	6.1	5.4	△ 0.7
耳鼻咽喉科・頭頸部外科	11.9	11.7	11.8	12.1	10.6	△ 1.5
腫瘍放射線科	3.0	3.0	0.0	0.0	0.0	0.0
麻酔科	0.0	0.0	5.0	10.7	0.0	△ 10.7
歯科口腔外科	10.5	9.0	7.4	6.3	5.8	△ 0.5
緩和医療科	-	-	0.0	2.7	14.0	11.3
総合診療部	15.5	14.6	16.8	15.2	15.4	0.2
感染症※	50.4	152.0	0.0	0.0	0.0	0.0
入院合計	14.7	14.2	13.9	13.3	13.2	△ 0.1

※ 感染症病床欄はH26年度まで結核病床の数値である。

7. 外来初診患者数

診療科名	初診患者数 (人)						初診率 (%)					
	24	25	26	27	28	増減	24	25	26	27	28	前年比
内 分 泌 内 科	360	324	276	270	279	9	1.7	1.6	1.3	1.3	1.2	△0.0
循 環 器 科	1,069	1,048	805	835	764	△71	6.4	6.3	5.6	5.9	6.3	0.5
総 合 診 療 部	4,017	4,138	4,199	4,160	4,131	△29	32.7	32.7	31.5	33.6	33.6	0.0
消 化 器 内 科	1,643	1,521	1,452	1,503	1,408	△95	6.7	6.1	5.2	5.2	4.7	△0.5
リウマチ膠原病内科	246	242	238	213	217	4	1.5	1.5	1.4	1.2	1.2	△0.0
血 液 内 科	286	277	297	295	294	△1	3.0	2.6	2.8	2.6	2.5	△0.1
呼 吸 器 内 科	672	776	563	742	890	148	8.7	8.5	8.3	8.8	8.9	0.1
呼 吸 器 外 科			170	210	181	△29			4.7	5.5	4.2	△1.2
神 経 内 科	1,575	1,390	1,154	1,072	954	△118	8.9	8.1	6.8	6.0	5.6	△0.4
メンタルヘルス科	277	172	122	96	81	△15	1.8	1.2	0.8	0.6	0.5	△0.1
小 児 科	3,671	3,198	2,803	2,553	2,236	△317	19.0	19.4	22.6	20.3	17.1	△3.2
新 生 児 科	-	0	148	150	137	△13	-	0.0	4.3	3.6	3.0	△0.6
外 科	765	730	777	778	781	3	3.5	3.3	3.5	3.4	3.4	△0.0
リハビリテーション科	4	5	2	1	0	△1	0.9	0.6	0.3	0.4	0.0	△0.4
整 形 外 科	2,411	1,876	1,690	1,684	1,563	△121	15.0	15.1	12.6	13.9	12.4	△1.5
脳 神 経 外 科	1,043	966	819	707	542	△165	16.1	16.4	14.4	13.7	11.4	△2.4
心 臓 血 管 外 科	244	274	283	315	301	△14	7.4	10.4	10.9	11.1	10.4	△0.7
産 婦 人 科	1,589	1,453	1,397	1,504	1,232	△272	8.2	7.4	7.3	7.6	5.7	△1.9
皮 膚 科	1,435	951	961	812	664	△148	6.5	5.0	5.3	4.4	3.7	△0.7
泌 尿 器 科	703	634	543	571	483	△88	6.1	5.3	4.6	5.1	4.4	△0.7
眼 科	1,373	891	600	685	648	△37	7.8	5.3	4.4	4.8	4.4	△0.4
耳鼻咽喉科・頭頸部外科	2,145	1,779	1,510	1,539	1,354	△185	15.3	15.2	12.9	12.8	11.3	△1.4
放 射 線 部	66	109	122	105	147	42	11.0	16.8	22.4	18.9	23.2	4.3
腫 瘍 放 射 線 科	37	51	36	42	25	△17	0.4	0.6	0.5	0.5	0.4	△0.1
麻 酔 科	27	23	26	23	25	2	1.0	0.9	1.2	1.2	1.3	0.1
緩 和 医 療 科	12	173	9	5	5	0	1.0	15.1	1.2	1.1	1.1	△0.0
リンパ浮腫外来	-	-	6	0	0	0	-	-	2.0	0.0	0.0	0.0
神経血管内治療部	-	-	2	0	0	0	-	-	2.4	0.0	0.0	0.0
歯 科 口 腔 外 科	2,233	2,088	2,119	2,198	2,169	△29	15.3	15.4	15.7	15.0	13.9	△1.1
合 計	27,903	25,089	23,129	23,068	21,511	△1,557	8.7	8.1	7.6	7.4	6.8	△0.6

※ 初診率は、初診患者÷外来延べ患者×100で算出している。

8. 外来紹介患者数

診療科名	紹介患者数 (人)						紹介率 (%)					
	24	25	26	27	28	増減	24	25	26	27	28	前年比
内 分 泌 内 科	295	267	234	240	253	13	81.9	82.4	84.8	88.9	90.7	1.8
循 環 器 科	741	740	562	621	551	△70	69.3	70.6	69.8	74.4	72.1	△2.3
総 合 診 療 部	529	643	672	630	522	△108	13.2	15.5	16.0	15.1	12.6	△2.5
消 化 器 内 科	1,030	1,083	1,146	1,302	1,269	△33	62.7	71.2	78.9	86.6	90.1	3.5
リウマチ膠原病内科	232	224	229	206	215	9	94.3	92.6	96.2	96.7	99.1	2.4
血 液 内 科	218	213	227	246	231	△15	76.2	76.9	76.4	83.4	78.6	△4.8
呼 吸 器 内 科	626	726	535	708	868	160	93.2	93.6	95.0	95.4	97.5	2.1
呼 吸 器 外 科			152	190	167	△23			89.4	90.5	92.3	1.8
神 経 内 科	740	770	704	704	633	△71	47.0	55.4	61.0	65.7	66.4	0.7
メンタルヘルス科	151	98	80	68	63	△5	54.5	57.0	65.6	70.8	77.8	6.9
小 児 科	913	735	741	761	716	△45	24.9	23.0	26.4	29.8	32.0	2.2
新 生 児 科	-	-	36	48	37	△11	-	-	24.3	32.0	27.0	△5.0
外 科	635	626	663	665	673	8	83.0	85.8	85.3	85.5	86.2	0.7
リハビリテーション科	0	1	1	0	0	0	0.0	20.0	50.0	0.0	-	-
整 形 外 科	1,037	818	721	857	870	13	43.0	43.6	42.7	50.9	55.7	4.8
脳 神 経 外 科	454	445	438	442	333	△109	43.5	46.1	53.5	62.5	61.4	△1.1
心 臓 血 管 外 科	187	255	255	296	278	△18	76.6	93.1	90.1	94.0	92.4	△1.6
産 婦 人 科	487	508	530	664	692	28	30.6	35.0	37.9	44.1	56.2	12.0
皮 膚 科	352	365	406	387	376	△11	24.5	38.4	42.2	47.7	56.6	9.0
泌 尿 器 科	411	397	385	385	359	△26	58.5	62.6	70.9	67.4	74.3	6.9
眼 科	844	690	463	567	553	△14	61.5	77.4	77.2	82.8	85.3	2.6
耳鼻咽喉科・頭頸部外科	968	1,036	1,090	1,161	1,059	△102	45.1	58.2	72.2	75.4	78.2	2.8
放 射 線 部	66	108	121	104	147	43	100.0	99.1	99.2	99.0	100.0	1.0
腫 瘍 放 射 線 科	37	49	36	42	25	△17	100.0	96.1	100.0	100.0	100.0	0.0
麻 酔 科	15	18	21	20	19	△1	55.6	78.3	80.8	87.0	76.0	△11.0
緩 和 医 療 科	9	68	8	3	0	△3	75.0	39.3	88.9	60.0	0.0	△60.0
リンパ浮腫外来	-	-	6	0	0	0	-	-	100.0	-	-	-
神経血管内治療部	-	-	2	0	0	0	-	-	100.0	-	-	-
歯 科 口 腔 外 科	631	689	664	742	718	△24	28.3	33.0	31.3	33.8	33.1	△0.7
合 計	11,608	11,572	11,128	12,059	11,627	△432	41.6	46.1	48.1	52.3	54.1	1.8

(59.9) (66.4) (69.7) (71.8) (75.1) (3.3)

※ 1 紹介率=紹介÷初診×100 (文書紹介件数)

2 欄外 () は、紹介率=(紹介+救急車)÷(初診-6歳未満時間外初診)×100

9. 診療科別患者数

(単位:人)

区 分		延 べ 患 者 数					1 日 平 均 患 者 数					(利用率)
		24	25	26	27	28	24	25	26	27	28	
入 院 合 計	694床	217,151	201,993	207,333	213,072	212,838	594.9	553.4	568.0	582.2	583.1	84.0%
一 般	689床	216,893	201,841	207,333	213,072	212,838	594.2	553.0	568.0	582.2	583.1	84.6%
内 分 泌 内 科	20床	6,098	6,024	5,995	5,272	4,925	16.7	16.5	16.4	14.4	13.5	67.5%
循 環 器 科	32床	11,448	9,391	9,298	10,404	10,543	31.4	25.7	25.5	28.4	28.9	90.3%
総 合 診 療 部	19床	6,819	7,247	7,703	9,103	9,905	18.7	19.9	21.1	24.9	27.1	142.8%
消 化 器 内 科	63床	24,067	22,206	24,748	25,361	24,091	65.9	60.8	67.8	69.3	66.0	104.8%
リウマチ膠原病内科	6床	1,523	1,674	1,864	1,289	1,635	4.2	4.6	5.1	3.5	4.5	74.7%
血 液 内 科	50床	21,015	17,547	17,829	18,676	18,362	57.6	48.1	48.8	51.0	50.3	100.6%
呼 吸 器 内 科	33床	8,145	10,925	13,848	14,987	15,709	22.3	29.9	37.9	40.9	43.0	130.4%
呼 吸 器 外 科	21床	5,584	5,336	4,570	4,772	4,565	15.3	14.6	12.5	13.0	12.5	59.6%
神 経 内 科	39床	16,247	14,803	13,644	14,112	13,668	44.5	40.6	37.4	38.6	37.4	96.0%
小 児 科	24床	7,768	6,035	6,131	5,927	5,692	21.3	16.5	16.8	16.2	15.6	65.0%
新生児科・NICU	24床	6,164	5,815	6,283	6,367	6,149	16.9	15.9	17.2	17.4	16.8	70.2%
外 科	59床	20,627	19,404	20,972	20,773	18,121	56.5	53.2	57.5	56.8	49.6	84.1%
整 形 外 科	55床	19,581	16,254	16,637	15,727	17,147	53.6	44.5	45.6	43.0	47.0	85.4%
脳 神 経 外 科	36床	11,296	11,596	9,483	8,753	9,625	30.9	31.8	26.0	23.9	26.4	73.2%
心 臓 血 管 外 科	18床	6,193	6,150	7,350	8,036	9,578	17.0	16.8	20.1	22.0	26.2	145.8%
産 科・M F I C U	32床	8,740	8,798	9,083	9,160	10,186	23.9	24.1	24.9	25.0	27.9	93.0%
婦 人 科	26床	7,836	7,306	8,035	8,883	8,875	21.5	20.0	22.0	24.3	24.3	93.5%
皮 膚 科	10床	2,459	2,753	2,970	3,433	3,193	6.7	7.5	8.1	9.4	8.7	87.5%
泌 尿 器 科	21床	8,344	7,680	6,846	7,442	8,157	22.9	21.0	18.8	20.3	22.3	106.4%
眼 科	14床	5,527	3,958	3,768	4,260	3,517	15.1	10.8	10.3	11.6	9.6	68.8%
耳 鼻 咽 喉 科・ 頭 頸 部 外 科	30床	10,066	9,682	9,433	9,641	8,538	27.6	26.5	25.8	26.3	23.4	78.0%
腫 瘍 放 射 線 科	1床	121	100	0	0	0	0.3	0.3	0.0	0.0	0.0	0.0%
麻 酔 科	0床	0	0	18	35	-	0.0	0.0	0.0	0.1	0.1	0.0%
緩 和 医 療 科	2床	-	-	0	11	8	-	-	0.0	0.0	0.0	1.1%
歯 科 口 腔 外 科	4床	1,225	1,157	825	648	649	3.4	3.2	2.3	1.8	1.8	44.5%
感 染 症 ※	5床	258	152	0	0	0	0.7	0.4	0.0	0.0	0.0	0.0%

※1 病床数は平成28年度末の病床数である。

2 感染症病床欄はH26年度まで結核病床の数値である。

(単位:人)

区 分	延 べ 患 者 数					1 日 平 均 患 者 数				
	24	25	26	27	28	24	25	26	27	28
外 来 合 計	321,803	307,899	305,328	312,730	317,402	1,313.5	1,261.9	1,251.3	1,287.0	1,306.2
内 分 泌 内 科	21,420	20,271	20,911	21,374	22,681	87.4	83.1	85.7	88.0	93.3
循 環 器 科	16,826	16,528	14,500	14,272	12,095	68.7	67.7	59.4	58.7	49.8
総 合 診 療 部	12,284	12,640	13,328	12,378	12,286	50.1	51.8	54.6	50.9	50.6
消 化 器 内 科	24,509	24,907	28,041	28,811	29,809	100.0	102.1	114.9	118.6	122.7
リウマチ膠原病内科	16,290	16,113	16,733	17,134	17,735	66.5	66.0	68.6	70.5	73.0
血 液 内 科	9,683	10,604	10,482	11,279	11,915	39.5	43.5	43.0	46.4	49.0
呼 吸 器 内 科	2,826	4,353	6,768	8,399	9,965	11.5	17.8	27.7	34.6	41.0
呼 吸 器 外 科	4,857	4,787	3,650	3,827	4,267	19.8	19.6	15.0	15.7	17.6
神 経 内 科	17,752	17,150	16,981	17,907	16,940	72.5	70.3	69.6	73.7	69.7
メンタルヘルス科	15,003	14,387	14,920	15,152	15,037	61.2	59.0	61.1	62.4	61.9
小 児 科	19,367	16,513	12,385	12,553	13,055	79.0	67.7	50.8	51.7	53.7
新 生 児 科	-	502	3,434	4,170	4,620	-	2.1	14.1	17.2	19.0
外 科	22,168	21,853	22,150	22,876	23,118	90.5	89.6	90.8	94.1	95.1
リハビリテーション科	441	892	644	266	333	1.8	3.7	2.6	1.1	1.4
整 形 外 科	16,059	12,421	13,373	12,129	12,651	65.5	50.9	54.8	49.9	52.1
脳 神 経 外 科	6,470	5,892	5,677	5,151	4,775	26.4	24.1	23.3	21.2	19.7
心 臓 血 管 外 科	3,309	2,640	2,601	2,838	2,895	13.5	10.8	10.7	11.7	11.9
産 婦 人 科	19,480	19,545	19,136	19,744	21,458	79.5	80.1	78.4	81.3	88.3
皮 膚 科	21,939	18,868	18,101	18,311	17,797	89.5	77.3	74.2	75.4	73.2
泌 尿 器 科	11,542	11,924	11,729	11,232	11,079	47.1	48.9	48.1	46.2	45.6
眼 科	17,697	16,800	13,697	14,343	14,840	72.2	68.9	56.1	59.0	61.1
耳鼻咽喉科・頭頸部外科	14,013	11,741	11,663	12,058	11,960	57.2	48.1	47.8	49.6	49.2
放 射 線 部	599	647	545	555	633	2.4	2.7	2.2	2.3	2.6
腫瘍放射線科	8,844	8,572	7,121	8,369	6,847	36.1	35.1	29.2	34.4	28.2
麻 酔 科	2,650	2,683	2,125	1,935	1,913	10.8	11.0	8.7	8.0	7.9
緩和医療科	1,197	1,142	765	453	468	4.9	4.7	3.1	1.9	1.9
リンパ浮腫外来	-	-	304	503	620	-	-	1.2	2.1	2.6
神経血管内治療部	-	-	85	69	43	-	-	0.3	0.3	0.2
歯科口腔外科	14,578	13,524	13,479	14,642	15,567	59.5	55.4	55.2	60.3	64.1
入 院 ・ 外 来 総 計	523,796	515,232	518,400	525,802	530,240	1,908.4	1,815.3	1,833.5	1,870.7	1,889.3

10. 新患者利用圏分布表

〔上段 患者数 (人)〕
〔下段 構成比 (%)〕

地域別		青森	東	上十三	むつ	北五	南黒	西	三八	中弘	県外	合計
年度												
入院	24	9,607 69.6	1,052 7.6	1,231 8.9	622 4.5	335 2.4	55 0.4	156 1.1	151 1.1	62 0.5	537 3.9	13,808 100.0
	25	9,109 68.4	967 7.2	1,034 7.8	670 5.0	294 2.2	75 0.6	155 1.2	147 1.1	43 0.3	827 6.2	13,321 100.0
	26	9,633 69.2	1,123 8.1	1,079 7.8	605 4.3	313 2.3	75 0.5	107 0.8	115 0.8	64 0.5	797 5.7	13,911 100.0
	27	10,300 69.1	1,175 7.9	1,237 8.3	742 5.0	272 1.8	64 0.4	106 0.7	105 0.7	58 0.4	853 5.7	14,912 100.0
	28	10,242 69.1	1,177 7.9	1,187 8.3	818 5.0	262 1.8	50 0.4	89 0.7	111 0.7	81 0.4	894 5.7	14,911 100.0
	対前年度 比較増減	△ 58 0.0	2 0.0	△ 50 0.0	76 0.0	△ 10 0.0	△ 14 0.0	△ 17 0.0	6 0.0	23 0.0	41 0.0	△ 1 -
	外来	24	20,457 73.3	2,044 7.3	1,902 6.8	1,011 3.6	593 2.1	106 0.4	235 0.8	236 0.9	162 0.6	1,157 4.2
25		17,843 71.1	1,822 7.3	1,517 6.0	1,017 4.0	511 2.0	127 0.5	265 1.1	224 0.9	115 0.5	1,648 6.6	25,089 100.0
26		16,516 71.3	1,707 7.4	1,466 6.3	874 3.9	411 1.7	111 0.5	163 0.7	178 0.8	138 0.6	1,565 6.8	23,129 100.0
27		16,261 70.7	1,713 7.4	1,589 6.9	947 4.1	410 1.8	102 0.4	137 0.6	169 0.8	132 0.6	1,539 6.7	22,999 100.0
28		15,173 70.7	1,622 7.4	1,434 6.9	999 4.1	370 1.8	86 0.4	107 0.6	160 0.8	148 0.6	1,412 6.7	21,511 100.0
対前年度 比較増減		△ 1,088 0.0	△ 91 0.0	△ 155 0.0	52 0.0	△ 40 0.0	△ 16 0.0	△ 30 0.0	△ 9 0.0	16 0.0	△ 127 0.0	△ 1,488 -

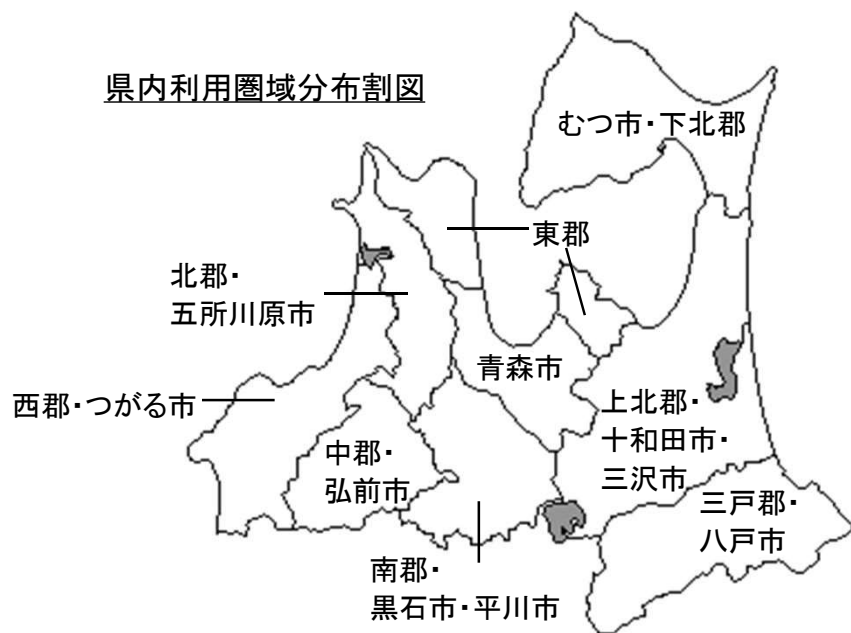

第2節 診療収益状況

1. 入院診療収益

(単位：円、前年度比%)

区分 年度	総診療収益	1人1日当たり診療収益					
		入院合計	対前年度比	一般	対前年度比	感染症※	対前年度比
24	13,560,336,834	62,447	107.3	62,491	107.3	24,754	87.4
25	13,164,523,834	65,173	104.4	65,203	104.3	25,718	103.9
26	13,816,955,334	66,641	102.3	66,641	102.2	0	皆減
27	14,869,915,558	69,788	104.7	69,788	104.7	0	-
28	15,171,383,999	71,281	102.1	71,281	102.1	0	-
28-27	301,468,441	1,493	-	1,493	-	0	-

※ 感染症病床欄はH26年度まで結核病床の数値である。

2. 外来診療収益

(単位：円、前年度比%)

区分 年度	総診療収益	1人1日当たり診療収益	
		外来合計	対前年度比
24	4,960,093,164	15,413	107.2
25	5,393,507,353	17,517	113.7
26	5,846,570,035	19,148	109.3
27	6,584,896,490	21,056	110.0
28	7,028,477,281	22,144	105.2
28-27	443,580,791	1,088	-

3. 診療科別診療収益

診療科名	年度	診療収益（単位：千円）				
		24	25	26	27	28
入院合計		13,560,337	13,164,524	13,816,955	14,869,916	15,171,384
一般病床		13,553,950	13,160,615	13,816,955	14,869,916	15,171,384
内分沁内科		202,738	202,118	207,507	187,276	184,541
循環器科		1,128,249	883,693	978,121	1,177,255	1,149,049
総合診療部		408,988	446,735	460,327	578,215	629,180
消化器内科		1,197,179	1,166,792	1,249,431	1,543,384	1,407,171
リウマチ膠原病内科		53,160	64,453	73,812	44,693	66,035
血液内科		1,396,770	1,311,365	1,439,752	1,545,886	1,515,956
呼吸器内科		359,533	529,588	679,103	774,569	880,108
呼吸器外科		447,917	437,703	383,762	423,079	434,785
神経内科		715,126	738,148	648,474	686,852	658,672
小児科		347,942	281,683	291,170	280,226	282,433
NICU		506,584	539,917	588,473	602,939	638,664
外科		1,370,049	1,351,397	1,399,133	1,489,082	1,385,997
整形外科		1,156,725	1,061,331	1,121,800	1,026,281	1,109,497
脳神経外科		886,189	940,003	845,890	825,440	869,157
心臓血管外科		962,369	926,521	1,184,200	1,279,509	1,401,310
産科・MFIUC		518,310	504,758	542,189	555,426	641,632
婦人科		408,673	407,065	450,393	509,363	568,073
皮膚科		101,020	112,296	113,368	142,167	144,610
泌尿器科		430,264	397,199	362,421	376,183	438,555
眼		412,040	312,141	298,023	323,122	261,229
耳鼻咽喉科・頭頸部外科		477,917	485,931	461,455	466,103	470,874
腫瘍放射線科		12,801	11,017	0	0	0
麻酔科		0	0	778	1,206	0
緩和医療科		-	-	0	695	325
歯科口腔外科		53,407	48,761	37,372	30,964	33,531
感染症病床計※		6,386	3,909	0	0	0
感染症		6,386	3,909	0	0	0
外来合計		4,960,093	5,393,507	5,846,570	6,584,896	7,028,477
内分沁内科		249,224	242,246	258,145	283,355	288,121
循環器科		190,722	201,514	187,649	188,310	161,502
総合診療部		130,360	149,832	166,428	182,377	186,646
消化器内科		663,850	743,085	839,827	1,046,636	1,032,722
リウマチ膠原病内科		380,582	405,399	432,416	435,844	435,585
血液内科		564,083	737,916	857,011	933,129	1,068,775
呼吸器内科		177,302	310,423	371,999	534,166	825,012
呼吸器外科		104,570	89,837	107,281	118,293	176,823
神経内科		169,667	170,572	195,057	210,560	196,412
メンタルヘルス科		81,227	80,661	89,187	88,690	90,785
小児科		184,695	145,180	101,840	104,803	129,848
新生児科		-	8,516	41,223	52,859	52,854
外科		720,143	744,596	752,874	864,234	847,868
リハビリテーション科		1,581	3,338	2,563	1,118	1,524
整形外科		121,191	100,853	116,786	105,259	105,284
脳神経外科		118,939	116,441	142,116	163,211	146,701
心臓血管外科		32,040	33,495	34,860	43,987	44,415
産婦人科		131,818	132,170	134,069	140,031	157,294
皮膚科		95,640	96,868	98,921	121,613	153,932
泌尿器科		228,773	259,069	349,282	385,642	348,404
眼		273,665	285,266	221,611	216,003	202,169
耳鼻咽喉科・頭頸部外科		129,319	118,086	133,923	131,347	144,742
放射線科		5,644	8,343	7,478	8,905	15,074
腫瘍放射線科		116,594	123,745	114,640	147,495	136,618
麻酔科		4,683	5,302	5,133	6,225	5,731
緩和医療科		6,354	10,736	14,421	5,075	6,510
リンパ浮腫外来		-	-	29	1,823	2,226
神経血管内治療部		-	-	741	81	0
歯科口腔外科		77,428	70,019	69,062	63,825	64,901
入院・外来総計		18,520,430	18,558,031	19,663,525	21,454,812	22,199,861

※1 決算額合計を入院・外来毎に診療科別診療実績（稼働額）で按分して算出した金額であるため、端数が合わない場合がある。

2 感染症病床欄はH26年度まで結核病床の数値である。

(人)

診療科名	年度	患者1人1日当たり診療収益(単位:円)					平成28年度 延べ患者数
		24	25	26	27	28	
入院合計		62,447	65,173	66,641	69,788	71,281	212,838
一般病床		62,491	65,203	66,641	69,788	71,281	212,838
内分沁内科		33,247	33,552	34,613	35,523	37,470	4,925
循環器科		98,554	94,100	105,197	113,154	108,987	10,543
総合診療部		59,978	61,644	59,759	63,519	63,521	9,905
消化器内科		49,744	52,544	50,486	60,857	58,411	24,091
リウマチ膠原病内科		34,905	38,502	39,599	34,673	40,389	1,635
血液内科		66,465	74,734	80,753	82,774	82,559	18,362
呼吸器内科		44,142	48,475	49,040	51,683	56,026	15,709
呼吸器外科		80,214	82,028	83,974	88,659	95,243	4,565
神経内科		44,016	49,865	47,528	48,671	48,191	13,668
小児科		44,792	46,675	47,491	47,280	49,619	5,692
NICU		82,184	92,849	93,661	94,698	103,865	6,149
外科		66,420	69,645	66,714	71,684	76,486	18,121
整形外科		59,074	65,297	67,428	65,256	64,705	17,147
脳神経外科		78,452	81,063	89,201	94,304	90,302	9,625
心臓血管外科		155,396	150,654	161,116	159,222	146,305	9,578
産科・M F I C U		59,303	57,372	59,693	60,636	62,992	10,186
婦人科		52,153	55,717	56,054	57,341	64,008	8,875
皮膚科		41,082	40,790	38,171	41,412	45,290	3,193
泌尿器科		51,566	51,719	52,939	50,549	53,764	8,157
眼		74,550	78,863	79,093	75,850	74,276	3,517
耳鼻咽喉科・頭頸部外科		47,478	50,189	48,919	48,346	55,150	8,538
腫瘍放射線科		105,794	110,170	-	-	-	0
麻酔科		-	-	43,194	34,467	--	-
緩和医療科		-	-	-	63,209	40,676	8
歯科口腔外科		43,597	42,144	45,300	47,785	51,665	649
感染症病床計※		24,754	25,718	0	0	0	0
感染症		24,754	25,718	0	0	0	0
外来合計		15,413	17,517	19,148	21,056	22,144	317,402
内分沁内科		11,635	11,950	12,345	13,257	12,703	22,681
循環器科		11,335	12,192	12,941	13,194	13,353	12,095
総合診療部		10,612	11,854	12,487	14,734	15,192	12,286
消化器内科		27,086	29,834	29,950	36,328	34,645	29,809
リウマチ膠原病内科		23,363	25,160	25,842	25,437	24,561	17,735
血液内科		58,255	69,588	81,760	82,732	89,700	11,915
呼吸器内科		62,740	71,312	54,964	63,599	82,791	9,965
呼吸器外科		21,530	18,767	29,392	30,910	41,440	4,267
神経内科		9,558	9,946	11,487	11,759	11,595	16,940
メンタルヘルス科		5,414	5,606	5,978	5,853	6,037	15,037
小児科		9,537	8,792	8,223	8,349	9,946	13,055
新生児科		-	16,965	12,004	12,676	11,440	4,620
外科		32,486	34,073	33,990	37,779	36,676	23,118
リハビリテーション科		3,586	3,742	3,980	4,202	4,575	333
整形外科		7,547	8,120	8,733	8,678	8,322	12,651
脳神経外科		18,383	19,763	25,034	31,685	30,723	4,775
心臓血管外科		9,683	12,687	13,403	15,499	15,342	2,895
産婦人科		6,767	6,762	7,006	7,092	7,330	21,458
皮膚科		4,359	5,134	5,465	6,642	8,649	17,797
泌尿器科		19,821	21,727	29,779	34,334	31,447	11,079
眼		15,464	16,980	16,180	15,060	13,623	14,840
耳鼻咽喉科・頭頸部外科		9,229	10,058	11,483	10,893	12,102	11,960
放射線科		9,422	12,894	13,721	16,045	23,814	633
腫瘍放射線科		13,183	14,436	16,099	17,624	19,953	6,847
麻酔科		1,767	1,976	2,415	3,217	2,996	1,913
緩和医療科		5,308	9,401	18,851	11,203	13,911	468
リンパ浮腫外来		-	-	95	3,624	3,590	620
神経血管内治療部		-	-	8,712	1,168	0	43
歯科口腔外科		5,311	5,177	5,124	4,359	4,169	15,567
入院・外来総計		34,364	36,396	38,356	40,804	41,868	530,240

4. 診療行為別患者1人1日当たり診療収益及び構成比

〔上段：円〕
〔下段：％〕

区分		初診料	再診料	指導料	検査料	X線料	投薬料	注射料	手術処置料 (輸血料含む)	その他	入院診療 料及養 び費	合計
入院	24	61 0.1	- -	- -	861 1.4	207 0.3	506 0.8	1,088 1.7	18,639 29.8	2,108 3.5	38,977 62.4	62,447 100.0
	25	64 0.1	- -	- -	965 1.5	220 0.3	582 0.9	1,475 2.3	18,955 29.1	2,238 3.4	40,674 62.4	65,173 100.0
	26	60 0.1	- -	- -	863 1.3	173 0.3	575 0.9	1,631 2.4	19,078 28.6	2,289 3.4	41,972 63.0	66,641 100.0
	27	62 0.1	- -	- -	972 1.4	284 0.4	1,657 2.4	1,852 2.7	20,344 29.2	2,453 3.4	42,164 60.4	69,788 100.0
	28	64 0.1	- -	- -	921 1.3	207 0.3	881 1.2	1,583 2.2	20,311 28.5	2,852 4.0	44,462 62.4	71,281 100.0
	対前年度 比較増減	2 0.0	- -	- -	△51 0.0	△77 △0.1	△776 △1.2	△269 △0.5	△33 △0.7	399 0.6	2,298 2.0	1,493 0.0
	一般	24	62 0.1	- -	- -	858 1.4	207 0.3	505 0.8	1,089 1.7	18,661 29.9	2,110 3.4	38,999 62.4
25		64 0.1	- -	- -	964 1.5	220 0.3	582 0.9	1,475 2.3	18,969 29.1	2,240 3.4	40,689 62.4	65,203 100.0
26		60 0.1	- -	- -	863 1.3	173 0.3	575 0.9	1,631 2.4	19,078 28.6	2,289 3.4	41,972 63.0	66,641 100.0
27		62 0.1	- -	- -	972 1.4	284 0.4	1,657 2.4	1,852 2.7	20,344 29.2	2,453 3.4	42,164 60.4	69,788 100.0
28		64 0.1	- -	- -	921 1.3	207 0.3	881 1.2	1,583 2.2	20,311 28.5	2,852 4.0	44,462 62.4	71,281 100.0
対前年度 比較増減		2 0.0	- -	- -	△51 △0.1	△77 △0.1	△776 △1.2	△269 △0.5	△33 △0.7	399 0.6	2,298 2.0	1,493 0.0
内感 染症 ※		24	21 0.1	- -	- -	2,948 11.9	197 0.8	1,105 4.5	181 0.7	21 0.1	267 1.0	20,014 80.9
	25	18 0.1	- -	- -	2,276 8.8	522 2.0	738 2.9	1,125 4.4	320 1.2	106 0.4	20,613 80.2	25,718 100.0
	26	0 -	- -	- -	0 -	0 -	0 -	0 -	0 -	0 -	0 -	0 -
	27	0 -	- -	- -	0 -	0 -	0 -	0 -	0 -	0 -	0 -	0 -
	28	0 -	- -	- -	0 -	0 -	0 -	0 -	0 -	0 -	0 -	0 -
	対前年度 比較増減	0 -	- -	- -	0 -	0 -	0 -	0 -	0 -	0 -	0 -	0 -
	外来	24	347 2.3	531 3.4	536 3.5	3,312 21.5	1,984 12.9	1,595 10.3	5,298 34.4	679 4.4	1,131 7.3	-
25		340 1.9	534 3.0	592 3.4	3,568 20.4	2,157 12.3	2,156 12.3	6,266 35.8	674 3.8	1,230 7.1	-	17,517 100.0
26		320 1.7	557 2.9	605 3.2	3,644 19.0	2,256 11.8	2,752 14.4	7,078 37.0	664 3.5	1,272 6.5	-	19,148 100.0
27		252 1.2	572 2.7	1,565 7.4	3,804 18.1	2,531 12.0	3,394 16.1	7,595 36.1	466 2.2	877 4.2	-	21,056 100.0
28		231 1.0	571 2.6	1,581 7.1	3,917 17.7	2,739 12.4	3,059 13.8	8,735 39.4	482 2.2	829 3.8	-	22,144 100.0
対前年度 比較増減		△21 △0.2	△1 △0.1	16 △0.3	113 △0.4	208 0.4	△335 △2.3	1,140 3.3	16 0.0	△48 △0.4	-	1,088 0.0

※1 決算額を診療行為別診療実績（稼働額）で按分して再配賦した金額であるため、端数が合わない場合がある。

2 感染症病床欄はH26年度まで結核病床の数値である。

第3節 診療の状況

1. 診療科別手術件数

(単位：件)

区分 年度	外科	整形 外科	産婦 人科	耳 鼻 咽喉科	眼科	脳神経 外科	心臓血 管外科	皮膚科	泌尿 器科	呼吸 器科	その他	歯科	合計	うち
														全麻
24	781	733	412	450	1,403	343	221	88	248	150	22	81	4,932	2,629
25	761	720	414	491	1,401	332	229	67	239	153	35	80	4,922	2,613
26	818	814	470	443	1,152	312	294	90	228	164	46	76	4,907	2,672
27	888	741	483	467	1,145	324	315	135	223	183	43	66	5,013	2,722
28	802	788	523	451	1,139	316	342	134	227	188	39	88	5,037	2,675
増減	△86	47	40	△16	△6	△8	27	△1	4	5	△4	22	24	△47

※ 手術室で行われた手術件数である（心カテ室、血管造影室等の件数は含んでいない。）。

2. 放射線撮影等件数

(単位：件)

区分 年度	単純撮 影	透視	乳腺 撮影	マンモ トーム	骨密度	C T	M R I	R I	P E T	血管 造影	心カテ	画像 管理	合 計
24	62,437	3,960	1,385	35	113	25,491	5,327	1,421	-	640	1,083	1,248	103,140
25	62,439	4,352	1,334	41	239	25,963	5,304	1,292	-	623	981	1,342	103,910
26	64,259	4,336	1,400	32	304	25,742	6,446	1,233	-	501	1,010	1,078	106,341
27	64,380	4,345	1,604	53	303	27,293	6,710	1,093	-	590	1,085	472	107,928
28	65,538	4,518	1,594	54	247	27,581	6,876	1,047	940	504	1,179	480	110,558
増減	1,158	173	△10	1	△56	288	166	△46	皆増	△86	94	8	2,630

3. 放射線治療件数

(単位：件)

区分 年度	リニアック (延べ件数)	ラルス トロン (延べ件数)	特殊放射線治療											合 計
			I M R T			脳定位	体幹部 定位	全身 照射	ヨード	ストロン チウム	イット リウム	ラジウム		
			頭頸部	前立腺	その他									
24	12,711	11	6	30	1	20	5	4	30	8	1	-	12,827	
25	11,529	11	11	35	0	11	8	5	27	4	0	-	11,641	
26	13,980	2	19	29	3	13	8	4	0	5	5	-	14,068	
27	14,665	9	16	34	17	9	11	14	0	0	3	-	14,778	
28	13,139	29	26	36	14	14	10	12	0	2	0	16	13,298	
増減	△1,526	20	10	2	△3	5	△1	△2	0	2	皆減	皆増	△1,480	

4. ICU利用患者数

(単位：人、%)

区分年度	循環器科	呼吸器科	小児科	外科	整形外科	脳神経外科	心臓血管外科	産婦人科	その他	合計	利用率
24	199	218	0	147	8	5	908	12	260	1,757	80.2
25	171	235	0	203	5	10	869	7	144	1,644	75.1
26	151	256	0	97	10	0	1,161	10	127	1,812	82.7
27	99	287	0	189	0	0	1,112	12	223	1,922	87.5
28	50	347	0	147	6	2	1,107	2	238	1,899	87.5
増減	△49	60	0	△42	6	2	△5	△10	15	△23	0.0

5. 救命救急センター利用患者数

(単位：人)

区分年度	内科	小児科	外科	整形外科	脳神経外科	心臓血管外科	産婦人科	皮膚科	泌尿器科	眼科	耳鼻咽喉科	歯科	その他	合計	うち入院	救急搬送
24	8,804	3,529	657	1,805	967	107	380	565	501	276	771	132	212	18,706	3,191	4,397
25	9,148	3,130	606	1,484	852	102	292	527	434	217	782	131	160	17,865	3,051	4,406
26	8,598	2,846	573	1,262	613	114	273	552	362	143	598	84	79	16,097	2,915	3,997
27	8,604	2,445	519	1,191	505	100	231	429	401	148	533	17	50	15,173	3,102	3,602
28	8,943	2,302	432	1,001	438	132	252	336	326	123	451	11	26	14,773	3,159	3,739
増減	339	△143	△87	△190	△67	32	21	△93	△75	△25	△82	△6	△24	△400	57	137

※ 救急搬送には、ドクターヘリによる搬送も含む。

6. 臨床検査件数

(単位：件)

区分年度	一般	血液	生理	心エコー	病理	剖検	生化学	血清	細菌	合計
24	71,671	407,536	35,744	4,258	9,496	21	1,904,742	371,470	59,156	2,864,094
25	72,827	424,277	35,653	3,775	9,946	14	1,918,773	377,406	59,626	2,902,297
26	72,101	436,686	35,409	3,584	10,193	9	2,027,983	384,922	64,232	3,035,119
27	75,214	483,238	37,642	4,114	10,885	23	2,210,373	398,417	69,486	3,289,392
28	113,035	492,121	37,692	4,214	10,570	15	2,293,914	403,568	69,785	3,424,914
増減	37,821	8,883	50	100	△315	△8	83,541	5,151	299	135,522

7. 内視鏡検査等件数

(単位：件)

区分年度	食道・胃十二指腸	ERCP	大腸	超音波	ポリープ摘除	その他治療	気管支	合計
24	2,642	29	1,933	10	400	507	483	6,004
25	2,663	32	2,013	14	478	462	530	6,192
26	2,683	14	2,127	72	656	472	534	6,558
27	2,887	33	2,392	99	696	420	526	7,053
28	2,931	29	2,243	120	728	567	465	7,083
増減	44	△4	△149	21	32	147	△61	30

8. リハビリテーション実施件数

(単位：件)

区分 年度	理学療法		作業療法		言語療法		合計
	疾患別	指導検査	疾患別	指導検査	疾患別	指導検査	
24	30,928	344	16,291	122	5,997	0	53,682
25	40,026	506	16,577	121	6,421	0	63,651
26	39,682	577	13,172	96	5,296	0	58,823
27	48,799	743	19,138	87	7,317	0	76,084
28	59,831	946	25,237	190	9,169	5	95,378
増減	11,032	203	6,099	103	1,852	5	19,294

9. 人工透析件数 (単位：件)

区分 年度	入院	外来	合計
24	1,755	0	1,755
25	1,419	0	1,419
26	1,710	0	1,710
27	2,163	0	2,163
28	1,951	0	1,951
増減	△212	0	△212

10. 輸血件数

(単位：件)

区分 年度	全血	血小板	血漿	肝細胞 採取	その他	合計
24	172	0	0	18	7	197
25	122	0	0	27	5	154
26	136	0	0	15	9	160
27	115	0	0	24	0	139
28	116	0	0	28	3	147
増減	1	0	0	4	3	8

11. 分娩件数 (単位：件)

区分 年度	単胎	多胎	合計
24	440	31	471
25	401	28	429
26	475	32	507
27	502	40	542
28	577	37	614
増減	75	△3	72

※ 分娩件数とは出産した母の数である。

12. 外来化学療法件数

(単位：件)

区分 年度	消化器 内 科	リウマチ 膠原病	血液内科	呼吸器 内 科	呼吸器 外 科	泌尿器科	外 科	耳 鼻 咽喉科	その他	合 計
24	2,149	909	720	736		474	3,280	14	103	8,385
25	2,456	904	874	916		547	3,049	44	142	8,932
26	2,759	873	567	971		162	2,426	117	198	8,073
27	2,706	861	589	897	209	154	2,861	76	255	8,608
28	3,165	774	564	1,185	212	133	2,641	30	291	8,995
増減	459	△87	△25	288	3	△21	△220	△46	36	387

※ 外来化学療法加算算定件数（平成15年2月から算定）による。

13. 医療材料使用状況

(単位：上段 千円、中段 円)

区分 年度	薬 品			そ の 他 医 療 材 料								合 計
	注 射 薬	非注射薬	計	検査薬品	血 液	衛生材料	X線材料	医 療 材 料 消耗備品	医 療 材 料 消耗品	計		
24	使用高	2,675,648	683,098	3,358,747	351,292	356,567	2,502,190	361	14,958	19,586	3,244,954	6,603,700
	単 価	4,964.5	1,267.5	6,232.0	651.8	661.6	4,642.7	0.7	27.8	36.3	6,020.8	12,252.8
	前年比	109.2%	117.7%	110.9%	108.6%	113.9%	104.9%	329.1%	60.2%	92.4%	105.8%	108.3%
25	使用高	2,824,601	812,904	3,637,505	385,375	365,188	2,275,747	579	17,391	14,359	3,058,639	6,696,144
	単 価	5,539.6	1,594.3	7,133.9	755.8	716.2	4,463.2	1.1	34.1	28.2	5,998.6	13,132.5
	前年比	111.6%	125.8%	114.5%	116.0%	108.3%	96.1%	169.7%	122.9%	77.5%	99.6%	107.2%
26	使用高	3,066,327	970,234	4,036,561	415,631	324,294	2,576,528	160	17,108	13,355	3,347,077	7,383,638
	単 価	5,981.2	1,892.5	7,873.7	810.7	632.6	5,025.8	0.3	33.4	26.1	6,528.8	14,402.6
	前年比	108.0%	118.7%	110.4%	107.3%	88.3%	112.6%	27.5%	97.8%	92.5%	108.8%	109.7%
27	使用高	3,329,597	1,355,774	4,685,371	438,493	402,995	2,792,053	293	17,065	19,145	3,670,043	8,355,413
	単 価	6,332.4	2,578.5	8,910.9	834.0	766.4	5,310.1	0.6	32.5	36.4	6,979.9	15,890.8
	前年比	105.0%	135.1%	112.2%	102.0%	120.1%	104.8%	176.8%	96.4%	138.6%	106.0%	109.4%
28	使用高	3,654,033	1,114,722	4,768,755	452,785	393,250	2,741,722	310	19,412	21,075	3,628,555	8,397,310
	単 価	6,891.3	2,102.3	8,993.6	853.9	741.6	5,170.7	0.6	36.6	39.7	6,843.2	15,836.8
	前年比	108.8%	81.5%	100.9%	102.4%	96.8%	97.4%	105.1%	112.8%	109.2%	98.0%	99.7%

※ 単価は、入院及び外来延べ患者数で除した数値である。

14. 院内外処方箋枚数及び院外処方率

(単位:枚、%)

診療科名	24			25			26			27			28		
	院内	院外	率	院内	院外	率	院内	院外	率	院内	院外	率	院内	院外	率
内 分 泌 内 科	455	14,935	97.0	441	14,334	97.0	615	15,034	96.1	514	15,862	96.9	542	16,454	96.8
循 環 器 科	601	10,294	94.5	638	10,192	94.1	462	9,400	95.3	426	9,259	95.6	357	7,125	95.2
消 化 器 内 科	2,595	8,181	75.9	2,535	8,851	77.7	2,687	10,861	80.2	2,408	10,612	81.5	2,413	10,029	80.6
リウマチ膠原病内科	1,385	11,969	89.6	1,465	11,954	89.1	1,449	12,401	89.5	1,381	12,753	90.2	1,391	12,994	90.3
血 液 内 科	1,750	3,597	67.3	1,830	3,741	67.2	1,741	3,532	67.0	1,996	3,527	63.9	2,007	3,539	63.8
呼 吸 器 内 科	648	2,147	76.8	806	2,906	78.3	372	2,809	88.3	377	3,557	90.4	451	4,082	90.1
呼 吸 器 外 科							120	1,144	90.5	119	1,235	91.2	114	1,283	91.8
神 経 内 科	511	12,191	96.0	487	11,877	96.1	541	11,544	95.5	495	12,055	96.1	349	11,675	97.1
メンタルヘルス科	201	13,424	98.5	188	12,926	98.6	289	13,519	97.9	251	13,632	98.2	271	13,353	98.0
小 児 科	2,459	9,591	79.6	2,088	7,597	78.4	1,781	6,207	77.7	1,563	6,615	80.9	1,385	7,015	83.5
新 生 児 科	-	-	-	小児科に含む			18	589	97.0	5	705	99.3	2	811	99.8
外 科	1,042	7,655	88.0	951	7,635	88.9	896	7,238	89.0	784	7,983	91.1	613	8,036	92.9
整 形 外 科	1,317	4,540	77.5	1,027	3,473	77.2	942	3,938	80.7	907	4,202	82.2	743	4,746	86.5
脳 神 経 外 科	342	1,207	77.9	253	1,311	83.8	287	1,338	82.3	290	1,299	81.7	258	1,049	80.3
心 臓 血 管 外 科	13	1,007	98.7	17	363	95.5	7	274	97.5	20	285	93.4	38	243	86.5
産 婦 人 科	202	5,784	96.6	121	5,531	97.9	138	5,501	97.6	128	5,722	97.8	130	5,452	97.7
皮 膚 科	1,194	16,071	93.1	948	13,821	93.6	911	13,220	93.6	806	13,395	94.3	821	13,007	94.1
泌 尿 器 科	712	5,813	89.1	666	6,130	90.2	942	5,790	86.0	892	5,305	85.6	720	5,022	87.5
眼 科	467	6,425	93.2	387	6,287	94.2	279	5,152	94.9	304	5,162	94.4	256	5,217	95.3
耳 鼻 咽 喉 科・ 頭 頸 部 外 科	430	3,719	89.6	356	2,775	88.6	327	2,628	88.9	315	3,283	91.2	367	2,805	88.4
放 射 線 部	17	3	15.0	39	8	17.0	29	2	6.5	4	13	76.5	1	9	90.0
麻 酔 科	85	1,031	92.4	87	1,041	92.3	89	961	91.5	118	904	88.5	102	862	89.4
リハビリテーション科	1	3	75.0	0	17	100.0	0	12	100.0	0	0	-	0	0	-
総 合 診 療 部	2,860	3,773	56.9	2,783	3,744	57.4	3,177	3,990	55.7	3,144	3,558	53.1	3,107	3,164	50.5
腫 瘍 放 射 線 科	28	222	88.8	14	235	94.4	4	177	97.8	3	118	97.5	1	132	99.2
緩 和 医 療 科	108.0	447	80.5	146.0	410	73.7	146.0	386	72.6	120	267	69.0	123	284	69.8
リンパ浮腫外来	-	-	-	-	-	-	0	1	100.0	0	0	-	0	0	-
神経血管内治療部	-	-	-	-	-	-	0	0	-	0	1	-	0	0	-
歯 科 口 腔 外 科	458	2,279	83.3	588	2,048	77.7	689	1,927	73.7	1,016	2,012	66.4	1,225	2,477	66.9
合 計	19,881	146,308	88.0	18,861	139,207	88.1	18,938	139,575	88.1	18,386	143,321	88.6	17,787	140,865	88.8

※1 「院内」は、処方料の算定回数、「院外」は、処方せん料の算定回数となっている。

2 平成12年10月から原則院外処方。

15. 給食の状況

区分 年度	年間総食数 (食)	患者1人1日当たり栄養量			1食当たり 材料費 (円)
		カロリー (kcal)	蛋白質 (g)	脂肪 (g)	
24	500,287	1,802	74.6	40.9	264
25	465,703	1,807	74.2	40.8	282
26	471,353	1,822	73.8	42.7	299
27	495,139	1,858	76.0	43.4	317
28	483,549	1,860	76.8	44.3	342
対前年度 比較増減	△ 11,590	2	1	1	25

16. 食種別構成比

区分 年度	一 般 食					特 別 食							合 計	
	常 食	軟 食	そ の 他	小 計	エ ネ ル ギ ー コ ン ト ロ ー ル 食	蛋 白 コ ン ト ロ ー ル 食	易 消 化、 低 残 渣 食	糖 尿 食	腎 臓 食	胃 潰 瘍 食	そ の 他	小 計		
24	食 数	200,849	45,715	113,830	360,394	95,649	6,799	27,528	-	-	-	9,917	139,893	500,287
	構成比	40.1	9.1	22.8	72.0	19.1	1.4	5.5	-	-	-	2.0	28.0	100.0
25	食 数	184,963	44,485	105,891	335,339	97,118	5,725	18,537	-	-	-	8,984	130,364	465,703
	構成比	39.7	9.6	22.7	72.0	20.9	1.2	4.0	-	-	-	1.9	28.0	100.0
26	食 数	185,498	45,581	106,648	337,727	104,514	5,390	15,511	-	-	-	8,211	133,626	471,353
	構成比	39.4	9.7	22.6	71.7	22.2	1.1	3.3	-	-	-	1.7	28.3	100.0
27	食 数	180,828	52,660	109,761	343,249	88,336	7,154	20,395	-	-	-	14,022	129,907	473,156
	構成比	38.2	11.1	23.2	72.5	18.7	1.5	4.3	-	-	-	3.0	27.5	100.0
28	食 数	176,900	57,766	99,498	334,164	107,985	8,988	28,997	-	-	-	3,415	149,385	483,549
	構成比	36.6	11.9	20.6	69.1	22.3	1.9	6.0	-	-	-	0.7	30.9	100.0
対前年度 比較増減	食 数	△ 3,928	5,106	△ 10,263	△ 9,085	19,649	1,834	8,602	--	--	--	△ 10,607	19,478	10,393
	構成比	△ 1.6	0.8	△ 2.6	△ 3.4	3.6	0.4	1.7	--	--	--	△ 2.3	3.4	0.0

※食種（平成24年1月～）

- ・一般食のその他（・全流食 ・遅延食 ・嚥下困難食 ・離乳食 ・幼児食 ・学齢食 ・ハートフル食
・濃厚流動食 ・加熱食 ・低刺激食 ・少量高エネルギー食）
- ・特別食のエネルギーコントロール食（・エネルギーコントロール食 ・エネルギー食塩コントロール食 ・エネルギー蛋白コントロール食）
- ・特別食の蛋白コントロール食（・蛋白コントロール食）
- ・特別食の易消化、低残渣食（・易消化食）
- ・特別食のその他（・脂質コントロール食 ・大腸検査食 ・無菌室食 ・加算濃厚流動食）

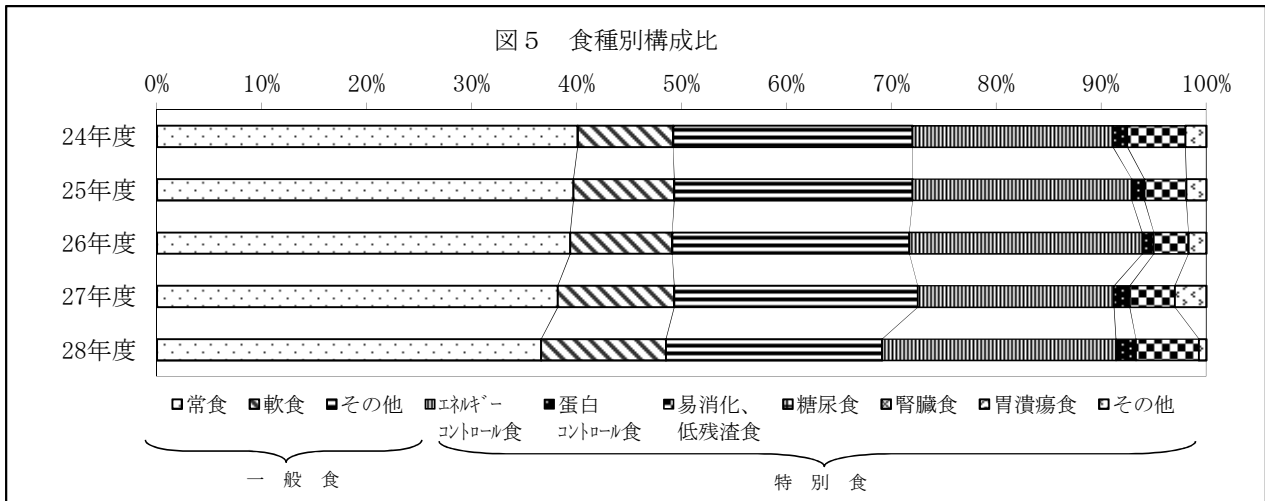

17. 栄養指導実施件数及び人数

(単位：件、人)

年度	区分	個別指導		集団指導		合 計		
		入院	外来	入院	外来	入院	外来	計
24	件 数	687	183	134	34	821	217	1,038
	延人数	687	183	848	601	1,535	784	2,319
25	件 数	730	191	124	38	854	229	1,083
	延人数	730	191	775	821	1,537	1,012	2,549
26	件 数	786	286	136	48	922	334	1,256
	延人数	786	286	842	887	1,628	1,173	2,801
27	件 数	828	247	136	29	964	276	1,240
	延人数	828	247	773	749	1,601	996	2,597
28	件 数	1,009	318	143	28	1,152	346	1,498
	延人数	1,009	318	766	425	1,775	743	2,518
対前年度 比較増減	件 数	181	71	7	△ 1	188	70	258
	延人数	181	71	△ 7	△ 324	174	△ 253	△ 79

※ 主な内容

- ・個別指導（糖尿病、糖尿病腎症、心臓病、高血圧症、外科術後、腎臓病、すい臓病、低栄養）
- ・集団指導（糖尿病教室、心臓病教室、母親教室、メディコトリム）
- ・その他、非加算・食事相談に随時対応している。

第4節 職員の状況

1. 部門別職員数

(単位：人、%)

年度	部門別	医 師	看護部門				薬 劑 部 門	放 射 線 部 門	検 査 部 門	そ の 他 医 療 技 術 部 門	給 食 部 門	管理部門			合 計
			看 護 師	准 看 護 師	看 護 助 手	計						事 務 部 門	そ の 他	計	
24	総数	163.0	654.0	18.3	60.0	732.3	25.8	32.0	46.3	35.0	16.5	52.0	93.0	145.0	1,195.8
	構成比	13.6	54.7	1.5	5.0	61.2	2.2	2.7	3.9	2.9	1.4	4.3	7.8	12.1	100.0
25	総数	159.0	675.0	18.0	57.0	750.0	25.7	32.0	46.5	27.5	15.5	54.5	117.8	172.3	1,228.5
	構成比	12.9	54.9	1.5	4.6	61.0	2.1	2.6	3.8	2.3	1.3	4.4	9.6	14.0	100.0
26	総数	164.0	700.0	21.8	63.0	784.8	28.7	32.0	48.5	14.5	15.5	71.5	119.8	191.3	1,279.3
	構成比	12.8	54.7	1.7	4.9	61.3	2.2	2.5	3.8	1.2	1.2	5.6	9.4	15.0	100.0
27	総数	173.0	722.0	16.8	66.5	805.3	31.7	33.0	49.5	18.8	14.5	71.8	127.8	199.6	1,325.4
	構成比	13.1	54.4	1.3	5.0	60.7	2.4	2.5	3.7	1.5	1.1	5.4	9.6	15.0	100.0
28	総数	172.0	731.3	16.3	59.3	806.9	33.7	34.0	49.5	50.3	14.5	69.0	124.8	193.8	1,354.7
	構成比	12.7	53.8	1.2	4.4	59.4	2.5	2.5	3.7	3.8	1.1	5.1	9.2	14.3	100.0
対前年度 比較増減	総数	△1.0	9.3	△0.5	△7.2	1.6	2.0	1.0	0.0	31.5	0.0	△2.8	△3.0	△5.8	29.3
	構成比	△0.4	△0.6	△0.1	△0.6	△1.3	0.1	0.0	0.0	2.3	0.0	△0.3	△0.4	△0.7	0.0

※1 毎年度末（3月31日現在）の職員数である。

2 管理者、臨床研修医、常勤的応援医師、育児休業者等、臨時職員（常勤換算後）を含む。

図6 部門別職員構成比

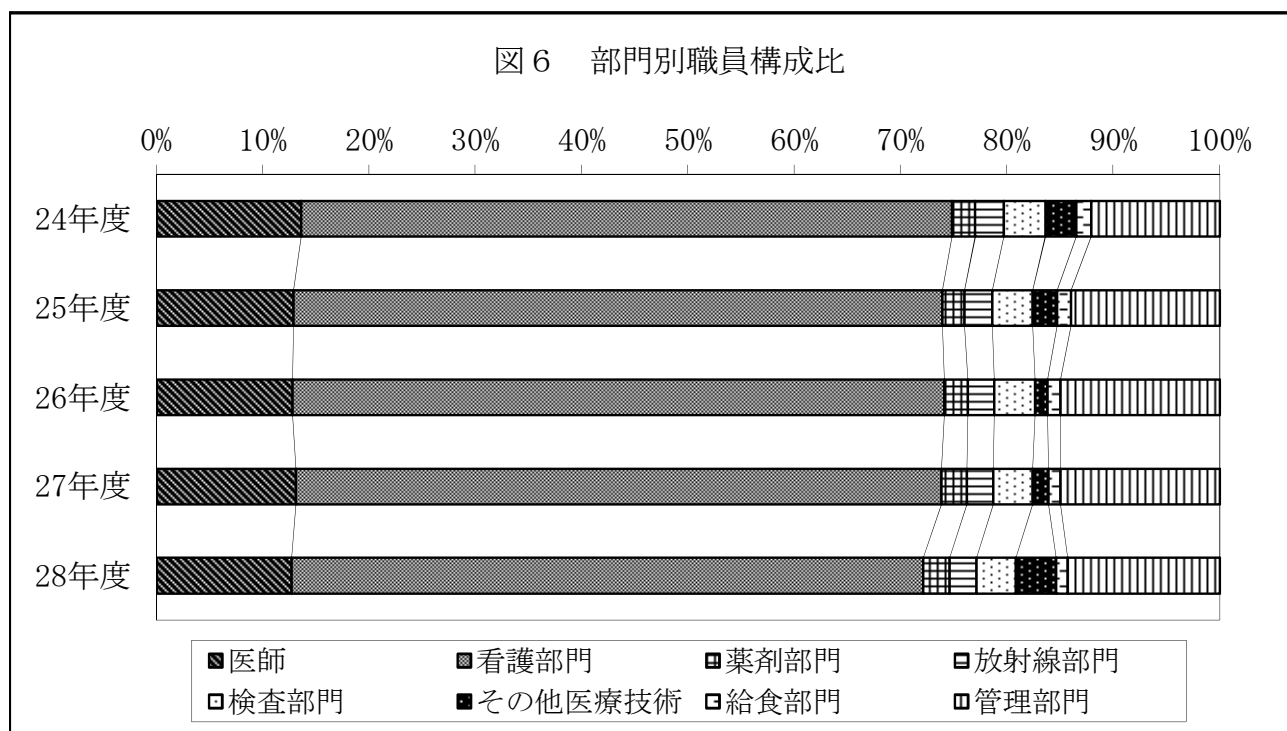

2. 病床100床当たり職員数

(単位：人、床)

区分 年度	医 師	看護部門	薬剤部門	給食部門	放 射 線 部 門	検 査 部 門	事 務 部 門	そ の 他 の 部 門	合 計	年 度 末 病 床 数
24	23.5	105.3	3.7	2.4	4.6	6.7	7.5	18.4	172.1	695
25	22.9	108.0	3.7	2.2	4.6	6.7	7.8	20.9	176.8	695
26	23.6	113.0	4.1	2.2	4.6	7.0	10.3	19.3	184.1	695
27	24.9	116.0	4.6	2.1	4.8	7.1	10.4	21.1	191.0	694
28	24.8	116.3	4.9	2.1	4.9	7.1	9.9	25.2	195.2	694
対前年度 比較増減	△0.1	0.3	0.3	0.0	0.1	0.0	△0.5	4.1	4.2	0

図7 職種別100床当たり職員数

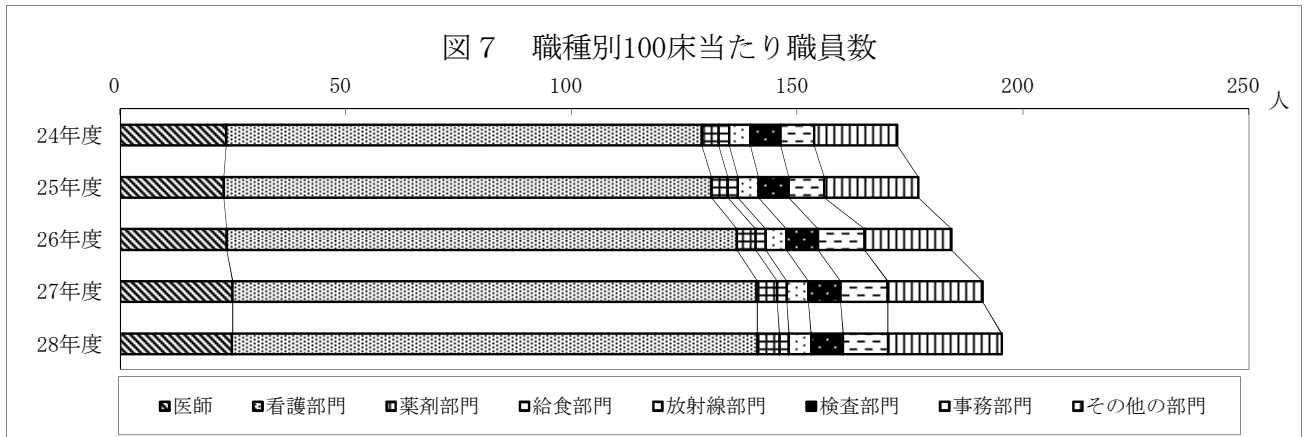

3. 職種別平均給与月額

(単位：円)

区分 年度	医 師	看 護 師	准 看 護 師	事 務 職 員	医 療 技 術 員	そ の 他	全 職 員
24	1,330,207	434,978	0	562,406	414,658	525,976	572,547
25	1,319,077	416,166	0	521,957	400,279	503,367	549,944
26	1,362,993	447,028	0	583,951	419,581	502,921	577,475
27	1,401,582	447,629	0	573,510	414,785	487,852	575,396
28	1,438,056	446,705	0	549,899	420,343	505,889	573,803
対前年度 比較増減	36,474	△ 924	0	△ 23,611	5,558	18,037	△ 1,593

4. 職種別平均年齢

(単位：歳)

区分 年度	医 師	看 護 師	准 看 護 師	事 務 職 員	医 療 技 術 員	そ の 他	全 職 員
24	42.6	35.0	-	42.1	34.9	50.1	36.7
25	43.1	34.7	-	42.6	34.8	50.7	36.5
26	43.7	34.9	-	43.6	34.7	51.9	36.8
27	44.4	35.2	-	42.5	34.2	52.1	36.8
28	44.8	35.4	-	41.0	34.2	51.3	36.8
対前年度 比較増減	0.4	0.2	-	△ 1.5	0.0	△ 0.8	0.0

※ 管理者、育児休業、無給休職者を含む。

第5節 経理の状況及び財務分析

1. 損益計算書

(円、%)

区 分	年 度					対医業収益比				
	24	25	26	27	28	24	25	26	27	28
医 業 収 益	18,837,887,212	18,890,096,041	19,987,727,110	21,789,065,304	22,489,059,912	100.0	100.0	100.0	100.0	100.0
入 院 収 益	13,560,336,834	13,164,523,834	13,816,955,334	14,869,915,558	15,171,383,999	72.0	69.7	69.1	68.2	67.5
外 来 収 益	4,960,093,164	5,393,507,353	5,846,570,035	6,584,896,490	7,028,477,281	26.3	28.6	29.3	30.2	31.3
そ の 他 医 業 収 益	317,457,214	332,064,854	324,201,741	334,253,256	289,198,632	1.7	1.8	1.6	1.5	1.3
室 料 差 額 収 益	66,203,372	64,932,356	57,584,372	62,750,938	54,765,561	0.4	0.3	0.3	0.3	0.2
公 衆 衛 生 活 動 収 益	39,274,466	38,494,053	42,149,538	51,774,035	55,584,013	0.2	0.2	0.2	0.2	0.2
医 療 相 談 収 益	577,973	390,505	454,420	206,508	299,125	0.0	0.0	0.0	0.0	0.0
そ の 他 医 業 収 益	211,401,403	228,247,940	224,013,411	219,521,775	178,549,933	1.1	1.2	1.1	1.0	0.8
医 業 外 収 益	2,000,006,486	1,973,015,320	3,448,351,498	3,361,826,618	3,419,129,632	10.6	10.4	17.3	15.4	15.2
受 取 利 息 配 当 金	0	3,719,953	4,870,034	4,482,308	2,425,165	-	0.0	0.0	0.0	0.0
預 金 利 息	0	3,719,953	4,870,034	4,482,308	2,425,165	-	0.0	0.0	0.0	0.0
他 会 計 補 助 金	2,873,000	0	0	12,000	0	0.0	-	-	0.0	-
補 助 金	49,727,000	41,891,000	41,802,000	51,772,333	31,104,000	0.3	0.2	0.2	0.2	0.1
負 担 金 交 付 金	1,734,001,000	1,714,681,099	1,793,133,631	1,815,923,840	1,920,375,260	9.2	9.1	9.0	8.3	8.5
長 期 前 受 金 戻 入	0	0	1,472,291,929	1,337,459,367	1,314,896,510	-	-	7.4	6.1	5.8
そ の 他 医 業 外 収 益	213,405,486	212,723,268	136,253,904	152,176,770	150,328,697	1.1	1.1	0.7	0.7	0.7
土 地 建 物 貸 付 料	8,632,812	9,611,670	9,880,932	10,289,123	9,713,136	0.0	0.1	0.0	0.0	0.0
公 舎 貸 付 料	7,071,489	6,969,092	8,122,191	7,705,880	7,555,902	0.0	0.0	0.0	0.0	0.0
駐 車 場 使 用 料	40,119,000	38,663,905	38,284,934	39,910,267	39,268,551	0.2	0.2	0.2	0.2	0.2
不 用 品 売 払 代 金	1,000,903	455,728	333,429	1,543,281	406,182	0.0	0.0	0.0	0.0	0.0
そ の 他 医 業 外 収 益	156,581,282	157,022,873	79,632,418	92,728,219	93,384,926	0.8	0.8	0.4	0.4	0.4
病 院 事 業 収 益 合 計	20,837,893,698	20,863,111,361	23,436,078,608	25,150,891,922	25,908,189,544	110.6	110.4	117.3	115.4	115.2
医 業 費 用	19,287,633,859	19,886,135,812	21,891,759,583	23,434,213,139	23,874,071,640	102.4	105.3	109.5	107.6	106.2
給 与 費	8,710,774,870	8,662,450,262	9,366,324,045	9,809,195,602	10,052,500,131	46.2	45.9	46.9	45.0	44.7
給 料	3,346,070,567	3,236,000,000	3,520,698,511	3,613,534,282	3,708,394,209	17.8	17.1	17.6	16.6	16.5
手 当	3,062,238,394	3,049,324,167	3,307,702,214	3,430,894,884	3,495,865,575	16.3	16.1	16.5	15.7	15.5
報 酬	83,492,494	77,857,036	114,733,882	128,767,860	130,732,740	0.4	0.4	0.6	0.6	0.6
賃 金	538,047,695	558,565,625	581,364,944	609,779,265	645,801,763	2.9	3.0	2.9	2.8	2.9
退 職 給 付 費	410,471,270	473,469,309	491,870,588	631,366,929	571,507,256	2.2	2.5	2.5	2.9	2.5
法 定 福 利 費	1,270,454,450	1,267,234,125	1,349,953,906	1,394,852,382	1,500,198,588	6.7	6.7	6.8	6.4	6.7
材 料 費	6,962,712,796	7,056,315,093	7,754,108,414	8,776,357,436	8,848,411,528	37.0	37.4	38.8	40.3	39.3
薬 品 費	3,358,746,518	3,637,504,908	4,036,560,565	4,685,370,734	4,768,755,296	17.8	19.3	20.2	21.5	21.2
診 療 材 料 費	3,210,409,022	3,026,889,485	3,316,613,701	3,633,832,881	3,588,066,750	17.0	16.0	16.6	16.7	16.0
給 食 材 料 費	126,188,290	125,154,788	130,538,357	145,309,994	153,227,054	0.7	0.7	0.7	0.7	0.7
医 療 消 耗 備 品 費	14,958,401	17,391,155	17,108,317	17,064,842	19,412,459	0.1	0.1	0.1	0.1	0.1
医 療 消 耗 品 費	19,586,281	14,358,702	13,354,942	19,145,004	21,075,457	0.1	0.1	0.1	0.1	0.1
そ の 他 材 料 費	232,824,284	235,016,055	239,932,532	275,633,981	297,874,512	1.2	1.2	1.2	1.3	1.3
経 費	2,774,433,103	3,370,989,465	2,920,490,549	3,020,036,591	3,051,069,444	14.7	17.8	14.6	13.9	13.6
厚 生 福 利 費	12,910,753	12,565,948	11,054,883	11,358,147	11,657,494	0.1	0.1	0.1	0.1	0.1
報 償 費	123,692,349	118,473,974	119,794,843	132,022,677	135,827,953	0.7	0.6	0.6	0.6	0.6
交 際 費	70,000	60,000	50,000	60,000	50,000	0.0	0.0	0.0	0.0	0.0
旅 費 交 通 費	39,375,188	40,691,509	38,041,008	38,242,116	43,293,093	0.2	0.2	0.2	0.2	0.2
職 員 被 服 費	6,986,158	4,617,949	3,396,087	4,856,741	5,077,203	0.0	0.0	0.0	0.0	0.0
消 耗 品 費	105,790,314	112,410,856	105,200,446	112,474,447	125,595,883	0.6	0.6	0.5	0.5	0.6
消 耗 備 品 費	15,555,123	17,467,697	9,795,652	16,840,281	14,255,990	0.1	0.1	0.0	0.1	0.1
光 熱 水 費	256,770,894	277,404,012	302,618,432	295,053,334	274,480,147	1.4	1.5	1.5	1.4	1.2
燃 料 費	117,240,285	121,101,068	111,757,345	67,458,310	58,557,494	0.6	0.6	0.6	0.3	0.3
食 糧 費	114,286	205,714	131,132	111,118	125,002	0.0	0.0	0.0	0.0	0.0
印 刷 製 本 費	2,830,462	2,704,314	2,795,131	3,163,534	3,177,026	0.0	0.0	0.0	0.0	0.0
修 繕 費	684,687,594	769,173,563	739,042,658	863,056,516	951,456,324	3.6	4.1	3.7	4.0	4.2

※ 対医業収益比及び対前年度比は端数の関係で縦計が合わない場合がある。

(円、%)

年度 区分	対前年度増減額				対前年度比			
	25-24	26-25	27-26	28-27	25/24	26/25	27/26	28/27
医業収益	52,208,829	1,097,631,069	1,801,338,194	699,994,608	100.3	105.8	109.0	103.2
入院収益	△ 395,813,000	652,431,500	1,052,960,224	301,468,441	97.1	105.0	107.6	102.0
外来収益	433,414,189	453,062,682	738,326,455	443,580,791	108.7	108.4	112.6	106.7
その他医業収益	14,607,640	△ 7,863,113	10,051,515	△ 45,054,624	104.6	97.6	103.1	86.5
室料差額収益	△ 1,271,016	△ 7,347,984	5,166,566	△ 7,985,377	98.1	88.7	109.0	87.3
公衆衛生活動収益	△ 780,413	3,655,485	9,624,497	3,809,978	98.0	109.5	122.8	107.4
医療相談収益	△ 187,468	63,915	△ 247,912	92,617	67.6	116.4	45.4	144.8
その他医業収益	16,846,537	△ 4,234,529	△ 4,491,636	△ 40,971,842	108.0	98.1	98.0	81.3
医業外収益	△ 26,991,166	1,475,336,178	△ 86,524,880	57,303,014	98.7	174.8	97.5	101.7
受取利息配当金	3,719,953	1,150,081	△ 387,726	△ 2,057,143	皆増	130.9	92.0	54.1
預金利息	3,719,953	1,150,081	△ 387,726	△ 2,057,143	皆増	130.9	92.0	54.1
他会計補助金	△ 2,873,000	0	12,000	△ 12,000	皆減	-	皆増	皆減
補助金	△ 7,836,000	△ 89,000	9,970,333	△ 20,668,333	84.2	99.8	123.9	60.1
負担金交付金	△ 19,319,901	78,452,532	22,790,209	104,451,420	98.9	104.6	101.3	105.8
長期前受金戻入	0	1,472,291,929	△ 134,832,562	△ 22,562,857	-	皆増	90.8	98.3
その他医業外収益	△ 682,218	△ 76,469,364	15,922,866	△ 1,848,073	99.7	64.1	111.7	98.8
土地建物貸付料	978,858	269,262	408,191	△ 575,987	111.3	102.8	104.1	94.4
公舎貸付料	△ 102,397	1,153,099	△ 416,311	△ 149,978	98.6	116.5	94.9	98.1
駐車場使用料	△ 1,455,095	△ 378,971	1,625,333	△ 641,716	96.4	99.0	104.2	98.4
不用品売却代金	△ 545,175	△ 122,299	1,209,852	△ 1,137,099	45.5	73.2	462.9	26.3
その他医業外収益	441,591	△ 77,390,455	13,095,801	656,707	100.3	50.7	116.4	100.7
病院事業収益合計	25,217,663	2,572,967,247	1,714,813,314	757,297,622	100.1	112.3	107.3	103.0
医業費用	598,501,953	2,005,623,771	1,542,453,556	439,858,501	103.1	110.1	107.0	101.9
給与	△ 48,324,608	703,873,783	442,871,557	243,304,529	99.4	108.1	104.7	102.5
給料	△ 110,070,567	284,698,511	92,835,771	94,859,927	96.7	108.8	102.6	102.6
手当	△ 12,914,227	258,378,047	123,192,670	64,970,691	99.6	108.5	103.7	101.9
報酬	△ 5,635,458	36,876,846	14,033,978	1,964,880	93.3	147.4	112.2	101.5
賃金	20,517,930	22,799,319	28,414,321	36,022,498	103.8	104.1	104.9	105.9
退職給付	62,998,039	18,401,279	139,496,341	△ 59,859,673	115.3	103.9	128.4	90.5
法定福利	△ 3,220,325	82,719,781	44,898,476	105,346,206	99.7	106.5	103.3	107.6
材料	93,602,297	697,793,321	1,022,249,022	72,054,092	101.3	109.9	113.2	100.8
薬品	278,758,390	399,055,657	648,810,169	83,384,562	108.3	111.0	116.1	101.8
診療材料	△ 183,519,537	289,724,216	317,219,180	△ 45,766,131	94.3	109.6	109.6	98.7
給食材料	△ 1,033,502	5,383,569	14,771,637	7,917,060	99.2	104.3	111.3	105.4
医療消耗備品	2,432,754	△ 282,838	△ 43,475	2,347,617	116.3	98.4	99.7	113.8
医療消耗品	△ 5,227,579	△ 1,003,760	5,790,062	1,930,453	73.3	93.0	143.4	110.1
その他材料	2,191,771	4,916,477	35,701,449	22,240,531	100.9	102.1	114.9	108.1
経費	596,556,362	△ 450,498,916	99,546,042	31,032,853	121.5	86.6	103.4	101.0
厚生福利	△ 344,805	△ 1,511,065	303,264	299,347	97.3	88.0	102.7	102.6
報償	△ 5,218,375	1,320,869	12,227,834	3,805,276	95.8	101.1	110.2	102.9
交際	△ 10,000	△ 10,000	10,000	△ 10,000	85.7	83.3	120.0	83.3
旅費	1,316,321	△ 2,650,501	201,108	5,050,977	103.3	93.5	100.5	113.2
職員被服	△ 2,368,209	△ 1,221,862	1,460,654	220,462	66.1	73.5	143.0	104.5
消耗品	6,620,542	△ 7,210,410	7,274,001	13,121,436	106.3	93.6	106.9	111.7
消耗備品	1,912,574	△ 7,672,045	7,044,629	△ 2,584,291	112.3	56.1	171.9	84.7
光熱水	20,633,118	25,214,420	△ 7,565,098	△ 20,573,187	108.0	109.1	97.5	93.0
燃料	3,860,783	△ 9,343,723	△ 44,299,035	△ 8,900,816	103.3	92.3	60.4	86.8
食糧	91,428	△ 74,582	△ 20,014	13,884	180.0	63.7	84.7	112.5
印刷製本	△ 126,148	90,817	368,403	13,492	95.5	103.4	113.2	100.4
修繕	84,485,969	△ 30,130,905	124,013,858	88,399,808	112.3	96.1	116.8	110.2

区 分	年 度	24	25	26	27	28	対医業収益比				
							24	25	26	27	28
保 險 料		37,805,316	36,672,976	37,116,312	32,159,374	33,296,058	0.2	0.2	0.2	0.1	0.1
賃 借 料		268,168,802	252,149,572	295,285,338	267,299,907	225,500,706	1.4	1.3	1.5	1.2	1.0
委 託 料		1,048,565,813	1,477,142,639	1,078,087,278	1,101,934,553	1,100,810,618	5.6	7.8	5.4	5.1	4.9
通 信 運 搬 費		22,296,684	23,676,262	22,869,687	27,634,799	21,642,244	0.1	0.1	0.1	0.1	0.1
清 掃 費		850,000	830,000	0	0	0	0.0	0.0	-	-	-
諸 会 費		7,094,182	7,913,555	8,270,398	14,723,417	11,534,017	0.0	0.0	0.0	0.1	0.1
貸倒引当金繰入額		0	0	17,240,782	5,905,666	1,057,375	-	-	0.1	0.0	0.0
雑 費		23,628,900	95,727,857	17,943,137	25,681,654	33,674,817	0.1	0.5	0.1	0.1	0.1
研 究 研 修 費		98,145,596	104,721,867	118,405,779	118,149,044	123,709,872	0.5	0.6	0.6	0.5	0.6
研 究 材 料 費		335,890	817,055	749,977	205,990	249,807	0.0	0.0	0.0	0.0	0.0
図 書 費		9,343,690	13,265,874	14,812,230	16,422,018	15,907,933	0.0	0.1	0.1	0.1	0.1
旅 費		50,160,057	49,143,175	56,606,533	54,863,558	58,132,913	0.3	0.3	0.3	0.3	0.3
研 究 雑 費		38,305,959	41,495,763	46,237,039	46,657,478	49,419,219	0.2	0.2	0.2	0.2	0.2
減 価 償 却 費		711,040,094	664,050,358	1,614,727,302	1,622,585,208	1,696,458,371	3.8	3.5	8.1	7.4	7.5
建 物 減 価 償 却 費		658,448,011	642,317,489	834,208,634	838,672,164	815,256,953	3.5	3.4	4.2	3.8	3.6
構 築 物 減 価 償 却 費		5,819,465	5,819,465	15,627,576	16,471,443	16,671,243	0.0	0.0	0.1	0.1	0.1
器 械 備 品 減 価 償 却 費		46,772,618	15,913,404	707,216,067	650,926,990	675,987,026	0.2	0.1	3.5	3.0	3.0
車 両 減 価 償 却 費		0	0	4,536,674	4,221,141	4,044,600	-	-	0.0	0.0	0.0
リ ー ス 資 産 減 価 償 却 費		0	0	51,786,861	110,236,748	168,019,948	-	-	0.3	0.5	0.7
受 贈 財 産 評 価 額 資 産 減 価 償 却 費		0	0	1,351,490	1,972,572	6,395,801	-	-	0.0	0.0	0.0
そ の 他 有 形 固 定 資 産 減 価 償 却 費		0	0	0	84,150	46,750	-	-	-	0.0	0.0
無 形 固 定 資 産 減 価 償 却 費		0	0	0	0	10,036,050	-	-	-	-	0.0
長 期 前 払 消 費 税 償 却		0	0	65,393,610	65,800,827	76,072,811	-	-	0.3	0.3	0.3
長 期 前 払 消 費 税 償 却		0	0	65,393,610	65,800,827	76,072,811	-	-	0.3	0.3	0.3
資 産 減 耗 費		30,527,400	27,608,767	52,309,884	22,088,431	25,849,483	0.2	0.1	0.3	0.1	0.1
た な 卸 資 産 減 耗 費		9,964,461	10,526,028	14,473,745	12,924,353	14,876,556	0.1	0.1	0.1	0.1	0.1
固 定 資 産 除 却 費		20,562,939	17,082,739	37,836,139	9,164,078	10,972,927	0.1	0.1	0.2	0.0	0.0
医 業 外 費 用		848,967,227	882,261,443	1,060,048,933	1,294,260,237	1,190,913,532	4.5	4.7	5.3	5.9	5.3
支 払 利 息 及 び 企 業 債 取 扱 諸 費		96,840,533	90,018,202	85,952,262	81,794,601	74,769,598	0.5	0.5	0.4	0.4	0.3
企 業 債 利 息		95,862,533	89,040,202	84,994,262	80,856,601	74,723,698	0.5	0.5	0.4	0.4	0.3
長 期 借 入 金 利 息		978,000	978,000	958,000	938,000	45,900	0.0	0.0	0.0	0.0	0.0
繰 延 勘 定 償 却		80,009,017	81,004,045	0	0	0	0.4	0.4	-	-	-
開 発 費 償 却		15,789,000	15,792,500	0	0	0	0.1	0.1	-	-	-
控 除 対 象 外 消 費 税 額 償 却		64,220,017	65,211,545	0	0	0	0.3	0.3	-	-	-
保 育 所 費		25,343,191	29,074,417	28,671,093	30,987,002	34,314,011	0.1	0.2	0.1	0.1	0.2
消 耗 品 費		1,953,798	352,831	3,800	733,902	598,900	0.0	0.0	0.0	0.0	0.0
消 耗 備 品 費		787,348	131,450	0	718,287	159,000	0.0	0.0	-	0.0	0.0
光 熱 水 費		315,245	659,626	735,153	1,016,343	1,365,142	0.0	0.0	0.0	0.0	0.0
燃 料 費		0	0	0	29,821	209,262	-	-	-	0.0	0.0
修 繕 費		8,321,000	0	0	0	171,500	0.0	-	-	-	0.0
保 險 料		3,800	6,510	8,140	9,110	11,380	0.0	0.0	0.0	0.0	0.0
賃 借 料		0	0	0	0	198,000	-	-	-	-	0.0
委 託 料		13,962,000	27,924,000	27,924,000	28,476,000	31,573,800	0.1	0.1	0.1	0.1	0.1
通 信 運 搬 費		0	0	0	3,539	27,027	-	-	-	0.0	0.0
雑 損 失		646,774,486	682,164,779	945,425,578	1,181,478,634	1,081,829,923	3.4	3.6	4.7	5.4	4.8
そ の 他 雑 損 失		646,774,486	682,164,779	945,425,578	1,181,478,634	1,081,829,923	3.4	3.6	4.7	5.4	4.8
特 別 損 失		0	0	477,837,000	0	0	-	-	2.4	-	-
そ の 他 特 別 損 失		0	0	477,837,000	0	0	-	-	2.4	-	-
病 院 事 業 費 用 合 計		20,136,601,086	20,768,397,255	23,429,645,516	24,728,473,376	25,064,985,172	106.9	109.9	117.2	113.5	111.5
当 年 度 経 常 損 益		701,292,612	94,714,106	484,270,092	422,418,546	843,204,372	-	-	-	-	-
当 年 度 純 損 益		701,292,612	94,714,106	6,433,092	422,418,546	843,204,372	-	-	-	-	-
当 年 度 未 処 分 利 益 剰 余 金 (△未処理欠損金)		792,343,674 (567,635,692)	662,349,798 (526,333,746)	532,766,838 (638,889,125)	1,061,307,671 (613,267,713)	1,456,472,085 (514,641,195)	-	-	-	-	-

※1 対医業収益比及び対前年度比は端数の関係で縦計が合わない場合がある。

2 当年度未処分利益剰余金の()書は、議会の議決により利益剰余金処分または欠損金処理した後の額である。

年度 区分	対前年度増減額				対前年度比			
	25-24	26-25	27-26	28-27	25/24	26/25	27/26	28/27
保 險 料	△ 1,132,340	443,336	△ 4,956,938	1,136,684	97.0	101.2	86.6	103.5
賃 借 料	△ 16,019,230	43,135,766	△ 27,985,431	△ 41,799,201	94.0	117.1	90.5	84.4
委 託 料	428,576,826	△ 399,055,361	23,847,275	△ 1,123,935	140.9	73.0	102.2	99.9
通 信 運 搬 費	1,379,578	△ 806,575	4,765,112	△ 5,992,555	106.2	96.6	120.8	78.3
清 掃 費	△ 20,000	△ 830,000	0	0	97.6	皆減	-	-
諸 会 費	819,373	356,843	6,453,019	△ 3,189,400	111.5	104.5	178.0	78.3
貸倒引当金繰入額	0	17,240,782	△ 11,335,116	△ 4,848,291	-	皆増	34.3	17.9
雑 費	72,098,957	△ 77,784,720	7,738,517	7,993,163	405.1	18.7	143.1	131.1
研 究 研 修 費	6,576,271	13,683,912	△ 256,735	5,560,828	106.7	113.1	99.8	104.7
研 究 材 料 費	481,165	△ 67,078	△ 543,987	43,817	243.3	91.8	27.5	121.3
図 書 費	3,922,184	1,546,356	1,609,788	△ 514,085	142.0	111.7	110.9	96.9
旅 費	△ 1,016,882	7,463,358	△ 1,742,975	3,269,355	98.0	115.2	96.9	106.0
研 究 雑 費	3,189,804	4,741,276	420,439	2,761,741	108.3	111.4	100.9	105.9
減 価 償 却 費	△ 46,989,736	950,676,944	7,857,906	73,873,163	93.4	243.2	100.5	104.6
建 物 減 価 償 却 費	△ 16,130,522	191,891,145	4,463,530	△ 23,415,211	97.6	129.9	100.5	97.2
構 築 物 減 価 償 却 費	0	9,808,111	843,867	199,800	100.0	268.5	105.4	101.2
器 械 備 品 減 価 償 却 費	△ 30,859,214	691,302,663	△ 56,289,077	25,060,036	34.0	4,444.2	92.0	103.8
車 両 減 価 償 却 費	0	4,536,674	△ 315,533	△ 176,541	-	皆増	93.0	95.8
リ ー ス 資 産 減 価 償 却 費	0	51,786,861	58,449,887	57,783,200	-	皆増	212.9	152.4
受 贈 財 産 評 価 額 資 産 減 価 償 却 費	0	1,351,490	621,082	4,423,229	-	皆増	146.0	324.2
そ の 他 有 形 固 定 資 産 減 価 償 却 費	0	0	84,150	△ 37,400	-	-	皆増	55.6
無 形 固 定 資 産 減 価 償 却 費	0	0	0	10,036,050	-	-	-	皆増
長 期 前 払 消 費 税 償 却	0	65,393,610	407,217	10,271,984	-	皆増	100.6	115.6
長 期 前 払 消 費 税 償 却	0	65,393,610	407,217	10,271,984	-	皆増	100.6	115.6
資 産 減 耗 費	△ 2,918,633	24,701,117	△ 30,221,453	3,761,052	90.4	189.5	42.2	117.0
た な 卸 資 産 減 耗 費	561,567	3,947,717	△ 1,549,392	1,952,203	105.6	137.5	89.3	115.1
固 定 資 産 除 却 費	△ 3,480,200	20,753,400	△ 28,672,061	1,808,849	83.1	221.5	24.2	119.7
医 業 外 費 用	33,294,216	177,787,490	234,211,304	△ 103,346,705	103.9	120.2	122.1	92.0
支 払 利 息 及 び 企 業 債 取 扱 諸 費	△ 6,822,331	△ 4,065,940	△ 4,157,661	△ 7,025,003	93.0	95.5	95.2	91.4
企 業 債 利 息	△ 6,822,331	△ 4,045,940	△ 4,137,661	△ 6,132,903	92.9	95.5	95.1	92.4
長 期 借 入 金 利 息	0	△ 20,000	△ 20,000	△ 892,100	100.0	98.0	97.9	4.9
繰 延 勘 定 償 却	995,028	△ 81,004,045	0	0	101.2	皆減	-	-
開 発 費 償 却	3,500	△ 15,792,500	0	0	100.0	皆減	-	-
控 除 対 象 外 消 費 税 額 償 却	991,528	△ 65,211,545	0	0	101.5	皆減	-	-
保 育 所 費	3,731,226	△ 403,324	2,315,909	3,327,009	114.7	98.6	108.1	110.7
消 耗 品 費	△ 1,600,967	△ 349,031	730,102	△ 135,002	18.1	1.1	19,313.2	81.6
消 耗 備 品 費	△ 655,898	△ 131,450	718,287	△ 559,287	16.7	皆減	皆増	22.1
光 熱 水 費	344,381	75,527	281,190	348,799	209.2	111.4	138.2	134.3
燃 料 費	0	0	29,821	179,441	-	-	皆増	701.7
修 繕 費	△ 8,321,000	0	0	171,500	皆減	-	-	皆増
保 險 料	2,710	1,630	970	2,270	171.3	125.0	111.9	124.9
賃 借 料	0	0	0	198,000	-	-	-	皆増
委 託 料	13,962,000	0	552,000	3,097,800	200.0	100.0	102.0	110.9
通 信 運 搬 費	0	0	3,539	23,488	-	-	皆増	763.7
雑 損 失	35,390,293	263,260,799	236,053,056	△ 99,648,711	105.5	138.6	125.0	91.6
そ の 他 雑 損 失	35,390,293	263,260,799	236,053,056	△ 99,648,711	105.5	138.6	125.0	91.6
特 別 損 失	0	477,837,000	△ 477,837,000	0	-	皆増	皆減	-
そ の 他 特 別 損 失	0	477,837,000	△ 477,837,000	0	-	皆増	皆減	-
病 院 事 業 費 用 合 計	631,796,169	2,661,248,261	1,298,827,860	336,511,796	103.1	112.8	105.5	101.4
当 年 度 経 常 損 益	△ 606,578,506	389,555,986	△ 61,851,546	420,785,826	-	-	-	-
当 年 度 純 損 益	△ 606,578,506	△ 88,281,014	415,985,454	420,785,826	-	-	-	-

2. 貸借対照表

(円)

区 分	24	25	26	27	28
【資産の部】					
固 定 資 産	19,627,329,718	20,446,524,311	15,205,614,377	15,582,895,905	15,149,437,645
有 形 固 定 資 産	19,597,538,518	20,416,733,111	14,753,890,087	15,001,136,724	14,527,492,033
土 地	1,122,393,697	1,122,393,697	1,122,393,697	1,122,393,697	1,122,393,697
建 物	12,637,402,488	12,538,973,199	10,219,954,130	9,551,352,966	9,735,097,526
構 築 物	203,076,677	197,257,212	156,435,902	142,184,459	125,513,216
器 械 備 品	5,187,505,256	6,152,331,565	2,762,507,355	3,064,267,921	2,766,566,407
車 両	55,563,667	55,563,667	16,212,024	11,990,883	7,946,283
リ ー ス 資 産	0	0	434,801,175	677,028,427	684,802,479
受贈財産評価額資産	43,789,582	43,789,582	10,903,304	9,483,882	11,976,137
建 設 仮 勘 定	347,804,651	306,421,689	30,680,000	422,338,489	73,147,038
その他有形固定資産	2,500	2,500	2,500	96,000	49,250
無 形 固 定 資 産	29,791,200	29,791,200	29,791,200	75,241,200	94,014,150
電 話 加 入 権	29,791,200	29,791,200	29,791,200	29,791,200	29,791,200
ソ フ ト ウ ェ ア	0	0	0	45,450,000	57,060,000
リ ー ス 資 産	0	0	0	0	7,162,950
投 資 そ の 他 の 資 産	0	0	421,933,090	506,517,981	527,931,462
長 期 前 払 消 費 税	0	0	421,933,090	506,517,981	527,931,462
流 動 資 産	10,150,755,022	10,678,568,050	10,871,124,781	12,555,123,404	12,599,162,056
現 金 預 金	6,366,938,365	7,223,986,555	7,078,080,141	7,694,454,665	8,530,194,531
未 収 金	3,603,673,642	3,257,674,953	3,597,446,845	4,625,912,403	3,834,539,345
過年度医業未収金	276,749,616	287,135,855	274,396,512	263,542,592	241,552,395
年度内医業未収金	3,062,474,726	2,946,571,057	3,301,569,642	3,732,789,770	3,497,997,047
過年度医業外未収金	37,863	0	0	0	0
年度内医業外未収金	21,241,944	22,245,770	23,444,043	25,520,252	25,151,003
年度内その他未収金	243,169,493	1,722,271	14,815,666	624,945,781	84,815,930
未収金貸倒引当金	0	0	△ 16,779,018	△ 20,885,992	△ 14,977,030
貯 蔵 品	180,114,615	196,878,142	195,569,395	234,727,936	234,399,780
前 払 金	28,400	28,400	28,400	28,400	28,400
繰 延 勘 定	388,358,970	380,635,050	0	0	0
開 発 費	15,792,500	0	0	0	0
控除対象外消費税額	372,566,470	380,635,050	0	0	0
資 産 合 計	30,166,443,710	31,505,727,411	26,076,739,158	28,138,019,309	27,748,599,701
【負債の部】					
固 定 負 債	4,970,000,000	4,910,000,000	11,671,372,740	11,895,124,188	12,143,844,961
企 業 債	0	0	6,418,013,320	6,262,455,188	6,301,265,915
建設改良費等の財源に 充てるための企業債	0	0	6,418,013,320	6,262,455,188	6,301,265,915
他 会 計 借 入 金	4,890,000,000	4,790,000,000	4,590,000,000	4,490,000,000	4,390,000,000
その他長期借入金	4,890,000,000	4,790,000,000	4,590,000,000	4,490,000,000	4,390,000,000
リ ー ス 債 務	0	0	391,508,649	576,981,861	553,390,779
引 当 金	80,000,000	120,000,000	271,850,771	565,687,139	899,188,267
退 職 給 付 引 当 金	80,000,000	120,000,000	271,850,771	565,687,139	899,188,267

(円)

区 分	年 度				対前年度比
	25-24	26-25	27-26	28-27	
【資産の部】					
固 定 資 産	819,194,593	△ 5,240,909,934	377,281,528	△ 433,458,260	97.2
有 形 固 定 資 産	819,194,593	△ 5,662,843,024	247,246,637	△ 473,644,691	96.8
土 地	0	0	0	0	100.0
建 物	△ 98,429,289	△ 2,319,019,069	△ 668,601,164	183,744,560	101.9
構 築 物	△ 5,819,465	△ 40,821,310	△ 14,251,443	△ 16,671,243	88.3
器 械 備 品	964,826,309	△ 3,389,824,210	301,760,566	△ 297,701,514	90.3
車 両	0	△ 39,351,643	△ 4,221,141	△ 4,044,600	66.3
リ ー ス 資 産	0	434,801,175	242,227,252	7,774,052	101.1
受贈財産評価額資産	0	△ 32,886,278	△ 1,419,422	2,492,255	126.3
建 設 仮 勘 定	△ 41,382,962	△ 275,741,689	391,658,489	△ 349,191,451	17.3
その他有形固定資産	0	0	93,500	△ 46,750	51.3
無 形 固 定 資 産	0	0	45,450,000	18,772,950	125.0
電 話 加 入 権	0	0	0	0	100.0
ソ フ ト ウ ェ ア	0	0	45,450,000	11,610,000	125.5
リ ー ス 資 産	0	0	0	7,162,950	皆増
投 資 そ の 他 の 資 産	0	421,933,090	84,584,891	21,413,481	104.2
長 期 前 払 消 費 税	0	421,933,090	84,584,891	21,413,481	104.2
流 動 資 産	527,813,028	192,556,731	1,683,998,623	44,038,652	100.4
現 金 預 金	857,048,190	△ 145,906,414	616,374,524	835,739,866	110.9
未 収 金	△ 345,998,689	339,771,892	1,028,465,558	△ 791,373,058	82.9
過年度医業未収金	10,386,239	△ 12,739,343	△ 10,853,920	△ 21,990,197	91.7
年度内医業未収金	△ 115,903,669	354,998,585	431,220,128	△ 234,792,723	93.7
過年度医業外未収金	△ 37,863	0	0	0	-
年度内医業外未収金	1,003,826	1,198,273	2,076,209	△ 369,249	98.6
年度内その他未収金	△ 241,447,222	13,093,395	610,130,115	△ 540,129,851	13.6
未収金貸倒引当金	0	△ 16,779,018	△ 4,106,974	5,908,962	71.7
貯 蔵 品	16,763,527	△ 1,308,747	39,158,541	△ 328,156	99.9
前 払 金	0	0	0	0	100.0
繰 延 勘 定	△ 7,723,920	△ 380,635,050	0	0	-
開 発 費	△ 15,792,500	0	0	0	-
控除対象外消費税額	8,068,580	△ 380,635,050	0	0	-
資 産 合 計	1,339,283,701	△ 5,428,988,253	2,061,280,151	△ 389,419,608	98.6
【負債の部】					
固 定 負 債	△ 60,000,000	6,761,372,740	223,751,448	248,720,773	102.1
企 業 債	0	6,418,013,320	△ 155,558,132	38,810,727	100.6
建設改良費等の財源に 充てるための企業債	0	6,418,013,320	△ 155,558,132	38,810,727	100.6
他 会 計 借 入 金	△ 100,000,000	△ 200,000,000	△ 100,000,000	△ 100,000,000	97.8
その他長期借入金	△ 100,000,000	△ 200,000,000	△ 100,000,000	△ 100,000,000	97.8
リ ー ス 債 務	0	391,508,649	185,473,212	△ 23,591,082	95.9
引 当 金	40,000,000	151,850,771	293,836,368	333,501,128	159.0
退 職 給 付 引 当 金	40,000,000	151,850,771	293,836,368	333,501,128	159.0

年度 区分	24	25	26	27	28
流動負債	2,600,426,853	2,382,555,989	3,492,950,403	4,854,255,300	3,883,494,764
企業債	0	0	919,283,419	983,558,132	912,189,273
建設改良費等の財源に 充てるための企業債	0	0	919,283,419	983,558,132	912,189,273
他会計借入金	0	0	100,000,000	100,000,000	100,000,000
その他長期借入金	0	0	100,000,000	100,000,000	100,000,000
リース債務	0	0	78,076,596	154,208,820	193,931,868
未払金	2,537,131,045	2,373,651,563	1,897,761,580	3,105,929,465	2,090,255,850
医業未払金	1,079,881,522	1,508,241,995	977,178,077	1,082,175,116	948,378,929
医業外未払金	4,002,500	2,582,200	8,483,343	10,152,293	6,415,283
その他未払金	1,453,247,023	862,827,368	912,100,160	2,013,602,056	1,135,461,638
引当金	0	0	478,002,000	504,773,000	517,535,000
賞与引当金	0	0	405,626,000	424,442,000	435,081,000
法定福利費引当金	0	0	72,376,000	80,331,000	82,454,000
その他流動負債	63,295,808	8,904,426	19,826,808	5,785,883	69,582,773
繰延収益	0	0	4,233,323,305	4,287,128,565	3,776,544,348
長期前受金	0	0	4,233,323,305	4,287,128,565	3,776,544,348
負債合計	7,570,426,853	7,292,555,989	19,397,646,448	21,036,508,053	19,803,884,073
【資本の部】					
資本金	13,211,320,336	13,205,698,428	5,785,601,838	5,785,601,838	5,785,601,838
資本金	5,785,601,838	5,785,601,838	5,785,601,838	5,785,601,838	5,785,601,838
借入資本金	7,425,718,498	7,420,096,590	0	0	0
企業債	7,425,718,498	7,420,096,590	0	0	0
剰余金	9,384,696,521	11,007,472,994	893,490,872	1,315,909,418	2,159,113,790
資本剰余金	8,592,352,847	10,120,415,214	0	0	0
受贈財産評価額	43,789,582	43,789,582	0	0	0
寄附金	776,699	776,699	0	0	0
負担金	7,441,584,138	8,594,983,061	0	0	0
補助金	886,202,428	1,260,865,872	0	0	0
その他資本剰余金	220,000,000	220,000,000	0	0	0
利益剰余金 (△欠損金)	792,343,674	887,057,780	893,490,872	1,315,909,418	2,159,113,790
建設改良積立金	0 (224,707,982)	224,707,982 (360,724,034)	360,724,034 (254,601,747)	254,601,747 (702,641,705)	702,641,705 (1,644,472,595)
当年度未処分利益剰余金 (△未処理欠損金)	792,343,674 (567,635,692)	662,349,798 (526,333,746)	532,766,838 (638,889,125)	1,061,307,671 (613,267,713)	1,456,472,085 (514,641,195)
資本合計	22,596,016,857	24,213,171,422	6,679,092,710	7,101,511,256	7,944,715,628
負債資本合計	30,166,443,710	31,505,727,411	26,076,739,158	28,138,019,309	27,748,599,701

※1 対前年度比は端数の関係で縦計が合わない場合がある。

2 建設改良積立金及び当年度未処分利益剰余金の()書は、議会の議決により利益剰余金処分または欠損金処理した後の額である。

年度 区分	対 前 年 度 増 減 額				対前年度比 28/27
	25-24	26-25	27-26	28-27	
流 動 負 債	△ 217,870,864	1,110,394,414	1,361,304,897	△ 970,760,536	80.0
企 業 債	0	919,283,419	64,274,713	△ 71,368,859	92.7
建設改良費等の財源に 充てるための企業債	0	919,283,419	64,274,713	△ 71,368,859	92.7
他 会 計 借 入 金	0	100,000,000	0	0	100.0
そ の 他 長 期 借 入 金	0	100,000,000	0	0	100.0
リ ー ス 債 務	0	78,076,596	76,132,224	39,723,048	125.8
未 払 金	△ 163,479,482	△ 475,889,983	1,208,167,885	△ 1,015,673,615	67.3
医 業 未 払 金	428,360,473	△ 531,063,918	104,997,039	△ 133,796,187	87.6
医 業 外 未 払 金	△ 1,420,300	5,901,143	1,668,950	△ 3,737,010	63.2
そ の 他 未 払 金	△ 590,419,655	49,272,792	1,101,501,896	△ 878,140,418	56.4
引 当 金	0	478,002,000	26,771,000	12,762,000	102.5
賞 与 引 当 金	0	405,626,000	18,816,000	10,639,000	102.5
法 定 福 利 費 引 当 金	0	72,376,000	7,955,000	2,123,000	102.6
そ の 他 流 動 負 債	△ 54,391,382	10,922,382	△ 14,040,925	63,796,890	1,202.6
繰 延 収 益	0	4,233,323,305	53,805,260	△ 510,584,217	88.1
長 期 前 受 金	0	4,233,323,305	53,805,260	△ 510,584,217	88.1
負 債 合 計	△ 277,870,864	12,105,090,459	1,638,861,605	△ 1,232,623,980	94.1
【資本の部】					
資 本 金	△ 5,621,908	△ 7,420,096,590	0	0	100.0
資 本 金	0	0	0	0	100.0
借 入 資 本 金	△ 5,621,908	△ 7,420,096,590	0	0	-
企 業 債	△ 5,621,908	△ 7,420,096,590	0	0	-
剰 余 金	1,622,776,473	△ 10,113,982,122	422,418,546	843,204,372	164.1
資 本 剰 余 金	1,528,062,367	△ 10,120,415,214	0	0	-
受 贈 財 産 評 価 額	0	△ 43,789,582	0	0	-
寄 附 金	0	△ 776,699	0	0	-
負 担 金	1,153,398,923	△ 8,594,983,061	0	0	-
補 助 金	374,663,444	△ 1,260,865,872	0	0	-
そ の 他 資 本 剰 余 金	0	△ 220,000,000	0	0	-
利 益 剰 余 金 (△ 欠 損 金)	94,714,106	6,433,092	422,418,546	843,204,372	164.1
建 設 改 良 積 立 金	224,707,982 (136,016,052)	136,016,052 (△ 106,122,287)	△ 106,122,287 (448,039,958)	448,039,958 (941,830,890)	276.0 (234.0)
当 年 度 未 処 分 利 益 剰 余 金 (△ 未 処 理 欠 損 金)	△ 129,993,876 (△ 41,301,946)	△ 129,582,960 (112,555,379)	528,540,833 (△ 25,621,412)	395,164,414 (△ 98,626,518)	137.2 (83.9)
資 本 合 計	1,617,154,565	△ 17,534,078,712	422,418,546	843,204,372	111.9
負 債 資 本 合 計	1,339,283,701	△ 5,428,988,253	2,061,280,151	△ 389,419,608	98.6

3. 財務分析に関する調

項 目	算 式
(1) 資産及び資本構成比率	
1 固定資産構成比率 (%)	$\frac{\text{固定資産}}{\text{固定資産} + \text{流動資産}} \times 100$
2 固定負債構成比率 (%)	$\frac{\text{固定負債}}{\text{負債資本合計}} \times 100$
3 自己資本構成比率 (%)	$\frac{\text{資本金} + \text{剰余金} + \text{繰延収益}}{\text{負債資本合計}} \times 100$
4 固定資産対長期資本比率 (%)	$\frac{\text{固定資産}}{\text{資本金} + \text{剰余金} + \text{固定負債} + \text{繰延収益}} \times 100$
5 固定比率 (%)	$\frac{\text{固定資産}}{\text{資本金} + \text{剰余金} + \text{繰延収益}} \times 100$
6 流動比率 (%)	$\frac{\text{流動資産}}{\text{流動負債}} \times 100$
7 当座(酸性試験)比率 (%)	$\frac{\text{現金預金} + (\text{未収金} - \text{貸倒引当金})}{\text{流動負債}} \times 100$
8 現金比率 (%)	$\frac{\text{現金預金}}{\text{流動負債}} \times 100$
(2) 回 転 率	
1 自己資本回転率	$\frac{\text{医業収益}}{(\text{期首自己資本} + \text{期末自己資本}) \times 1/2}$ ※H26に限り、期首は会計基準見直し移行後の額
2 固定資産回転率	$\frac{\text{医業収益}}{(\text{期首固定資産} + \text{期末固定資産}) \times 1/2}$ ※H26に限り、期首は会計基準見直し移行後の額
3 減価償却率 (%)	$\frac{\text{当年度減価償却額}}{\text{有形固定資産} + \text{無形固定資産} - \text{土地} - \text{建設仮勘定} + \text{当年度減価償却額}} \times 100$
4 流動資産回転率	$\frac{\text{医業収益}}{(\text{期首流動資産} + \text{期末流動資産}) \times 1/2}$ ※H26に限り、期首は会計基準見直し移行後の額
5 未収金回転率	$\frac{\text{医業収益}}{(\text{期首未収金} + \text{期末未収金}) \times 1/2}$
(3) 損益に関する各種比率	
1 総資本利益率 (%)	$\frac{\text{当年度経常利益}}{(\text{期首総資本} + \text{期末総資本}) \times 1/2} \times 100$ ※H26に限り、期首は会計基準見直し移行後の額 ※総資本=負債資本合計
2 経常収支比率 (%)	$\frac{\text{経常収益}}{\text{経常費用}} \times 100$
3 医業収支比率 (%)	$\frac{\text{医業収益}}{\text{医業費用}} \times 100$
4 利子負担率 (%)	$\frac{\text{支払利息}}{\text{企業債} + \text{長期借入金} + \text{一時借入金} + \text{リース債務}} \times 100$
5 企業債償還額対減価償却費比率 (%)	$\frac{\text{企業債償還元金}}{\text{当年度減価償却費}} \times 100$
6 職員1人当たり医業収益(千円)	$\frac{\text{医業収益}}{\text{損益勘定所属職員数}}$
7 職員1人当たり有形固定資産(千円)	$\frac{\text{期末有形固定資産}}{\text{損益勘定所属職員数} + \text{資本勘定所属職員数}}$
8 累積欠損金比率 (%)	$\frac{\text{累積欠損金}}{\text{医業収益}} \times 100$
9 不良債務比率 (%)	$\frac{(\text{流動負債}(\text{企業債} \cdot \text{長期借入金} \cdot \text{リース債務除く}) - \text{流動資産}(\text{翌年度繰越財源除く}))}{\text{医業収益}} \times 100$
10 入院外来収益に対する企業債償還元金比率 (%)	$\frac{\text{企業債償還元金}}{\text{入院外来収益}} \times 100$
11 入院外来収益に対する企業債利息比率 (%)	$\frac{\text{企業債利息}}{\text{入院外来収益}} \times 100$
12 入院外来収益に対する職員給与費比率 (%)	$\frac{\text{職員給与費}(\text{H26に限り特別損失のうちの職員給与費を含む})}{\text{入院外来収益}} \times 100$

24	25	26	27	28	都道府県立病院平均				
					24	25	26	27	
65.1	64.9	58.3	55.4	54.6	76.1	75.6	75.0	75.3	
41.1	39.1	44.8	41.3	43.8	59.3	58.3	62.2	62.3	
50.3	53.3	41.8	41.8	42.2	32.6	34.5	24.2	23.9	
71.2	70.2	67.3	65.1	63.5	82.8	81.5	86.8	87.4	
129.4	121.8	139.3	129.5	129.2	233.3	219.1	310.2	315.3	
390.3	448.2	103.1	102.6	103.2	270.4	315.1	182.5	178.2	
383.4	439.9	305.6	253.8	318.4	257.2	303.9	177.3	172.2	
244.8	303.2	202.6	158.5	219.7	151.2	178.5	105.5	102.4	
3.26	3.27	1.82	1.94	1.97	1.56	1.42	1.92	2.24	
0.96	0.92	1.31	1.41	1.47	0.67	0.64	0.68	0.70	
3.77	3.37	10.59	10.71	11.22	4.99	4.80	7.09	6.98	
1.86	1.77	1.86	1.88	1.93	2.35	2.21	2.06	2.08	
5.23	5.80	5.82	5.28	5.29	5.72	5.47	5.13	5.28	
2.32	0.30	1.86	1.56	3.14	1.73	1.47	1.18	1.39	
103.5	100.5	102.1	101.7	103.4	101.3	100.7	100.2	99.7	
97.7	95.0	91.3	93.0	94.2	89.9	89.4	86.3	85.7	
0.8	0.7	0.7	0.7	0.6	2.1	2.0	2.0	1.8	
130.0	143.5	52.6	52.3	50.0	147.2	149.4	199.6	189.9	
20,432	19,947	20,479	22,325	23,042	16,045	15,860	15,907	15,854	
21,255	21,559	15,117	15,370	14,885	25,021	25,032	22,583	22,446	
△ 6.8	△ 6.4	△ 4.5	△ 6.0	△ 9.6	64.4	65.5	51.2	50.7	
△ 40.1	△ 43.9	△ 42.2	△ 40.8	△ 43.9	-	-	-	0.1	
5.0	5.1	4.3	4.0	3.8	11.1	11.2	11.7	10.7	
0.5	0.5	0.4	0.4	0.3	2.8	2.6	2.4	2.2	
47.0	46.7	50.1	45.7	45.3	60.6	59.4	60.7	61.1	

4. 経営分析に関する調

項 目	内 訳	24	25	26	27	28	500床以上 黒字病院平均		
							27		
(1) 病床利用率 (%)	一般病床	86.2	80.3	82.4	84.5	84.6	80.1		
	感染症病床 ※	11.8	6.9	0.0	0.0	0.0	0.7		
	計 (他の病床含む)	85.6	79.6	81.7	83.9	84.0	78.5		
(2) 平均在院日数 (一般病床のみ) (日)		14.7	14.2	13.9	13.3	13.2	12.7		
(3) 患者数	一日平均患者数	595	553	568	582	583	516		
	入院外来 (人)	1,313	1,262	1,251	1,287	1,306	1,116		
	入院外来延患者数比率 (%)	148.2	152.4	147.3	146.8	149.1	147.5		
(4) 患者1人1日 当たり診療 収益 (円)	入 院	投 薬	506	582	575	1,657	881	863	
		注 射	1,088	1,475	1,631	1,852	1,583	2,021	
		処置・手術	18,639	18,955	19,078	20,344	20,311	18,401	
		検 査	861	965	863	972	921	947	
		放 射 線	893	776	813	878	809	544	
		入 院 料	37,401	39,067	40,415	40,612	42,880	24,692	
		食 事 療 養	1,575	1,607	1,556	1,552	1,581	1,666	
		そ の 他	1,483	1,748	1,709	1,922	2,314	15,491	
	計	62,447	65,173	66,641	69,788	71,281	64,625		
	外 来	初 診 料	347	340	320	252	231	2,304	
		再 診 料	531	534	557	572	571	6,171	
		投 薬	1,595	2,156	2,752	3,394	3,059	1,079	
		注 射	5,298	6,266	7,078	7,595	8,735	3,632	
		処置・手術	679	674	664	466	482	2,662	
		検 査	3,312	3,568	3,644	3,804	3,917	361	
		放 射 線	2,293	2,521	2,600	2,972	3,107	597	
		そ の 他	1,357	1,458	1,533	2,001	2,042	2,413	
	計	15,413	17,517	19,148	21,056	22,144	19,219		
	(5) 費 用	患者1人1日当 たり薬品費 (円)	投 薬	1,175	1,507	1,807	2,532	2,078	1,420
			注 射	4,659	5,218	5,683	6,048	6,653	4,568
計			5,834	6,726	7,489	8,581	8,731	5,987	
入院患者1人1日当 たり給食材料費 (円)		581	620	630	682	720	445		
薬品使用効率 (%)		投 薬	98.4	101.6	103.6	106.2	105.1	87.3	
		注 射	77.3	83.7	85.8	87.1	88.1	81.7	
計	81.6	87.7	90.1	92.7	92.2	87.1			
(6) 医業収益に対 する割合 (%) *他会計負担金除く	医 療 材 料 費	薬 品 費	16.7	18.2	19.2	20.7	20.6	14.4	
		そ の 他	18.4	17.3	17.7	17.6	16.8	12.0	
		計	35.1	35.4	36.9	38.3	37.3	26.4	
	職 員 給 与 費	46.0	45.7	46.6	44.8	44.9	51.4		
(7) 室料差額 (%)	室料差額収益対入院収益	0.5	0.5	0.4	0.4	0.4	1.4		
	差額対象病床数の割合	10.8	10.8	11.0	11.7	11.2	14.4		
(8) 100床当たり 職員数 (人)	医 師	19.4	19.0	19.1	18.9	18.7	25.1		
	看 護 部 門	99.2	102.2	106.2	110.0	108.2	99.2		
	薬 剤 部 門	3.7	3.7	4.1	4.6	4.7	4.2		
	事 務 部 門	7.5	7.8	10.3	10.3	9.9	11.6		
	給 食 部 門	2.4	2.2	2.2	2.1	2.1	2.9		
	放 射 線 部 門	4.5	4.5	4.6	4.7	4.8	4.5		
	検 査 部 門	6.6	6.5	6.3	7.0	6.4	5.6		
	そ の 他	18.4	20.7	19.2	20.8	25.1	8.1		
全 職 員	161.7	166.7	172.0	178.4	179.9	161.2			

※ 感染症病床欄はH26年度まで結核病床の数値である。

5. 職種別給与の調（平均給与月額）

年 度		24	25	26	27	28	500床以上	
							全 国 平 均	
項 目							27	
(1) 事 務 職 員	年間延職員数	490	492	515	492	505		
	年度末職員数	40	41	43	41	42	44	
	基本給	349,055	321,171	352,977	341,512	330,200	359,568	
	手当	213,351	200,787	230,975	231,998	219,699	221,893	
	内 訳	時間外勤務手当	61,659	60,705	81,435	79,429	75,036	64,558
		特殊勤務手当	0	0	0	0	0	250
		期末勤勉手当	122,229	113,236	125,151	125,701	120,598	131,613
		その他	29,463	26,846	24,388	26,868	24,065	25,473
計	562,406	521,957	583,951	573,510	549,899	581,461		
平均年令	42.1	42.6	43.6	42.5	41.0	42.1		
平均経過年数	20.1	21.0	21.6	19.9	19.2	19.8		
(2) 医 師	年間延職員数	1,611	1,600	1,601	1,578	1,547		
	年度末職員数	134	131	132	130	129	132	
	基本給	541,769	520,753	550,005	566,253	575,613	573,474	
	手当	788,438	798,324	812,988	835,329	862,443	828,739	
	内 訳	時間外勤務手当	132,819	144,027	148,924	151,469	153,398	199,486
		特殊勤務手当	89,816	87,986	89,418	102,116	112,182	91,184
		期末勤勉手当	188,140	189,866	199,916	205,572	210,582	207,539
		その他	377,663	376,444	374,729	376,172	386,281	330,529
計	1,330,207	1,319,077	1,362,993	1,401,582	1,438,056	1,402,212		
平均年令	42.5	42.9	43.0	44.5	44.7	43.6		
平均経過年数	16.3	16.7	17.0	16.8	16.3	15.5		
(3) 看 護 師	年間延職員数	6,971	7,190	7,501	7,703	7,864		
	年度末職員数	569	595	617	638	641	597	
	基本給	276,640	262,765	275,736	275,645	277,980	303,218	
	手当	158,338	153,401	171,292	171,984	168,725	177,363	
	内 訳	時間外勤務手当	29,669	29,107	30,518	31,658	29,242	33,053
		特殊勤務手当	10,273	10,560	19,634	19,318	19,007	19,429
		期末勤勉手当	90,247	86,024	92,638	92,768	92,860	100,666
		その他	28,149	27,710	28,502	28,239	27,616	24,215
計	434,978	416,166	447,028	447,629	446,705	480,581		
平均年令	32.4	34.8	34.4	35.4	35.7	37.2		
平均経過年数	12.5	12.4	12.5	12.9	13.0	14.0		
(4) 准 看 護 師	年間延職員数	0	0	0	0	0		
	年度末職員数	0	0	0	0	0	1	
	基本給	0	0	0	0	0	402,959	
	手当	0	0	0	0	0	151,084	
	内 訳	時間外勤務手当	0	0	0	0	0	25,542
		特殊勤務手当	0	0	0	0	0	17,125
		期末勤勉手当	0	0	0	0	0	93,375
		その他	0	0	0	0	0	15,042
計	0	0	0	0	0	554,042		
平均年令	0.0	0.0	0.0	0.0	0.0	57.5		
平均経過年数	0.0	0.0	0.0	0.0	0.0	40.5		

年 度		24	25	26	27	28	500床以上 全国平均	
		項 目						27
(5) 医療 技術 員	年間延職員数	1,551	1,629	1,672	1,866	2,037		
	年度末職員数	131	134	136	156	167	118	
	基本給	258,749	248,046	258,178	255,711	256,518	322,283	
	手当	155,908	152,233	161,404	159,074	163,825	197,700	
	内訳	時間外勤務手当	47,894	45,963	50,019	49,398	53,617	47,686
		特殊勤務手当	3,729	3,438	3,298	3,113	2,936	5,472
		期末勤勉手当	82,713	80,420	86,088	84,241	85,136	118,416
		その他	21,573	22,413	21,999	22,322	22,136	26,127
	計	414,658	400,279	419,581	414,785	420,343	519,983	
	平均年齢	34.9	34.8	34.8	34.2	34.3	40.5	
平均経過年数	11.9	12.0	11.7	11.1	10.7	16.6		
(6) その 他の 職員	年間延職員数	252	240	240	216	189		
	年度末職員数	21	20	20	18	15	11	
	基本給	354,706	338,825	341,133	331,903	345,280	222,914	
	手当	171,270	164,542	161,788	155,949	160,608	109,951	
	内訳	時間外勤務手当	32,163	29,271	29,167	30,986	32,487	21,998
		特殊勤務手当	0	0	0	0	0	692
		期末勤勉手当	119,655	115,192	114,238	106,551	108,619	74,562
		その他	19,452	20,079	18,383	18,412	19,503	12,699
	計	525,976	503,367	502,921	487,852	505,889	332,865	
	平均年齢	50.1	50.7	51.9	52.1	51.3	30.1	
平均経過年数	28.0	28.5	29.6	29.6	28.4	16.5		
(7) 全 職 員	年間延職員数	10,875	11,151	11,530	11,855	12,142		
	年度末職員数	895	921	948	983	994	902	
	基本給	318,436	301,846	316,061	314,949	315,520	347,341	
	手当	254,112	248,097	261,414	260,447	258,283	276,273	
	内訳	時間外勤務手当	49,048	49,456	52,031	52,369	51,105	61,125
		特殊勤務手当	20,422	19,936	25,668	26,635	27,096	26,929
		期末勤勉手当	105,796	101,934	108,478	108,059	107,962	119,637
		その他	78,845	76,772	75,238	73,385	72,120	68,583
	計	572,547	549,944	577,475	575,396	573,803	623,615	
	平均年齢	35.2	36.6	36.4	37.0	37.1	39.0	
平均経過年数	13.7	13.7	13.8	13.8	13.6	15.0		

※1 年間延べ職員数は、各月末の人員の合計である。

2 育児休業者、無給休職者は除いている。

県立つくしが丘病院

空白ページ

青森県立つくしが丘病院の理念

我が国では、社会の複雑多様化や少子・高齢化等の変化が急速に進み、そのため国民の間には種々の精神的な負担がもたらされ、精神医療及び保健福祉は国民にとって不可欠なものである。

このようなおり、青森県唯一の県立精神科病院である本院へ寄せる県民の期待は極めて大きいものがあり、我々職員は県民の期待に応えるべく最善を尽くすことをまず心に銘ずべきである。

そして我々は「人権を尊重した精神医療の推進」、「良質な精神医療の提供」、「地域精神医療・福祉活動の支援」を理念として掲げる。

人権を尊重した精神医療の推進

入院患者の行動の制限を行わざるを得ない精神科病院では、患者の人権には特に配慮しなければならないのはいうまでもない。

本院では以前からこの点については努力を重ねてきたところであるが、さらに一層徹底して推進してゆかねばならない。

そのため、プライバシーや自己決定の尊重と、リスクマネジメントのバランスを考慮した治療内容の充実に努める必要がある。

良質な精神医療の提供

本県精神医療の中核病院としての役割を担っている本院においては、本県精神医療の範となるべく出来得る限り良質な医療の提供に努めなければならない。

そのため、マンパワーの充実、医療環境の整備等ソフト・ハード面の充実・整備を図る必要がある。

地域精神医療・福祉活動の支援

精神医療・福祉の充実のためには、関係者共通の認識と地域住民の理解のもと活発な地域活動が開かれてゆかねばならない。

そのため、医療機関、精神保健福祉センター、保健所その他福祉関係機関との連携を図り、積極的に地域活動を支援していく必要がある。

青森県立つくしが丘病院長

堀 内 雅 之

空白ページ

第1章 病院の沿革及び施設の概要

空白ページ

第1章 病院の沿革及び施設の概要

第1節 病院の沿革

当院は、青森県立中央病院の精神科病棟（八重田病棟）が老朽化したことに伴い、また、民間の精神科病院では処遇が困難な精神疾患の患者さんにも適切に対応していくため、昭和51年に精神保健福祉法第19条の7（旧精神衛生法第4条）の規定に基づく県立精神科病院として開設された。

病院の建物については、昭和48年の石油ショックの影響により工事費が著しく高騰したため、建設工事を第一期工事（本館及び一般病床240床）と第二期工事（老人病棟50床及び一般病床60床、計110床）とに分割して施工した。

第一期工事は昭和51年3月に完成し、同年6月1日の開院とともに、県立中央病院精神科病棟から入院患者121人が移管された。また、第二期工事は昭和60年7月に完成し、同年8月20日に使用開始、これにより病院全体で350床となった。

その後、阪神・淡路大震災を契機として行われた平成7年度の耐震診断によって、第一期工事の建物（本館及び240床）の耐震補強工事の必要性が指摘され、その一方で県立の精神科病院のあり方や診療機能についての検討がなされた。

このため、当院は、精神科急性期医療に重点を置き、さらに児童青年期精神医療への取り組みや民間では対応困難な患者さんへの対応など、従前以上に県立精神科病院としての役割を果たすとともに、患者さんの療養環境の改善を図るため、個室割合を大幅に増やし、病床数を全体で230床（個室割合4割）として建物を改築・改修することとした。

改築・改修工事は、平成18年度に実施設計を終え、平成19年度に着工し、改築棟（本館及び150床）は平成21年3月に完成、同月に使用開始し、改修棟（80床）は同年8月に完成し、同年9月に使用開始した。また、平成22年度には旧病院敷地を外構工事等によって整備し、平成22年12月から駐車場として使用開始した。これにより、病院の改築・改修に係る一連の工事が完了した。

【病院等建設に係る主な経緯並びに診療報酬に係る主な施設基準の届出状況】

S 43. 5. 23	青森県立精神病院建設準備小委員会設置	新病院建設の方向づけ	
43. 10. 31	青森県精神衛生審議会「県立精神衛生総合センター（案）」について答申		
47. 3.	青森県立精神病院建設委員会設置		
48. 9. 25	青森県医療機関整備審議会「青森県立精神病院の新設について」答申		
48. 10. 25	県立精神病院建設工事（整地）着工		
48. 11. 5	青森県立精神病院開設許可		
49. 7. 30	第一期工事（本体工事）起工式挙行		
51. 3. 22	第一期工事完成		本館（管理棟、診療棟、サービス棟）生活療法棟、作業療法棟、病棟（開放120床、閉鎖120床）2棟、一戸建
51. 3. 25	院長、副院長公舎完成		
51. 5. 24	病院使用許可（180床）		
51. 6. 1	病院名を「青森県立つくしが丘病院」に変更し開院		
51. 6. 1	県立中央病院精神科病棟の入院患者121人を移管		
51. 7. 6	基準看護（特一類）、基準給食、基準寝具承認	指令第4063号	
51. 8. 7	看護婦宿舎（つくし寮）完成	1棟、20室	
51. 8. 10	医師公舎完成	医師公舎1棟、6戸建	
55. 3. 21	病院使用許可（60床）増床	使用許可病床数240床指令第1654号	

55. 4. 1	240床使用開始 (S55年4～5月青森市小浜分院より入院患者41人転院)	
58. 10. 5	第二期工事実施設計完成	
59. 6. 28	第二期工事着工	
60. 7. 17	第二期工事完成	
60. 8. 14	病院使用許可 (110床) 増床	指令第3693号
60. 8. 20	350床使用開始 (S60年8～9月青森市小浜分院より入院患者74人転院)	増床110床 (うち老人病床50床)
60. 12. 7	運動療法等施設基準の承認	(精)第3号精神科作業療法
H 3. 4. 1	老人性痴呆疾患センターの設置	青森県知事 (H3. 3. 28指定) (痴治)第1号
3. 6. 1	精神科作業療法 入院時食事療法(1)	(精)第17号 (食)第1224号
4. 4. 1	基準寝具設備 (病衣) の承認	(寝)第1310号
5. 1. 1	夜間看護等加算の承認	(夜看)第19号
5. 11. 1	土曜休診の実施	
6. 10. 1	新看護体系へ移行 (精神病棟入院基本料4)	(看)第12号
7. 7. 1	適時適温給食の実施	
8. 4. 1	補綴物維持管理料	(補管)第117号
11. 10. 1	青森県精神科救急医療システム参加	
16. 4. 1	医療保護入院等診療料	(医療保護)第2号
16. 6. 1	精神病棟入院基本料3の施設基準承認	(看)第288号
16. 7. 1	褥瘡患者管理加算	(褥)第95号
17. 7. 15	医療観察法に基づく指定通院医療機関の指定	東北厚生局長指定通院医療機関指定書第1号
17. 9. 22	通院対象者通院医学管理料承認	(通処医管)第1号
18. 4. 1	精神病棟入院基本料2 (看護補助加算3)	(精神入院)第305号15対1 (看配)第307号
18. 4. 1	栄養管理実施加算	(栄養管理)第19号
18. 4. 1	救急医療管理加算・乳幼児救急医療加算	(救・乳)第8号
18. 6. 1	歯科疾患総合指導料1	(歯総指)第383号
18. 12. 1	精神病棟入院基本料2 (看護補助加算2)	(看補)第443号看護補助者加算 10対1
19. 4. 1	地方公営企業法全部適用	
19. 7. 18	改築・改修工事着工	
20. 4. 1	検体検査管理加算 (I)	(検1)第99号
20. 6. 1	精神病棟入院基本料2 (看護補助加算1)	(看補)第462号看護補助加算 6対1
21. 3. 10	改築棟完成	
21. 3. 23	改築棟の病棟のみ使用開始(150床)	
21. 4. 1	療養環境加算 (A・B・C病棟)	(療)第40号
21. 6. 1	通院対象者社会復帰連携体制強化加算	(通社連強)第2号
21. 8. 1	精神科急性期治療病棟入院料1	(精急1)第2号

21. 8. 20	改修棟完成	
21. 9. 1	CT撮影	(CM)第72号
21. 9. 1	精神科応急入院施設管理加算	(精応)第2号
21. 9. 24	改築棟全面運用開始	
21. 9. 29	改修棟使用開始 (80床)	
21. 9. 29	病院使用許可 (230床)	指令第235号
21. 10. 1	療養環境加算 (変更) (D・E病棟追加)	(療)第40号
22. 3. 26	旧病院解体工事完了	
22. 4. 1	精神病棟入院基本料3 (看護補助加算1)	(精神入院)第305号15対1 (看配)第307号 (看補)第462号30対1
22. 4. 1	救急医療管理加算・乳幼児救急医療管理加算	(救急加算)第30号
22. 4. 1	認知症専門診断管理料	(認知診)第2号
22. 4. 1	精神科地域移行実施加算	(精移行)第9号
22. 12. 8	外構 (駐車場等) 工事完了	
23. 12. 1	薬剤管理指導料	(薬)第132号
24. 4. 1	患者サポート体制充実加算	(患サポ)第21号
24. 4. 1	夜間休日救急搬送医学管理料	(夜救管)第6号
25. 7. 1	D病棟 (40床) 休止	
25. 8. 1	医療安全対策加算 2	(医療安全)第52号
25. 11. 1	抗精神病特定薬剤治療指導管理料 (治療抵抗性統合失調症治療指導管理料に限る。)	(抗治療)第4号
26. 1. 28	医療観察治療抵抗性統合失調症治療指導管理料	(医抗治療)第8号
27. 6. 1	精神科ショート・ケア (小規模なもの)	(シヨ小)第18号
27. 8. 1	精神科急性期治療病棟入院料 1 医師配置加算	(精急1)第14号
27. 12. 1	患者サポート体制充実加算の辞退届出	
28. 2. 1	精神科急性期治療病棟入院料 1 の承認 (加算無し)	(精急1)第15号
28. 3. 1	精神科医師配置加算の承認	(精急医配)第1号
28. 4. 1	精神病棟入院時医学管理加算	(精入学)第7号
28. 9. 22	通院対象者社会復帰連携体制加算の辞退届出	(通社連携)第2号
29. 2. 1	感染防止対策加算 2	(感染防止2)第33号
29. 4. 1	E病棟 (40床) 休止	

第2節 施設の概要

1. 土地、建物及び附属建物

区 分	敷地面積	建 物 構 造	建物面積	備 考
病 院	m ² 175,925.33		m ² 11,058.660	
改 築 棟		鉄筋コンクリート造3階建	8,728.880	
改 修 棟		鉄筋コンクリート造2階建	2,329.780	
公 舎			511.245	
医 師 公 舎		鉄筋コンクリート造3階建	511.245	1棟(6戸建)

2. 近年における建設改良費

ア. 病院増改築工事及び医療器械整備事業等

(単位：千円)

区分 年度	執 行 額			左 の 財 源 内 訳			
	増改築 工事費	医療器械 等整備費	計	出資金	負担金	補助金	企業債
17	35,043	9,675	44,718	0	5,276	30,442	9,000
18	58,800	9,855	68,655	0	855	58,800	9,000
19	324,912	4,546	329,458	0	134,149	191,309	4,000
20	2,130,460	40,619	2,171,079	0	692,671	1,478,408	0
21	335,033	249,799	584,832	0	420,040	164,792	0
22	105,404	11,387	116,791	0	14,447	102,344	0
23	0	559	559	0	559	0	0
24	0	4,148	4,148	0	4,148	0	0
25	0	2,413	2,413	0	2,413	0	0
26	0	585	585	0	585	0	0
27	0	2,439	2,439	0	1,449	0	990
28	0	1,807	1,807	0	1,807	0	0

青森県立つくしが丘病院施設概況

改築棟平面図

3階

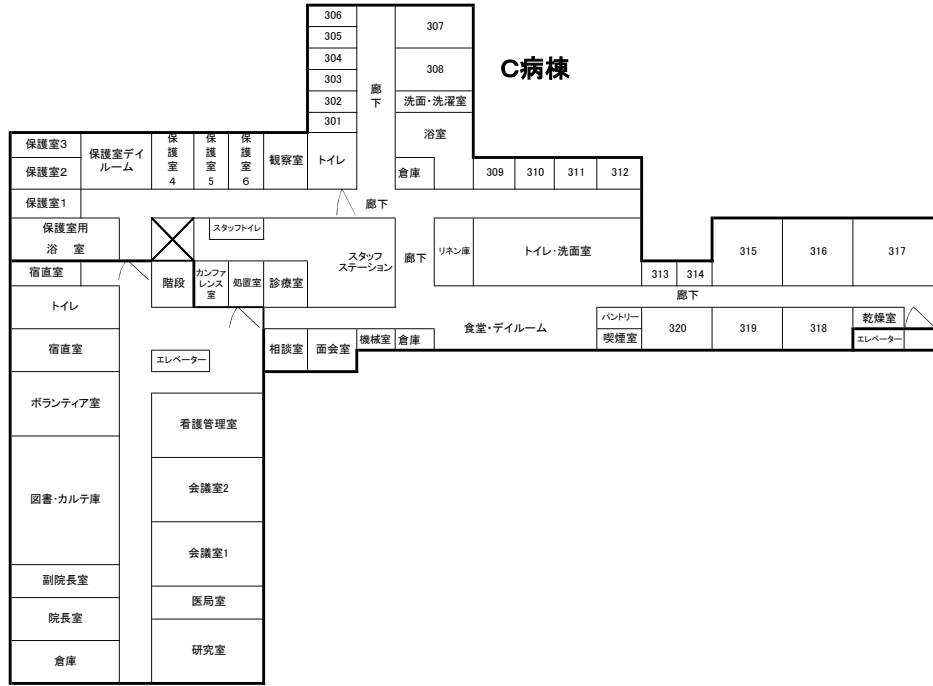

2階

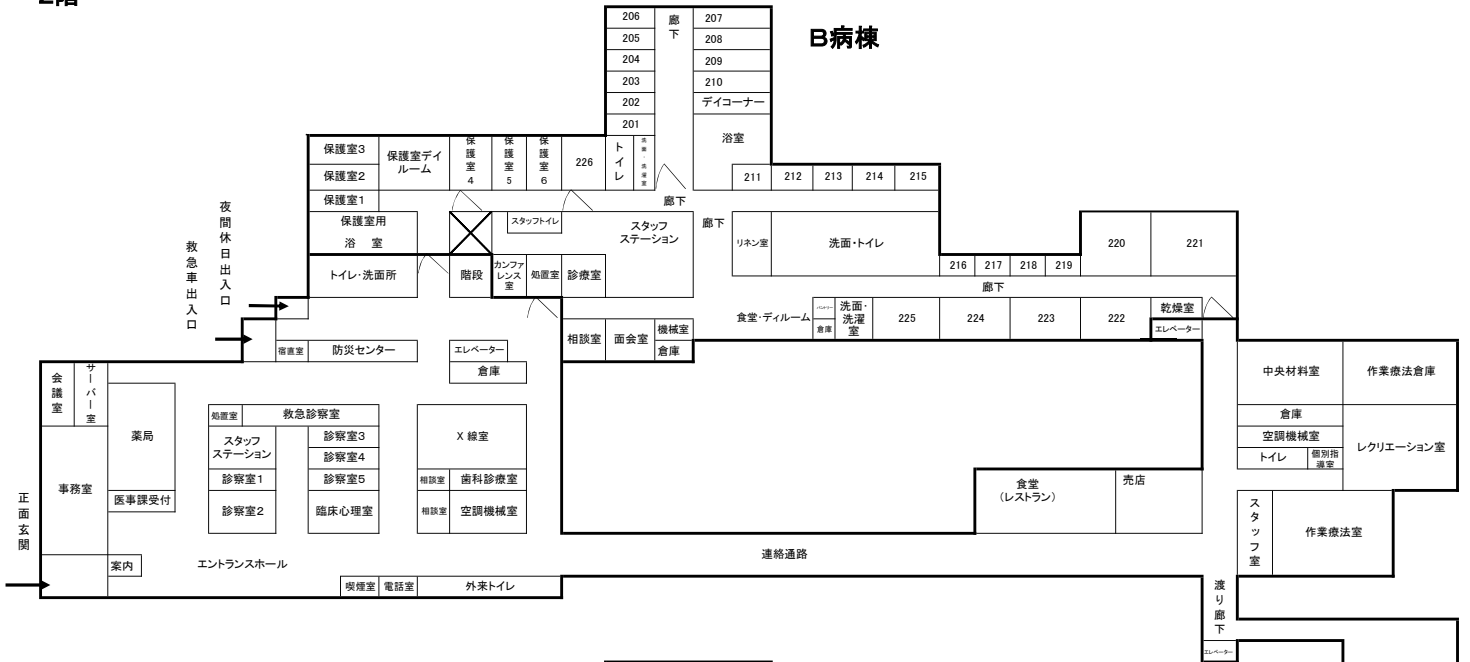

1階

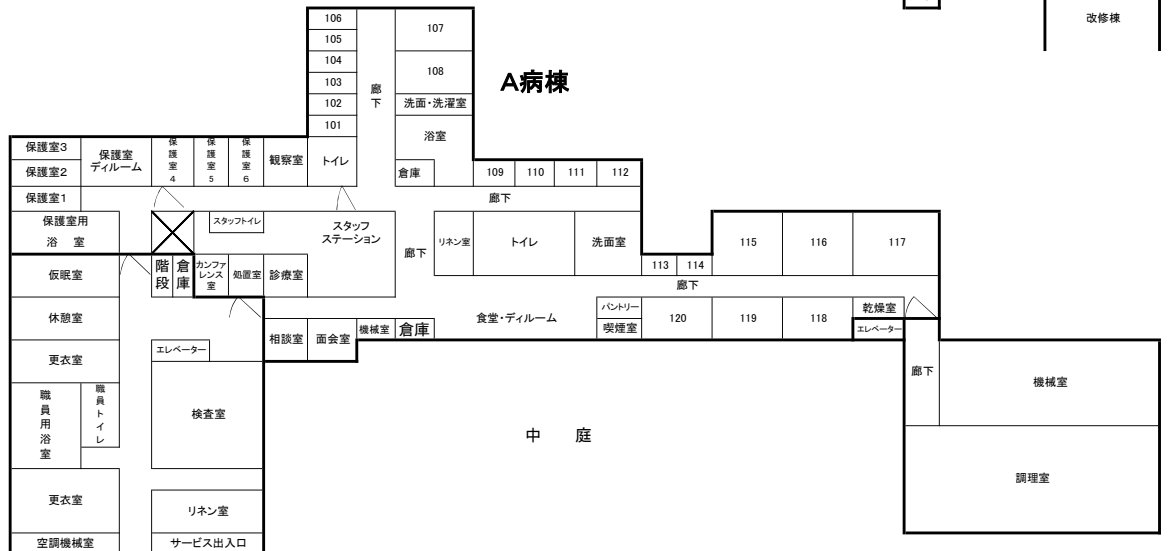

改修棟平面図

2階

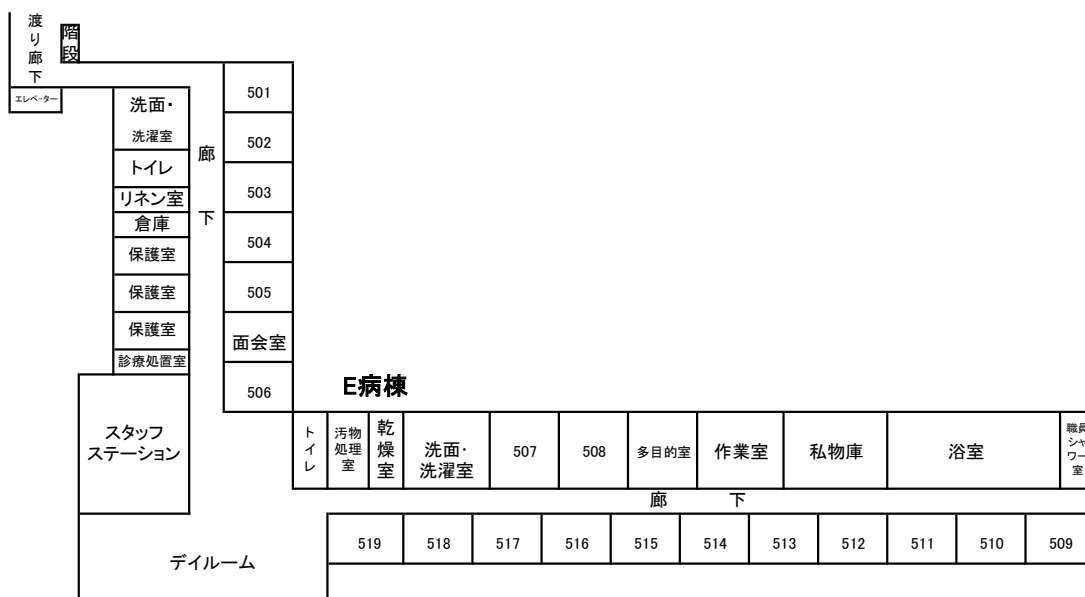

1階

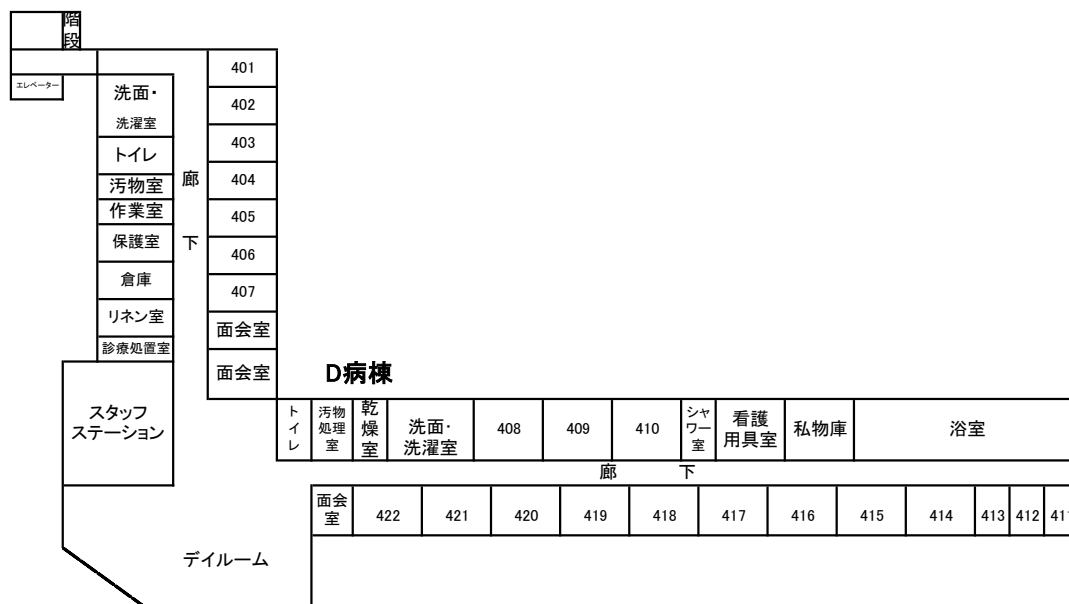

青森県立つくしが丘病院案内図

所在地 〒038-0031 青森市大字三内字沢部353番地92

電話 017-787-2121(代表)

F A X 017-788-5086

交通 青森駅から南西へ約6km
新青森駅から南西へ約2.5km
バス 古川バス停から「つくしが丘病院行」又は「岩渡行き」に乗車、
つくしが丘病院前バス停下車(所要時間約20分)
タクシー 青森駅から約20分
新青森駅から約7分



空白ページ

第2章 統計資料

空白ページ

第2章 統 計 資 料

第1節 患者の状況及び病床利用状況

1. 入院患者数

(単位:人、%)

年 度	区 分	延 べ 患 者 数	1 日 平 均	
			患 者 数	対前年度増減率
24		55,599	152.3	△ 15.0
25		52,474	143.8	△ 5.6
26		46,370	127.0	△ 11.7
27		40,532	110.7	△ 12.8
28		38,460	105.4	△ 4.8

2. 外来患者数

(単位:人、%)

年 度	区 分 科 別	延べ患者数	1 日 平 均			
			患 者 数			対前年度 増 減 率
			新 患	再 来	計	
24	精 神 科	26,442	1.8	106.1	107.9	4.9
	歯 科	816	0.4	7.8	8.2	1.2
25	精 神 科	27,724	1.7	111.9	113.6	5.3
	歯 科	522	0.3	5.0	5.3	△ 35.4
26	精 神 科	28,506	1.5	115.3	116.8	2.8
	歯 科	537	0.2	5.0	5.2	△ 1.9
27	精 神 科	28,828	1.3	117.4	118.7	1.6
	歯 科	491	0.1	1.9	2.0	△ 61.5
28	精 神 科	28,336	1.3	115.3	116.6	△ 1.8
	歯 科	583	0.1	2.3	2.4	20.0

3. 平均在院日数及び病床回転率の推移

(単位:日、回転、%)

年 度	区 分	平 均 在 院 日 数		病 床 回 転 率	
		入院計	対前年度増減率	入院計	対前年度増減率
24		127.2	△ 17.1	2.87	20.1
25		133.5	5.0	2.73	△ 4.9
26		141.0	5.6	2.59	△ 5.1
27		140.5	△ 0.4	2.61	0.8
28		145.0	3.2	2.52	△ 3.4

4. 月別1日平均入院患者数及び病床利用率

(単位:人、%)

年度	月別 区分	4	5	6	7	8	9	10	11	12	1	2	3	年間1 日平均
		24	患者数	162.3	168.9	159.0	153.7	141.6	152.2	151.8	143.6	146.9	148.8	
	利用率	70.6	73.4	69.1	66.8	61.6	66.2	66.0	62.4	63.9	64.7	65.0	65.0	66.2
25	患者数	158.5	161.3	158.2	148.0	148.6	144.8	139.5	135.1	131.0	134.7	139.3	126.4	143.8
	利用率	68.9	70.1	68.8	64.3	64.6	63.0	60.7	58.7	57.0	58.6	60.6	55.0	62.5
26	患者数	129.8	120.4	124.0	128.0	136.3	139.7	143.5	126.7	118.4	117.0	122.8	118.0	127.0
	利用率	56.4	52.3	53.9	55.6	59.2	60.7	62.4	55.1	51.5	50.9	53.4	51.3	55.2
27	患者数	108.4	110.5	113.7	112.9	111.1	113.5	112.1	107.4	110.1	107.6	111.0	110.8	110.7
	利用率	47.1	48.0	49.4	49.1	48.3	49.3	48.8	46.7	47.9	46.8	48.3	48.2	48.1
28	患者数	103.2	104.0	105.2	97.8	103.5	98.3	101.0	108.5	104.5	106.4	114.0	115.1	105.4
	利用率	44.9	45.2	45.8	42.5	45.0	42.7	43.9	47.2	45.4	46.3	49.6	50.1	45.7

5. 月別1日平均外来患者数

(単位:人)

年度	月別 区分	4	5	6	7	8	9	10	11	12	1	2	3	年間1 日平均
		24	精神科	103.1	104.1	101.1	111.8	97.7	109.9	108.6	112.1	119.1	112.6	
	歯科	7.0	5.5	6.9	8.8	7.0	6.0	9.3	12.8	9.8	9.0	7.9	7.8	8.2
25	精神科	107.9	107.9	108.4	116.7	108.8	118.2	111.6	116.1	123.2	117.7	115.1	114.1	113.6
	歯科	6.4	7.2	5.7	4.2	4.0	2.6	4.0	4.2	4.9	8.1	6.0	6.4	5.3
26	精神科	118.6	118.5	117.7	118.6	108.7	120.6	115.5	124.2	125.4	114.3	111.5	110.0	116.8
	歯科	6.0	4.9	4.9	4.1	4.9	5.8	5.1	7.3	6.5	6.1	2.6	4.7	5.2
27	精神科	117.7	117.3	109.9	116.6	110.1	127.3	123.4	122.3	127.4	119.5	115.8	118.6	118.7
	歯科	2.1	2.5	1.8	2.1	2.0	2.0	0.9	0.8	1.9	2.1	2.9	3.2	2.0
28	精神科	119.4	120.1	109.9	121.4	112.9	125.8	116.8	118.3	125.3	112.1	108.6	110.8	116.6
	歯科	1.9	2.9	2.4	2.5	2.8	2.9	2.4	2.7	2.3	2.3	2.1	1.8	2.4

図1 月別入院・退院患者数(H28年度)



図2 月別1日平均入院患者数(H28年度)



図3 月別病床利用率(H28年度)

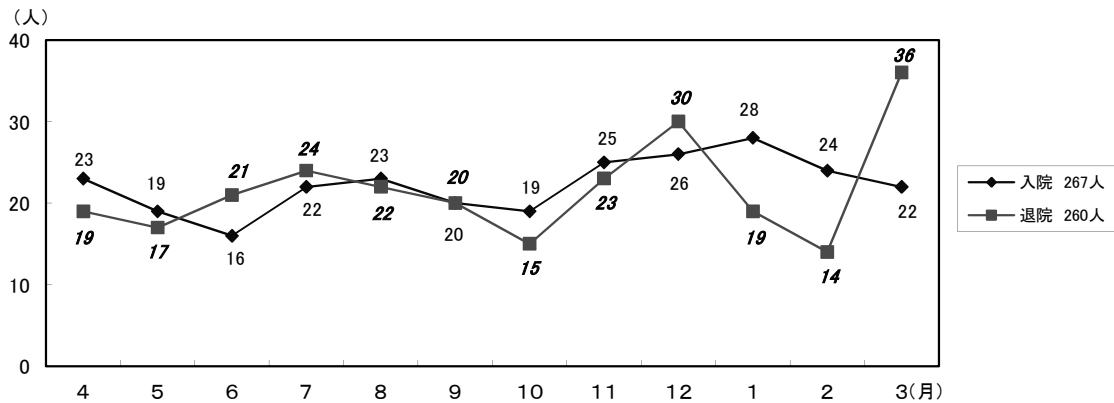

図4 月別外来延べ患者数(H28年度)

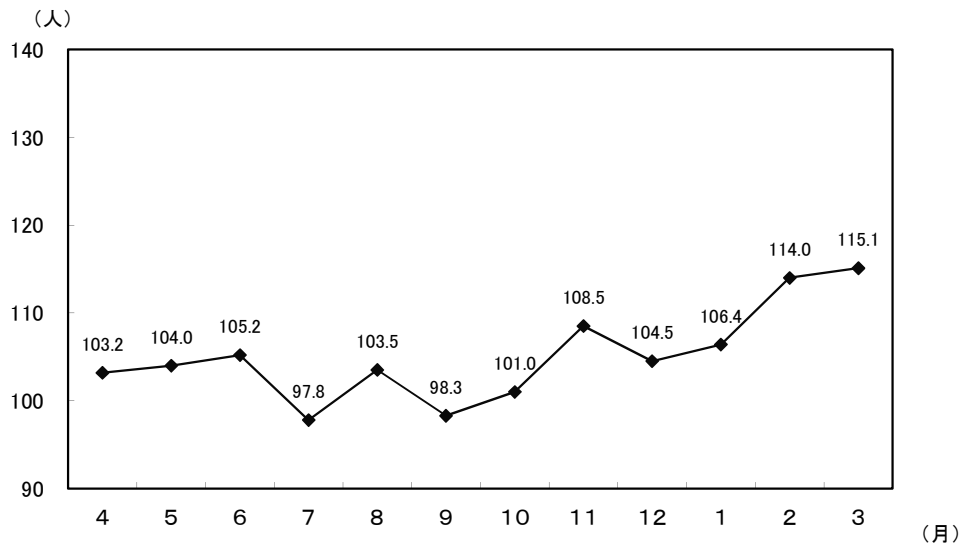

図5 月別1日平均患者数(外来)(H28年度)

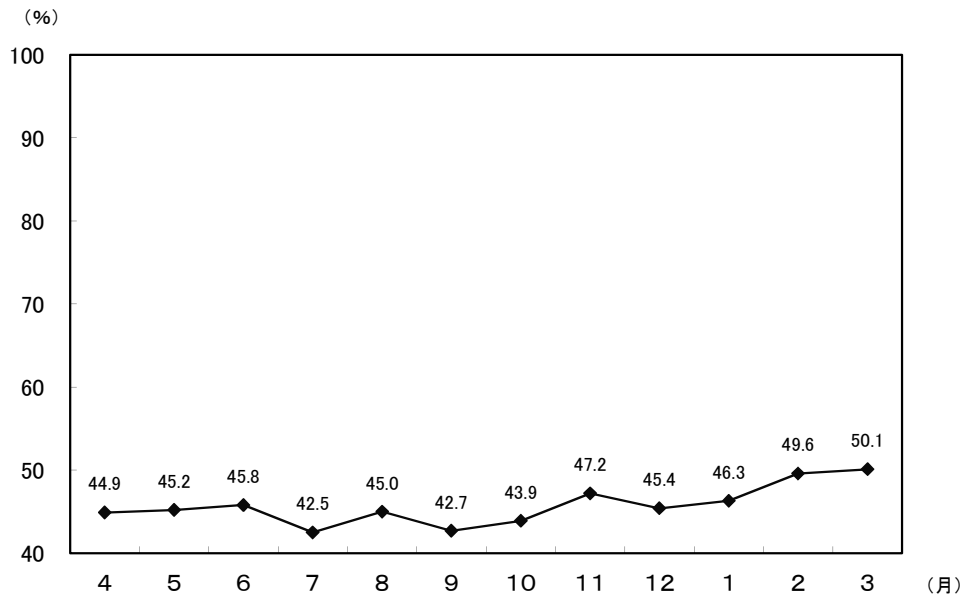

6. 診療費負担区分別入院患者数及び構成比

(各年度末現在)(単位:人、%)

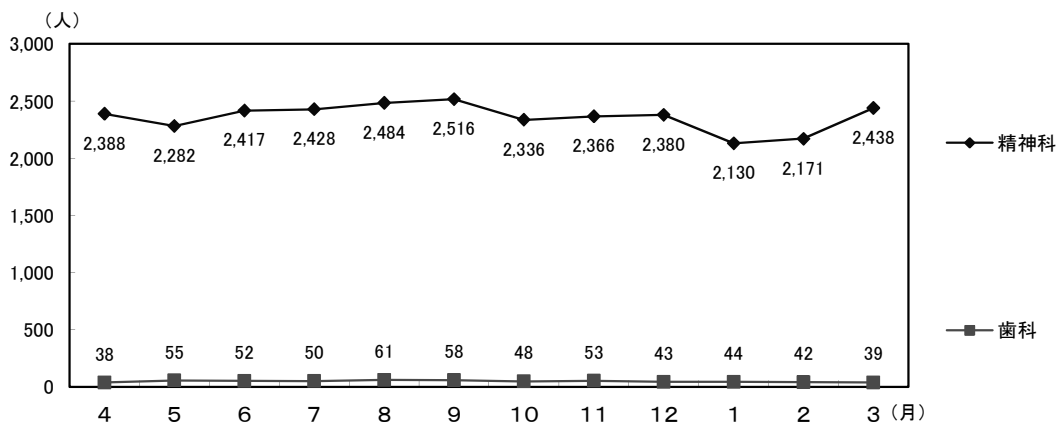
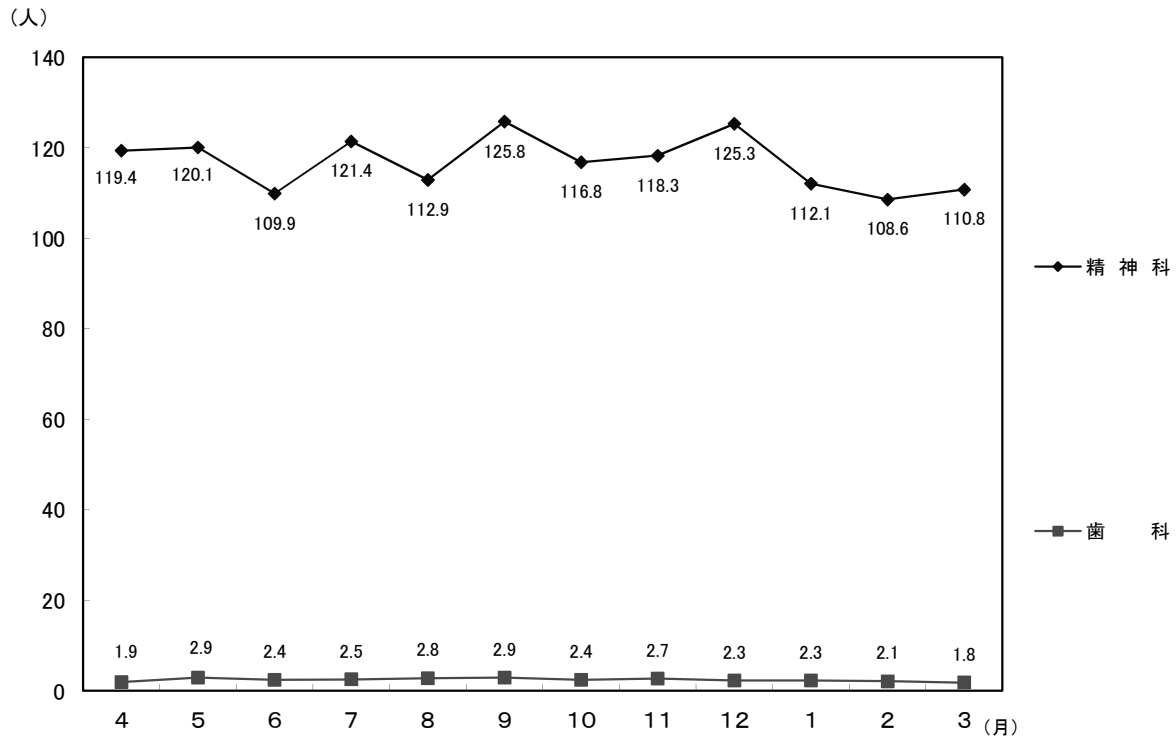
年度	区分	費用負担区分内訳							
		公費			社会保険	国民健康保険	自費	その他	計
		精神保健福祉	生保	活法					
24	患者数	3	31	34	14	92	3	0	143
	構成比	(2.1)	(21.7)	(23.8)	(9.8)	(64.3)	(2.1)	(0.0)	(100.0)
25	患者数	3	25	28	17	80	4	0	129
	構成比	(2.3)	(19.4)	(21.7)	(13.2)	(62.0)	(3.1)	(0.0)	(100.0)
26	患者数	4	20	24	13	72	1	0	110
	構成比	(3.6)	(18.2)	(21.8)	(11.8)	(65.5)	(0.9)	(0.0)	(100.0)
27	患者数	3	19	22	12	65	0	0	99
	構成比	(3.0)	(19.2)	(22.2)	(12.1)	(65.7)	(0.0)	(0.0)	(100.0)
28	患者数	5	22	27	9	69	0	1	106
	構成比	(4.7)	(20.8)	(25.5)	(8.5)	(65.1)	(0.0)	(0.9)	(100.0)

7. 医師1人1日当たり患者数

(単位:人)

年 度	科 別	入 院	外 来	計
24	精 神 科	23.1	13.5	36.6
	歯 科	-	8.2	8.2
25	精 神 科	20.9	14.2	35.1
	歯 科	-	5.3	5.3
26	精 神 科	19.1	19.5	38.6
	歯 科	-	5.2	5.2
27	精 神 科	13.9	16.9	30.8
	歯 科	-	4.8	4.8
28	精 神 科	13.4	16.7	30.1
	歯 科	-	5.8	5.8

8. 保健所区域別入院患者数

(各年度末現在)(単位:人、%)

年度	性別	保健所別								計
		青 森 市	東 地 方	弘 前	八 戸	五 所 川 原	上 十 三	む つ	県 外	
24	男	53	5	5	3	5	3	3	1	78
	女	55	4	1	1	2	0	1	1	65
	計	108	9	6	4	7	3	4	2	143
	構成比	75.5	6.3	4.2	2.8	4.9	2.1	2.8	1.4	100.0
25	男	51	7	2	2	6	3	3	1	75
	女	42	4	1	3	1	2	0	1	54
	計	93	11	3	5	7	5	3	2	129
	構成比	72.1	8.5	2.3	3.9	5.4	3.9	2.3	1.6	100.0
26	男	39	3	2	2	6	2	2	2	58
	女	43	3	1	2	2	1	0	0	52
	計	82	6	3	4	8	3	2	2	110
	構成比	74.6	5.5	2.7	3.6	7.3	2.7	1.8	1.8	100.0
27	男	38	5	2	1	1	3	2	1	53
	女	43	0	0	0	1	1	0	1	46
	計	81	5	2	1	2	4	2	2	99
	構成比	81.8	5.1	2.0	1.0	2.0	4.1	2.0	2.0	100.0
28	男	45	4	2	2	2	0	2	2	59
	女	46	0	0	0	1	0	0	0	47
	計	91	4	2	2	3	0	2	2	106
	構成比	85.8	3.8	1.9	1.9	2.8	0.0	1.9	1.9	100.0

9. 年齢別入院患者数

(各年度末現在)(単位:人、%)

年 度	年 齢 別 性 別	14歳	15～	20～	30～	40～	50～	60～	70歳	計
		以下	19歳	29歳	39歳	49歳	59歳	69歳	以上	
24	男	0	0	7	8	20	20	16	7	78
	女	0	1	7	8	14	9	18	8	65
	計	0	1	14	16	34	29	34	15	143
	構成比	0.0	0.7	9.8	11.2	23.8	20.2	23.8	10.5	100.0
25	男	1	0	2	10	17	19	20	6	75
	女	0	4	4	10	10	10	14	2	54
	計	1	4	6	20	27	29	34	8	129
	構成比	0.8	3.1	4.7	15.5	20.8	22.5	26.4	6.2	100.0
26	男	1	0	3	8	12	18	11	5	58
	女	0	1	2	11	17	9	8	4	52
	計	1	1	5	19	29	27	19	9	110
	構成比	0.9	0.9	4.5	17.3	26.4	24.5	17.3	8.2	100.0
27	男	0	1	1	4	13	18	12	4	53
	女	0	1	0	10	12	8	7	8	46
	計	0	2	1	14	25	26	19	12	99
	構成比	0.0	2.0	1.0	14.1	25.3	26.3	19.2	12.1	100.0
28	男	0	0	3	5	16	19	11	5	59
	女	0	1	2	6	15	9	7	7	47
	計	0	1	5	11	31	28	18	12	106
	構成比	0.0	0.9	4.7	10.4	29.2	26.5	17.0	11.3	100.0

10. 病名別入院患者数及び構成比

(各年度末現在)(単位:人、%)

病 名	24		25		26		27		28	
	患者数	構成比	患者数	構成比	患者数	構成比	患者数	構成比	患者数	構成比
統合失調症	106	74.1	80	62.0	80	72.8	71	71.8	77	72.7
躁うつ病	18	12.6	15	11.6	7	6.4	14	14.1	13	12.3
精神神経症	5	3.5	9	7.0	3	2.7	0	0.0	1	0.9
精神遅滞	3	2.1	3	2.3	3	2.7	3	3.0	2	1.9
てんかん	2	1.4	4	3.1	2	1.8	1	1.0	1	0.9
中毒性精神障害	2	1.4	2	1.6	3	2.7	1	1.0	1	0.9
脳器質性精神障害	4	2.8	5	3.9	3	2.7	6	6.1	6	5.7
その他	3	2.1	11	8.5	9	8.2	3	3.0	5	4.7
計	143	100.0	129	100.0	110	100.0	99	100.0	106	100.0

11. 在院期間別入院患者数

(各年度末現在)(単位:人、%)

年度	性別	期間									計
		6か月未満	6か月以上12か月未満	1年以上3年未満	3年以上5年未満	5年以上10年未満	10年以上15年未満	15年以上20年未満	20年以上25年未満	25年以上	
24	男	31	11	8	8	7	3	4	0	6	78
	女	39	3	7	5	7	1	3	0	0	65
	計	70	14	15	13	14	4	7	0	6	143
	構成比	48.9	9.8	10.5	9.1	9.8	2.8	4.9	0.0	4.2	100.0
25	男	37	5	10	4	7	3	5	0	4	75
	女	28	7	8	3	3	2	3	0	0	54
	計	65	12	18	7	10	5	8	0	4	129
	構成比	50.3	9.3	14.0	5.4	7.8	3.9	6.2	0.0	3.1	100.0
26	男	15	7	14	3	9	3	3	2	2	58
	女	29	8	8	0	3	1	3	0	0	52
	計	44	15	22	3	12	4	6	2	2	110
	構成比	40.0	13.7	20.0	2.7	10.9	3.6	5.5	1.8	1.8	100.0
27	男	20	5	8	4	6	4	2	2	2	53
	女	20	7	13	1	1	2	1	1	0	46
	計	40	12	21	5	7	6	3	3	2	99
	構成比	40.4	12.1	21.2	5.1	7.1	6.1	3.0	3.0	2.0	100.0
28	男	22	8	8	7	4	3	3	2	2	59
	女	28	3	9	4	0	1	1	1	0	47
	計	50	11	17	11	4	4	4	3	2	106
	構成比	47.2	10.4	16.0	10.4	3.8	3.8	3.8	2.8	1.8	100.0

12. 入院形態別入院患者数

(単位:人)

年度	入院形態	措置入院	医療保護入院	任意入院	応急入院	その他の入院	計
24		7	164	237	1	13	422
25		9	156	205	0	13	383
26		8	145	153	1	10	317
27		6	123	146	2	4	281
28		4	123	129	4	7	267

第2節 診療収益の状況

1. 入院診療収益

(単位:円、%)

区分 年度	総診療収益	患者1人1日当たり		
		診療収益	対前年度比	指数 (24年度=100)
24	881,407,495	15,853	99.9	100.0
25	851,041,129	16,218	102.3	102.3
26	765,652,208	16,512	101.8	104.2
27	692,969,880	17,097	103.5	107.8
28	688,215,878	17,894	104.7	112.9
(28-27)	△ 4,754,002	797	—	—

2. 外来診療収益

(単位:円、%)

区分 年度	総診療収益	患者1人1日当たり		
		診療収益	対前年度比	指数 (24年度=100)
24	336,088,955	12,330	95.7	100.0
25	349,354,174	12,368	100.3	100.3
26	369,070,032	12,708	102.7	103.1
27	370,554,493	12,639	102.2	102.5
28	361,230,874	12,491	98.3	101.3
(28-27)	△ 9,323,619	△ 148	—	—

3. 医師1人1日当たり診療収益

(単位:円、人)

区分 年度	入 院	外 来	年間延べ医師数
24	366,033	139,572	2,408
25	338,386	138,908	2,515
26	315,343	152,006	2,428
27	238,298	124,220	2,908
28	240,635	126,305	2,860
(28-27)	△ 77,045	△ 27,786	480

4. 診療行為別患者1人1日当たり診療収益及び構成比

[単位: 上段 円
下段 %]

区分	診療行為別 年度	初診料	再診料	指導料	投薬料	注射料	精神特殊 療 法 料
入 院	24	2 0.0	- -	- -	816 5.1	171 1.1	1,174 7.4
	25	2 0.0	- -	- -	894 5.5	210 1.3	1,195 7.4
	26	2 0.0	- -	- -	892 5.4	140 0.8	1,336 8.1
	27	1 0.0	- -	- -	872 5.1	140 0.8	1,289 7.5
	28	1 0.0	- -	- -	809 4.5	127 0.7	1,305 7.3
外 来	24	79 0.6	612 5.0	486 3.9	6,472 52.5	435 3.5	3,584 29.1
	25	68 0.5	605 4.9	505 4.1	6,325 51.2	490 4.0	3,789 30.6
	26	66 0.5	645 5.1	482 3.8	6,413 50.5	621 4.9	3,955 31.1
	27	59 0.5	607 4.8	468 3.7	6,426 50.8	628 5.0	3,930 31.1
	28	60 0.5	607 4.9	503 4.0	6,085 48.8	643 5.1	4,014 32.1

区分	診療行為別 年度	検査料 一 般	処置料	放射線料	入院料及び 給食料	その他	計
入 院	24	225 1.4	57 0.4	53 0.3	13,201 83.3	154 1.0	15,853 100.0
	25	214 1.3	53 0.3	48 0.3	13,324 82.2	278 1.7	16,218 100.0
	26	184 1.1	60 0.4	37 0.2	13,365 81.0	496 3.0	16,512 100.0
	27	163 1.0	56 0.3	27 0.2	14,398 84.2	151 0.9	17,097 100.0
	28	174 1.0	39 0.2	31 0.2	15,299 85.5	109 0.6	17,894 100.0
外 来	24	426 3.5	127 1.0	52 0.4	- -	57 0.5	12,330 100.0
	25	439 3.5	87 0.7	60 0.5	- -	0 0.0	12,368 100.0
	26	398 3.1	78 0.6	49 0.4	- -	1 0.0	12,708 100.0
	27	409 3.2	64 0.5	46 0.4	- -	2 0.0	12,639 100.0
	28	435 3.5	91 0.7	50 0.4	- -	3 0.0	12,491 100.0

第3節 診療の状況

1. 放射線撮影件数

〔単位：上段 件〕
〔下段 %〕

年度	区分	撮 影			C T	計
		一般	歯科	小 計		
24		1,418	184	1,602	400	2,002
		70.8	9.2	80.0	20.0	100.0
25		1,410	117	1,527	407	1,934
		73.0	6.0	79.0	21.0	100.0
26		1,128	96	1,224	356	1,580
		71.5	6.0	77.5	22.5	100.0
27		1,109	79	1,188	254	1,442
		77.0	5.4	82.4	17.6	100.0
28		1,076	126	1,202	259	1,461
		73.6	8.6	82.3	17.7	100.0
28-27		△ 33	47	14	5	19

2. 臨床検査件数

〔単位：上段 件〕
〔下段 %〕

年度	区分	生化学検査	血液検査 その他 一般検査	細 菌 血清検査	生理検査	計
24		61,659	6,132	1,475	666	69,932
		88.2	8.7	2.1	1.0	100.0
25		54,672	5,293	1,257	679	61,901
		88.3	8.6	2.0	1.1	100.0
26		58,772	5,544	1,024	486	65,826
		89.3	8.4	1.6	0.7	100.0
27		58,017	5,419	944	454	64,834
		89.5	8.3	1.5	0.7	100.0
28		54,288	5,043	1,069	453	60,853
		89.2	8.3	1.8	0.7	100.0
28-27		△ 3,729	△ 376	125	△ 1	△ 3,981

3. 精神科作業療法実施状況

(単位:人、日)

年度	区分	延べ人員	活動日数	一日平均人員
24		17,189	245	70.2
25		16,838	244	69.0
26		16,478	244	67.5
27		13,956	243	57.4
28		12,715	243	52.3

4. SST(社会生活技能訓練)実施状況(28年度)

今年度は各病棟でSSTを実施するため、病棟ごとにスタッフの勉強会を実施した。

月1回のお話し会から開始した病棟(A, C, E病棟)、試行的にセッションを4回行った病棟(B病棟)、各病棟に合わせ実施した。

5. 心理教育実施状況(28年度)

クール	実施時期	実施回数	登録数	延べ参加数
第1クール	4月14日～5月26日	6回	11名	41名
第2クール	6月16日～7月21日	6回	11名	32名
第3クール	8月4日～9月15日	6回	7名	26名
第4クール	9月29日～11月17日	6回	8名	28名
第5クール	12月1日～1月12日	6回	8名	23名
第6クール	2月2日～3月9日	6回	11名	37名
計		36回		187名

※うち外来患者の参加者1名。心理教育参加者は精神科作業療法に含んで計上している。

6. 医療相談件数

(単位:件)

相談内容	受診援助	入院援助	退院・転院援助	療養上の問題	経済問題	就労問題	住宅問題	教育問題	家族問題	日常問題	心理・情緒	人権擁護	その他	合計
24	378	414	1,191	402	581	18	66	0	289	3	1	22	844	4,209
25	739	351	2,026	922	636	42	65	11	163	25	14	24	902	5,920
26	747	231	1,571	596	462	29	33	8	136	26	10	29	1,403	5,281
27	786	164	1,026	895	380	53	38	0	44	18	28	21	403	3,856
28	998	180	1,117	1,034	340	80	71	5	34	20	15	20	254	4,168

7. 心理検査件数

(単位:件)

検査内容 年度	発達及び知能検査					人格検査					認知機能検査他			合 計
	田中ビネー	鈴木ビネー	WISC-III・IV	WAIS-R・III	その他	Y-G	P-Fスタデイ	描画テスト	ロールシャッハ	その他	COGNISTAT	ベンダーゲシュタルト	その他	
24	22	14	33	104	1	27	50	73	44	14	36	24	16	458
25	29	10	26	121	0	47	30	76	49	31	17	18	44	498
26	17	18	18	114	0	19	55	61	32	22	33	11	29	429
27	19	13	22	92	0	11	61	48	15	11	27	14	79	412
28	7	11	16	82	2	10	43	76	18	7	20	13	51	356

8. 訪問看護件数

(単位:件)

年 度	24	25	26	27	28
訪問延べ件数	1,599	1,947	2,391	2,226	2,341

9. ショートケア実施状況

(単位:人)

区 分 年 度	延べ利用者数	1日平均利用者数	登録者実数
27	1,422	6.46	24
28	1,307	5.33	34

10. 薬剤業務の状況

(1) 調剤業務

ア 内用薬・外用薬

(単位:枚、件、%)

区 分 年 度	外 来		入 院		計		院外処方箋	
	処方箋枚数	調剤数	処方箋枚数	調剤数	処方箋枚数	調剤数	枚数	発行率
24	19,393	52,021	12,246	27,349	31,639	79,370	5,108	20.8
25	20,520	51,782	12,611	26,348	33,131	78,130	6,360	23.7
26	20,918	52,782	10,640	22,100	31,558	74,882	6,196	22.9
27	20,678	50,984	9,346	20,200	30,024	71,184	5,886	22.2
28	20,503	50,768	8,672	18,494	29,175	69,262	6,039	22.8
28-27	△ 175	△ 216	△ 674	△ 1,706	△ 849	△ 1,922	153	—

イ 注射薬

(単位:枚)

区分 年度	注射処方箋枚数		
	外来	入院	計
24	1,635	3,283	4,918
25	1,926	4,165	6,091
26	2,100	1,927	4,027
27	1,939	1,449	3,388
28	1,664	1,295	2,959
28-27	△ 275	△ 154	△ 429

(2) 薬剤管理指導業務

(単位:件)

年 度	区 分	服薬指導	持参薬管理
24		31	233
25		109	222
26		130	238
27		182	353
28		126	317
28-27		△ 56	△ 36

(3) 薬品使用構成 (H28年度)

(単位:%)

区 分	構成比	内 訳		詳細内訳	
		分 類	構成比	分 類	構成比
神経系及び感覚器用医薬品	87.8	中枢神経系用薬	87.6	催眠鎮静剤	6.0
				抗てんかん剤	4.6
				抗パーキンソン剤	2.1
				精神神経用剤	69.5
				その他	5.4
		その他	0.2		
個々の器官系用医薬品	6.3	循環器官用薬	2.6		
		消化器官用薬	2.8		
		呼吸器官用薬	0.2		
		外皮用薬	0.4		
		その他	0.3		
代謝性医薬品	3.2	滋養強壮剤	0.6		
		ビタミン剤	0.5		
		血液・体液用薬	0.2		
		その他の代謝性医薬品	1.9		
病原生物に対する医薬品	0.6	抗生物質製剤	0.4		
		その他	0.2		
生薬及び漢方処方に基づく医薬品	1.3	漢方製剤	1.3		
その他	0.8	その他	0.8		
計	100.0	計	100.0		

平成28年度医薬品年間使用額

196,807 千円

11. 医療材料使用状況

単位: 上段 千円
中段 円
下段 %

年度	区分	薬 品				その他医療材料					合計
		内服薬 及び 外用薬	注射薬 及び 保存血	その他 〔検査〕 薬品	計	診療材料		医 療 消耗品	医 療 消耗備品	計	
						衛生 材料	レントゲ ン材料				
24	使用高	201,091	19,784	2,816	223,691	776	485	9,505	499	11,265	234,956
	患者1人1日 当たり単価	2,427	239	34	2,700	9	6	115	6	136	2,836
	前年度比	109.2	108.1	109.7	109.1	128.6	85.7	102.7	120.0	103.8	108.8
25	使用高	202,815	22,410	3,470	228,695	916	488	9,358	297	11,060	239,755
	患者1人1日 当たり単価	2,512	278	43	2,833	11	6	116	4	137	2,970
	前年度比	103.5	116.3	126.5	104.9	122.2	100.0	100.9	66.7	100.7	104.7
26	使用高	195,187	21,939	3,722	220,848	1,421	342	9,194	387	11,345	232,193
	患者1人1日 当たり単価	2,588	291	49	2,928	19	5	122	5	151	3,079
	前年度比	103.0	104.7	114.0	103.4	172.7	83.3	105.2	125.0	110.2	103.7
27	使用高	187,451	21,236	2,565	211,252	1,466	342	7,676	0	9,485	220,737
	患者1人1日 当たり単価	2,684	304	37	3,025	21	5	110	0	136	3,161
	前年度比	103.7	104.5	75.5	103.3	110.5	100.0	90.2	0.0	90.1	102.7
28	使用高	175,448	21,189	2,496	199,133	1,361	340	8,134	70	9,905	209,038
	患者1人1日 当たり単価	2,604	314	37	2,955	20	5	121	1	147	3,102
	前年度比	97.0	103.3	100.0	97.7	95.2	100.0	110.0	-	108.1	98.1

※ 前年度比は、患者1人1日当たり単価の比較増減率である。

12. 給食の状況

年度	区分	年間給食数 (食)	年間給食人員 (人)	1日当たり 給食人員 (人)	患者1人1日当たり	
					エネルギー(kcal)	たんぱく質(g)
24		153,299	51,100	140	1,926	68.0
25		145,282	48,427	133	1,934	69.0
26		128,299	42,766	117	1,944	69.0
27		113,104	37,700	103	1,945	68.2
28		109,386	36,462	100	1,950	68.6

13. 食種別構成比

(単位:人、%)

年度	区分	一般食	治療食					小計	計
			高血圧	腎炎	肝炎	糖尿	その他		
24	人員	43,446	1,276	257	0	5,355	766	7,654	51,100
	比率	85.0	2.5	0.5	0.0	10.5	1.5	15.0	100.0
25	人員	42,141	884	245	0	3,378	1,779	6,286	48,427
	比率	87.0	1.8	0.5	0.0	7.0	3.7	13.0	100.0
26	人員	34,671	1,317	0	24	3,603	3,151	8,095	42,766
	比率	81.1	3.1	0.0	0.1	8.3	7.4	18.9	100.0
27	人員	29,000	1,190	39	0	3,536	3,935	8,700	37,700
	比率	76.9	3.2	0.1	0.0	9.4	10.4	23.1	100.0
28	人員	29,863	884	61	0	2,619	3,035	6,599	36,462
	比率	81.9	2.4	0.2	0.0	7.2	8.3	18.1	100.0

図6 患者食の食種別構成比(H28年度)

【治療食内訳】	人員 (構成比)
高血圧	884人 (13.4%)
腎炎	61人 (0.9%)
肝炎	0人 (0.0%)
糖尿	2,619人 (39.7%)
その他	3,035人 (46.0%)

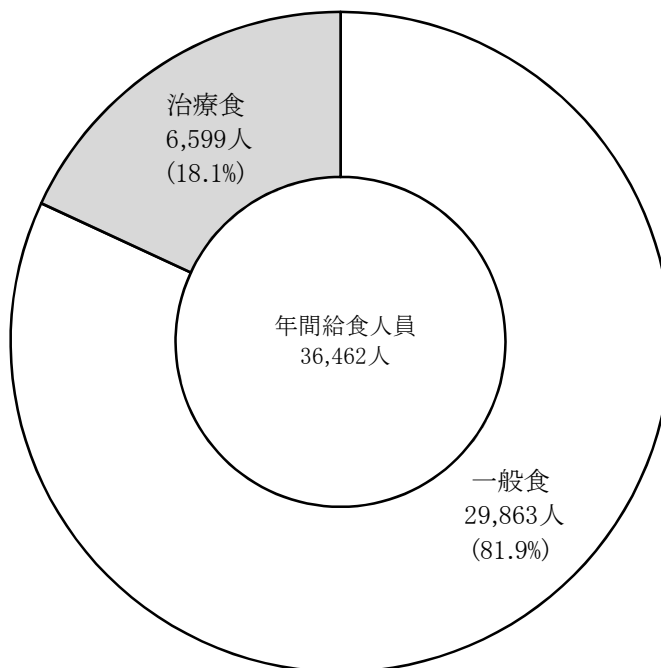

第4節 職員の状況

1. 部門別職員数

(各年度末現在)(単位:人)

部門別 年度	医 師	看護部門				薬 剤 部 門	放 射 線 部 門	検 査 部 門	そ の 他 医 療 技 術 部 門	給 食 部 門	管理部門			計
		看 護 師	准 看 護 師	看 護 助 手	小 計						事 務 部 門	そ の 他	小 計	
24	8.0	100.5	4.5	11.0	116.0	2.5	1.0	1.8	12.2	1.0	12.8	0.0	12.8	155.2
25	8.0	95.0	3.5	8.8	107.3	4.0	1.0	1.8	14.0	1.0	12.3	0.0	12.3	149.4
26	6.0	91.0	3.5	7.3	101.8	4.0	1.0	1.8	12.0	1.0	12.5	0.0	12.5	140.1
27	7.0	92.8	1.7	7.3	101.8	4.0	1.0	1.8	12.2	1.0	12.2	0.0	12.2	141.0
28	7.0	94.3	1.2	7.0	102.5	3.8	1.0	1.8	11.8	1.0	12.5	0.0	12.5	141.4
28-27	0.0	1.5	△0.5	△0.3	0.7	△0.2	0.0	0.0	△0.4	0.0	0.3	0.0	0.3	0.4

図7 部門別職員構成比

(各年度末現在) (単位: %)

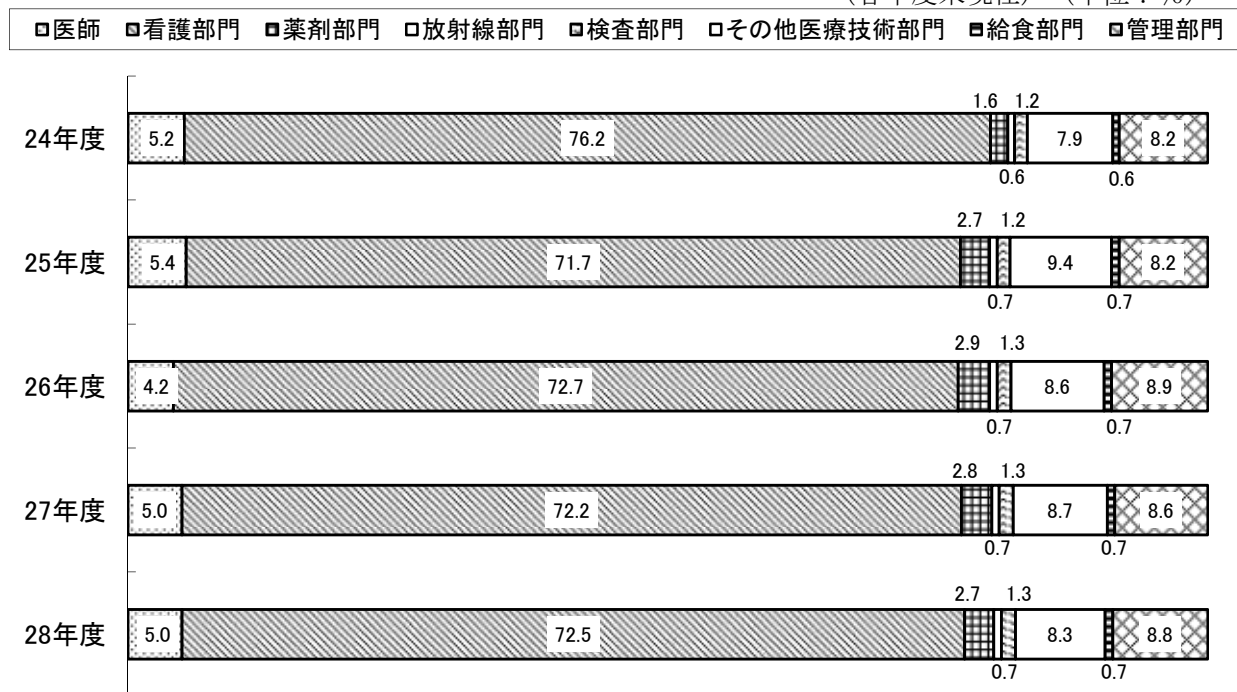

2. 病床100床当たり職員数

(各年度末現在)(単位:人)

区分 年度	医 師	看護部門	薬剤部門	放 射 線 部 門	検 査 部 門	給食部門	事務部門	そ の 他 の 部 門	計	病床数
24	3.5	50.4	1.1	0.4	0.8	0.4	5.6	5.3	67.5	230
25	3.5	46.7	1.7	0.4	0.8	0.4	5.4	6.1	65.0	230
26	2.6	44.3	1.7	0.4	0.8	0.4	5.5	5.2	60.9	230
27	3.0	44.3	1.8	0.4	0.8	0.4	5.3	5.3	61.3	230
28	3.0	44.6	1.8	0.4	0.8	0.4	5.4	5.1	61.5	230

図8 職種別100床当たり職員数

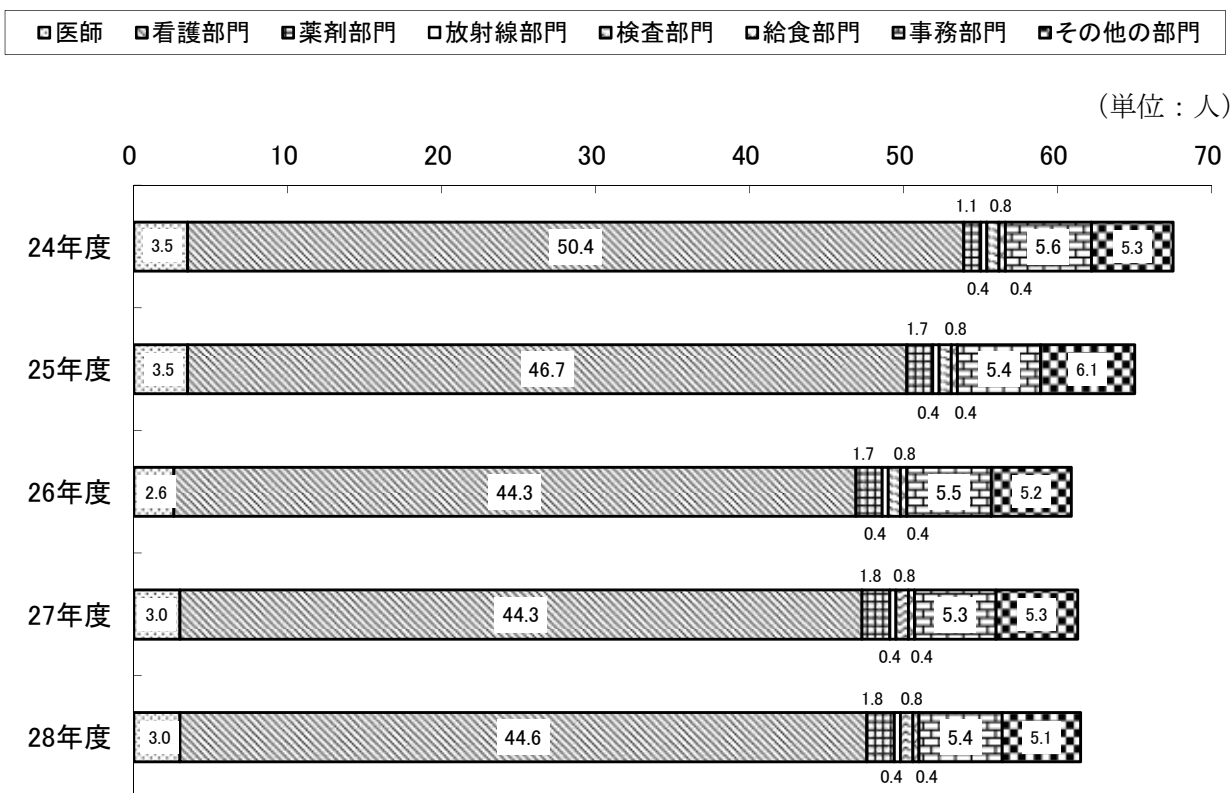

3. 職種別平均給与月額

(単位：円)

年度／区分	医師	看護師	准看護師	事務職員	全職員
24	1,284,000	487,975	639,260	549,992	553,347
25	1,268,845	452,223	603,381	436,874	511,076
26	1,356,433	494,766	650,185	460,424	544,688
27	1,308,468	499,070	650,722	447,121	544,569
28	1,406,536	486,326	326,049	515,960	540,761

4. 職種別平均年齢

(単位：歳)

年度／区分	医師	看護師	准看護師	事務職員	全職員
24	42.9	41.8	57.7	50.1	43.7
25	44.3	40.7	58.5	46.8	42.9
26	46.2	41.4	59.5	46.4	43.5
27	44.7	42.1	60.0	47.8	43.7
28	45.7	41.2	61.0	45.1	42.6

第5節 経理の状況及び財務分析

1. 損益計算書

(円、%)

区 分	年 度					対医業収益比				
	24	25	26	27	28	24	25	26	27	28
医 業 収 益	1,226,865,891	1,210,693,440	1,143,813,302	1,073,022,581	1,058,196,898	100.0	100.0	100.0	100.0	100.0
入 院 収 益	881,407,495	851,041,129	765,652,208	692,969,880	688,215,878	71.8	70.3	66.9	64.6	65.0
外 来 収 益	336,088,955	349,354,174	369,070,032	370,554,493	361,230,874	27.4	28.9	32.3	34.5	34.1
そ の 他 医 業 収 益	9,369,441	10,298,137	9,091,062	9,498,208	8,750,146	0.8	0.9	0.8	0.9	0.8
公衆衛生活動収益	321,850	277,990	276,784	323,054	306,699	0.0	0.0	0.0	0.0	0.0
そ の 他 医 業 収 益	9,047,591	10,020,147	8,814,278	9,175,154	8,443,447	0.7	0.8	0.8	0.9	0.8
医 業 外 収 益	539,020,636	538,921,569	693,410,254	795,998,467	782,361,688	43.9	44.5	60.6	74.2	73.9
負 担 金 交 付 金	523,118,128	518,221,857	510,970,726	630,026,997	630,640,223	42.6	42.8	44.7	58.7	59.6
長 期 前 受 金 戻 入	0	0	171,693,297	155,517,290	138,779,747	-	-	15.0	14.5	13.1
そ の 他 医 業 外 収 益	15,902,508	20,699,712	10,746,231	10,454,180	12,941,718	1.3	1.7	0.9	1.0	1.2
土 地 建 物 貸 付 料	266,597	265,941	226,769	189,424	184,681	0.0	0.0	0.0	0.0	0.0
不 用 品 売 払 代 金	0	78,000	0	0	0	-	0.0	-	-	-
そ の 他 医 業 外 収 益	15,635,911	20,355,771	10,519,462	10,264,756	12,757,037	1.3	1.7	0.9	1.0	1.2
病 院 事 業 収 益 合 計	1,765,886,527	1,749,615,009	1,837,223,556	1,869,021,048	1,840,558,586	143.9	144.5	160.6	174.2	173.9
医 業 費 用	1,847,259,469	1,660,086,384	1,838,419,436	1,804,053,122	1,702,718,762	150.6	137.1	160.7	168.1	160.9
給 与 費	1,297,081,552	1,106,262,341	1,125,678,968	1,145,098,437	1,082,895,354	105.7	91.4	98.4	106.7	102.3
給 料	522,339,961	476,768,751	478,780,074	467,998,541	445,581,804	42.6	39.4	41.9	43.6	42.1
手 当	332,346,911	321,302,348	320,064,444	314,421,722	304,027,004	27.1	26.5	28.0	29.3	28.7
賃 金	65,778,120	56,167,209	52,810,928	60,007,582	63,959,791	5.4	4.6	4.6	5.6	6.0
退 職 給 付 費	180,913,334	69,686,893	95,442,831	133,031,194	105,415,698	14.7	5.8	8.3	12.4	10.0
法 定 福 利 費	195,703,226	182,337,140	178,580,691	169,639,398	163,911,057	16.0	15.1	15.6	15.8	15.5
材 料 費	247,483,980	252,252,880	243,278,180	230,526,608	217,216,032	20.2	20.8	21.3	21.5	20.5
薬 品 費	220,874,197	225,225,473	217,126,439	208,686,688	195,177,468	18.0	18.6	19.0	19.4	18.4
診 療 材 料 費	4,077,811	4,873,978	5,485,125	4,373,611	4,198,107	0.3	0.4	0.5	0.4	0.4
医 療 消 耗 備 品 費	498,500	297,143	386,700	0	70,000	0.0	0.0	0.0	-	0.0
医 療 消 耗 品 費	9,505,131	9,358,301	9,194,441	7,676,303	8,134,258	0.8	0.8	0.8	0.7	0.8
そ の 他 材 料 費	12,528,341	12,497,985	11,085,475	9,790,006	9,636,199	1.0	1.0	1.0	0.9	0.9
経 費	281,256,396	286,796,234	278,277,136	253,619,818	245,721,180	22.9	23.7	24.3	23.6	23.2
厚 生 福 利 費	365,474	444,034	381,058	451,887	421,699	0.0	0.0	0.0	0.0	0.0
報 償 費	5,428,400	6,479,911	14,459,096	10,389,109	10,816,384	0.4	0.5	1.3	1.0	1.0
旅 費 交 通 費	279,243	534,223	318,074	384,779	534,291	0.0	0.0	0.0	0.0	0.1
職 員 被 服 費	285,937	271,118	410,594	409,793	316,701	0.0	0.0	0.0	0.0	0.0
消 耗 品 費	6,538,695	7,165,458	6,716,972	5,768,039	6,224,265	0.5	0.6	0.6	0.5	0.6
消 耗 備 品 費	54,600	0	362,400	0	0	0.0	-	0.0	-	-
光 熱 水 費	33,777,720	36,120,958	37,286,136	34,960,352	33,024,780	2.8	3.0	3.3	3.3	3.1
燃 料 費	25,383,229	27,204,293	19,616,516	13,049,391	12,486,078	2.1	2.2	1.7	1.2	1.2
印 刷 製 本 費	220,049	191,629	254,869	182,047	240,847	0.0	0.0	0.0	0.0	0.0
修 繕 費	33,508,767	33,232,758	31,895,394	28,607,704	29,238,975	2.7	2.7	2.8	2.7	2.8

※ 対医業収益比及び対前年度比は端数の関係で縦計が合わない場合がある。

(円、%)

年度 区分	対前年度増減額				対前年度比			
	25-24	26-25	27-26	28-27	25/24	26/25	27/26	28/27
医業収益	△ 16,172,451	△ 66,880,138	△ 70,790,721	△ 14,825,683	98.7	94.5	93.8	98.6
入院収益	△ 30,366,366	△ 85,388,921	△ 72,682,328	△ 4,754,002	96.6	90.0	90.5	99.3
外来収益	13,265,219	19,715,858	1,484,461	△ 9,323,619	103.9	105.6	100.4	97.5
その他医業収益	928,696	△ 1,207,075	407,146	△ 748,062	109.9	88.3	104.5	92.1
公衆衛生活動収益	△ 43,860	△ 1,206	46,270	△ 16,355	86.4	99.6	116.7	94.9
その他医業収益	972,556	△ 1,205,869	360,876	△ 731,707	110.7	88.0	104.1	92.0
医業外収益	△ 99,067	154,488,685	102,588,213	△ 13,636,779	100.0	128.7	114.8	98.3
負担金交付金	△ 4,896,271	△ 7,251,131	119,056,271	613,226	99.1	98.6	123.3	100.1
長期前受金戻入	0	171,693,297	△ 16,176,007	△ 16,737,543	-	皆増	90.6	89.2
その他医業外収益	4,797,204	△ 9,953,481	△ 292,051	2,487,538	130.2	51.9	97.3	123.8
土地建物貸付料	△ 656	△ 39,172	△ 37,345	△ 4,743	99.8	85.3	83.5	97.5
不用品売却代金	78,000	△ 78,000	0	0	皆増	皆減	-	-
その他医業外収益	4,719,860	△ 9,836,309	△ 254,706	2,492,281	130.2	51.7	97.6	124.3
病院事業収益合計	△ 16,271,518	87,608,547	31,797,492	△ 28,462,462	99.1	105.0	101.7	98.5
医業費用	△ 187,173,085	178,333,052	△ 34,366,314	△ 101,334,360	89.9	110.7	98.1	94.4
給与	△ 190,819,211	19,416,627	19,419,469	△ 62,203,083	85.3	101.8	101.7	94.6
給料	△ 45,571,210	2,011,323	△ 10,781,533	△ 22,416,737	91.3	100.4	97.7	95.2
手当	△ 11,044,563	△ 1,237,904	△ 5,642,722	△ 10,394,718	96.7	99.6	98.2	96.7
賃金	△ 9,610,911	△ 3,356,281	7,196,654	3,952,209	85.4	94.0	113.6	106.6
退職給付費	△ 111,226,441	25,755,938	37,588,363	△ 27,615,496	38.5	137.0	139.4	79.2
法定福利費	△ 13,366,086	△ 3,756,449	△ 8,941,293	△ 5,728,341	93.2	97.9	95.0	96.6
材料費	4,768,900	△ 8,974,700	△ 12,751,572	△ 13,310,576	101.9	96.4	94.8	94.2
薬品費	4,351,276	△ 8,099,034	△ 8,439,751	△ 13,509,220	102.0	96.4	96.1	93.5
診療材料費	796,167	611,147	△ 1,111,514	△ 175,504	119.5	112.5	79.7	96.0
医療消耗備品費	△ 201,357	89,557	△ 386,700	70,000	59.6	130.1	0.0	皆増
医療消耗品費	△ 146,830	△ 163,860	△ 1,518,138	457,955	98.5	98.2	83.5	106.0
その他材料費	△ 30,356	△ 1,412,510	△ 1,295,469	△ 153,807	99.8	88.7	88.3	98.4
経費	5,539,838	△ 8,519,098	△ 24,657,318	△ 7,898,638	102.0	97.0	91.1	96.9
厚生福利費	78,560	△ 62,976	70,829	△ 30,188	121.5	85.8	118.6	93.3
報償費	1,051,511	7,979,185	△ 4,069,987	427,275	119.4	223.1	71.9	104.1
旅費交通費	254,980	△ 216,149	66,705	149,512	191.3	59.5	121.0	138.9
職員被服費	△ 14,819	139,476	△ 801	△ 93,092	94.8	151.4	99.8	77.3
消耗品費	626,763	△ 448,486	△ 948,933	456,226	109.6	93.7	85.9	107.9
消耗備品費	△ 54,600	362,400	△ 362,400	0	皆減	皆増	皆減	-
光熱水費	2,343,238	1,165,178	△ 2,325,784	△ 1,935,572	106.9	103.2	93.8	94.5
燃料費	1,821,064	△ 7,587,777	△ 6,567,125	△ 563,313	107.2	72.1	66.5	95.7
印刷製本費	△ 28,420	63,240	△ 72,822	58,800	87.1	133.0	71.4	132.3
修繕費	△ 276,009	△ 1,337,364	△ 3,287,690	631,271	99.2	96.0	89.7	102.2

区 分	年 度					対医業収益比				
	24	25	26	27	28	24	25	26	27	28
保 険 料	745,647	755,712	702,357	627,489	608,679	0.1	0.1	0.1	0.1	0.1
賃 借 料	11,483,324	11,627,183	9,985,237	10,132,140	8,702,155	0.9	1.0	0.9	0.9	0.8
委 託 料	156,737,516	156,527,498	149,019,695	142,563,907	138,066,913	12.8	12.9	13.0	13.3	13.0
通 信 運 搬 費	1,169,515	1,260,175	1,270,375	1,143,643	1,096,544	0.1	0.1	0.1	0.1	0.1
清 掃 費	444,930	351,800	0	0	0	0.0	0.0	-	-	-
諸 会 費	1,318,852	1,246,757	1,471,826	1,696,085	800,622	0.1	0.1	0.1	0.2	0.1
貸倒引当金繰入額	0	0	772,326	220,486	302,297	-	-	0.1	0.0	0.0
雑 費	3,514,498	3,382,727	3,354,211	3,032,967	2,839,950	0.3	0.3	0.3	0.3	0.3
研 究 研 修 費	2,666,891	3,520,763	3,998,562	3,602,341	2,618,456	0.2	0.3	0.3	0.3	0.2
図 書 費	776,510	775,834	848,520	1,071,078	925,575	0.1	0.1	0.1	0.1	0.1
旅 費	1,890,381	2,744,929	3,150,042	2,531,263	1,692,881	0.2	0.2	0.3	0.2	0.2
減 価 償 却 費	18,587,081	10,435,110	171,735,650	155,227,771	138,770,719	1.5	0.9	15.0	14.5	13.1
建 物 減 価 償 却 費	7,329,670	7,329,670	112,257,080	112,117,460	112,103,890	0.6	0.6	9.8	10.4	10.6
構 築 物 減 価 償 却 費	10,248,060	2,285,760	14,907,890	14,907,890	14,907,890	0.8	0.2	1.3	1.4	1.4
器 械 備 品 減 価 償 却 費	1,009,351	819,680	44,387,030	28,018,771	11,376,389	0.1	0.1	3.9	2.6	1.1
車 両 減 価 償 却 費	0	0	183,650	183,650	382,550	-	-	0.0	0.0	0.0
長 期 前 払 消 費 税 償 却	0	0	15,287,900	15,296,500	15,297,962	-	-	1.3	1.4	1.4
長 期 前 払 消 費 税 償 却	0	0	15,287,900	15,296,500	15,297,962	-	-	1.3	1.4	1.4
資 産 減 耗 費	183,569	819,056	163,040	681,647	199,059	0.0	0.1	0.0	0.1	0.0
た な 卸 資 産 減 耗 費	42,919	56,878	80,178	76,522	80,319	0.0	0.0	0.0	0.0	0.0
固 定 資 産 除 却 費	140,650	762,178	82,862	605,125	118,740	0.0	0.1	0.0	0.1	0.0
医 業 外 費 用	48,258,268	48,226,679	43,820,499	39,346,514	39,213,306	3.9	4.0	3.8	3.7	3.7
支 払 利 息 及 び 企 業 債 取 扱 諸 費	581,604	402,794	231,061	102,000	6,092	0.0	0.0	0.0	0.0	0.0
企 業 債 利 息	479,604	300,794	129,061	0	992	0.0	0.0	0.0	-	0.0
長 期 借 入 金 利 息	102,000	102,000	102,000	102,000	5,100	0.0	0.0	0.0	0.0	0.0
繰 延 勘 定 償 却	15,226,900	15,265,600	0	0	0	1.2	1.3	-	-	-
控 除 対 象 外 消 費 税 額 償 却	15,226,900	15,265,600	0	0	0	1.2	1.3	-	-	-
雑 損 失	32,449,764	32,558,285	43,589,438	39,244,514	39,207,214	2.6	2.7	3.8	3.7	3.7
そ の 他 雑 損 失	32,449,764	32,558,285	43,589,438	39,244,514	39,207,214	2.6	2.7	3.8	3.7	3.7
特 別 損 失	0	0	67,539,000	0	0	-	-	5.9	-	-
そ の 他 特 別 損 失	0	0	67,539,000	0	0	-	-	5.9	-	-
病 院 事 業 費 用 合 計	1,895,517,737	1,708,313,063	1,949,778,935	1,843,399,636	1,741,932,068	154.5	141.1	170.5	171.8	164.6
当 年 度 経 常 損 益	△ 129,631,210	41,301,946	△ 45,016,379	25,621,412	98,626,518	-	-	-	-	-
当 年 度 純 損 益	△ 129,631,210	41,301,946	△ 112,555,379	25,621,412	98,626,518	-	-	-	-	-
当 年 度 未 処 分 利 益 剰 余 金 (△ 未 処 理 欠 損 金)	△ 567,635,692	△ 526,333,746	△ 638,889,125	△ 613,267,713	△ 514,641,195	-	-	-	-	-

※1 対医業収益比及び対前年度比は端数の関係で縦計が合わない場合がある。

区 分	年 度	対前年度増減額				対前年度比			
		25-24	26-25	27-26	28-27	25/24	26/25	27/26	28/27
保 険 料		10,065	△ 53,355	△ 74,868	△ 18,810	101.3	92.9	89.3	97.0
賃 借 料		143,859	△ 1,641,946	146,903	△ 1,429,985	101.3	85.9	101.5	85.9
委 託 料		△ 210,018	△ 7,507,803	△ 6,455,788	△ 4,496,994	99.9	95.2	95.7	96.8
通 信 運 搬 費		90,660	10,200	△ 126,732	△ 47,099	107.8	100.8	90.0	95.9
清 掃 費		△ 93,130	△ 351,800	0	0	79.1	皆減	-	-
諸 会 費		△ 72,095	225,069	224,259	△ 895,463	94.5	118.1	115.2	47.2
貸倒引当金繰入額		0	772,326	△ 551,840	81,811	-	皆増	28.5	137.1
雑 費		△ 131,771	△ 28,516	△ 321,244	△ 193,017	96.3	99.2	90.4	93.6
研 究 研 修 費		853,872	477,799	△ 396,221	△ 983,885	132.0	113.6	90.1	72.7
図 書 費		△ 676	72,686	222,558	△ 145,503	99.9	109.4	126.2	86.4
旅 費		854,548	405,113	△ 618,779	△ 838,382	145.2	114.8	80.4	66.9
減 価 償 却 費		△ 8,151,971	161,300,540	△ 16,507,879	△ 16,457,052	56.1	1,645.7	90.4	89.4
建物減価償却費		0	104,927,410	△ 139,620	△ 13,570	100.0	1,531.5	99.9	100.0
構築物減価償却費		△ 7,962,300	12,622,130	0	0	22.3	652.2	100.0	100.0
器械備品減価償却費		△ 189,671	43,567,350	△ 16,368,259	△ 16,642,382	81.2	5,415.2	63.1	40.6
車両減価償却費		0	183,650	0	198,900	-	皆増	100.0	208.3
長期前払消費税償却		0	15,287,900	8,600	1,462	-	皆増	100.1	100.0
長期前払消費税償却		0	15,287,900	8,600	1,462	-	皆増	100.1	100.0
資産減耗費		635,487	△ 656,016	518,607	△ 482,588	446.2	19.9	418.1	29.2
たな卸資産減耗費		13,959	23,300	△ 3,656	3,797	132.5	141.0	95.4	105.0
固定資産除却費		621,528	△ 679,316	522,263	△ 486,385	541.9	10.9	730.3	19.6
医 業 外 費 用		△ 31,589	△ 4,406,180	△ 4,473,985	△ 133,208	99.9	90.9	89.8	99.7
支払利息及び企業債取扱諸費		△ 178,810	△ 171,733	△ 129,061	△ 95,908	69.3	57.4	44.1	6.0
企業債利息		△ 178,810	△ 171,733	△ 129,061	992	62.7	42.9	0.0	皆増
長期借入金利息		0	0	0	△ 96,900	100.0	100.0	100.0	5.0
繰延勘定償却		38,700	△ 15,265,600	0	0	100.3	皆減	-	-
控除対象外消費税額償却		38,700	△ 15,265,600	0	0	100.3	皆減	-	-
雑 損 失		108,521	11,031,153	△ 4,344,924	△ 37,300	100.3	133.9	90.0	99.9
その他雑損失		108,521	11,031,153	△ 4,344,924	△ 37,300	100.3	133.9	90.0	99.9
特 別 損 失		0	67,539,000	△ 67,539,000	0	-	皆増	皆減	-
その他特別損失		0	67,539,000	△ 67,539,000	0	-	皆増	皆減	-
病院事業費用合計		△ 187,204,674	241,465,872	△ 106,379,299	△ 101,467,568	90.1	114.1	94.5	94.5
当 年 度 経 常 損 益		170,933,156	△ 86,318,325	70,637,791	73,005,106	-	-	-	-
当 年 度 純 損 益		170,933,156	△ 153,857,325	138,176,791	73,005,106	-	-	-	-

2. 貸借対照表

(円)

区分	24	25	26	27	28
【資産の部】					
固定資産	3,752,437,951	3,742,238,321	2,619,876,612	2,451,380,713	2,298,998,908
有形固定資産	3,751,692,551	3,741,492,921	2,556,465,464	2,403,088,912	2,265,873,862
土地	85,197,226	85,197,226	85,197,226	85,197,226	85,197,226
建物	3,048,950,551	3,041,620,881	2,184,955,482	2,072,807,182	1,960,703,292
構築物	298,298,560	296,012,800	211,616,230	196,708,340	181,800,450
器械備品	319,008,734	317,195,242	73,413,404	46,064,088	35,027,699
車両	237,480	1,466,772	1,283,122	2,312,076	3,145,195
無形固定資産	745,400	745,400	745,400	745,400	745,400
電話加入権	745,400	745,400	745,400	745,400	745,400
投資その他の資産	0	0	62,665,748	47,546,401	32,379,646
長期前払消費税	0	0	62,665,748	47,546,401	32,379,646
流動資産	621,414,150	575,284,397	562,511,890	635,382,516	727,608,231
現金預金	415,465,980	372,510,721	375,621,690	446,015,112	537,102,838
未収金	203,485,873	197,976,414	184,801,005	187,128,051	188,162,993
過年度医業未収金	11,990,067	11,798,981	11,375,959	11,486,607	10,864,730
年度内医業未収金	185,751,506	180,018,233	169,415,275	170,396,759	174,835,994
年度内医業外未収金	5,744,300	6,159,200	4,607,500	5,072,900	2,960,095
年度内その他未収金	0	0	0	990,000	211,052
未収金貸倒引当金	0	0	△ 597,729	△ 818,215	△ 708,878
貯蔵品	2,462,297	4,797,262	2,089,195	2,239,353	2,342,400
繰延勘定	93,065,395	77,911,077	0	0	0
控除対象外消費税額	93,065,395	77,911,077	0	0	0
資産合計	4,466,917,496	4,395,433,795	3,182,388,502	3,086,763,229	3,026,607,139
【負債の部】					
固定負債	510,000,000	510,000,000	510,000,000	510,990,000	510,742,500
他会計借入金	510,000,000	510,000,000	510,000,000	510,990,000	510,742,500
企業債	0	0	0	990,000	742,500
その他長期借入金	510,000,000	510,000,000	510,000,000	510,000,000	510,000,000

(円)

区 分	年 度				対前年度比 28/27
	対 前 25-24	年 度 26-25	増 減 27-26	額 28-27	
【資産の部】					
固 定 資 産	△ 10,199,630	△ 1,122,361,709	△ 168,495,899	△ 152,381,805	93.8
有 形 固 定 資 産	△ 10,199,630	△ 1,185,027,457	△ 153,376,552	△ 137,215,050	94.3
土 地	0	0	0	0	100.0
建 物	△ 7,329,670	△ 856,665,399	△ 112,148,300	△ 112,103,890	94.6
構 築 物	△ 2,285,760	△ 84,396,570	△ 14,907,890	△ 14,907,890	92.4
器 械 備 品	△ 1,813,492	△ 243,781,838	△ 27,349,316	△ 11,036,389	76.0
車 両	1,229,292	△ 183,650	1,028,954	833,119	136.0
無 形 固 定 資 産	0	0	0	0	100.0
電 話 加 入 権	0	0	0	0	100.0
投 資 そ の 他 の 資 産	0	62,665,748	△ 15,119,347	△ 15,166,755	68.1
長 期 前 払 消 費 税	0	62,665,748	△ 15,119,347	△ 15,166,755	68.1
流 動 資 産	△ 46,129,753	△ 12,772,507	72,870,626	92,225,715	114.5
現 金 預 金	△ 42,955,259	3,110,969	70,393,422	91,087,726	120.4
未 収 金	△ 5,509,459	△ 13,175,409	2,327,046	1,034,942	100.6
過 年 度 医 業 未 収 金	△ 191,086	△ 423,022	110,648	△ 621,877	94.6
年 度 内 医 業 未 収 金	△ 5,733,273	△ 10,602,958	981,484	4,439,235	102.6
年 度 内 医 業 外 未 収 金	414,900	△ 1,551,700	465,400	△ 2,112,805	58.4
年 度 内 そ の 他 未 収 金	0	0	990,000	△ 778,948	21.3
未 収 金 貸 倒 引 当 金	0	△ 597,729	△ 220,486	109,337	86.6
貯 蔵 品	2,334,965	△ 2,708,067	150,158	103,047	104.6
繰 延 勘 定	△ 15,154,318	△ 77,911,077	0	0	—
控 除 対 象 外 消 費 税 額	△ 15,154,318	△ 77,911,077	0	0	—
資 産 合 計	△ 71,483,701	△ 1,213,045,293	△ 95,625,273	△ 60,156,090	98.1
【負債の部】					
固 定 負 債	0	0	990,000	△ 247,500	100.0
他 会 計 借 入 金	0	0	990,000	△ 247,500	100.0
企 業 債	0	0	990,000	△ 247,500	75.0
そ の 他 長 期 借 入 金	0	0	0	0	100.0

年度 区分	24	25	26	27	28
流動負債	243,096,704	129,199,237	213,581,456	245,415,056	223,855,239
企業債	0	0	0	0	247,500
建設改良費等の財源に 充てるための企業債	0	0	0	0	247,500
未払金	235,792,447	122,247,834	143,271,649	174,864,021	157,563,278
医業未払金	216,108,056	101,272,567	121,537,243	156,181,250	141,739,568
医業外未払金	301,100	408,300	261,900	402,300	347,800
その他未払金	19,383,291	20,566,967	21,472,506	18,280,471	15,475,910
引当金	0	0	65,072,000	64,873,000	60,729,000
賞与引当金	0	0	55,241,000	54,571,000	51,089,000
法定福利費引当金	0	0	9,831,000	10,302,000	9,640,000
その他流動負債	7,304,257	6,951,403	5,237,807	5,678,035	5,315,461
繰延収益	0	0	2,385,893,677	2,231,823,392	2,094,848,101
長期前受金	0	0	2,385,893,677	2,231,823,392	2,094,848,101
負債合計	753,096,704	639,199,237	3,109,475,133	2,988,228,448	2,829,445,840
【資本の部】					
資本金	742,082,494	726,938,494	711,802,494	711,802,494	711,802,494
資本金	711,802,494	711,802,494	711,802,494	711,802,494	711,802,494
借入資本金	30,280,000	15,136,000	0	0	0
企業債	30,280,000	15,136,000	0	0	0
剰余金	2,971,738,298	3,029,296,064	△ 638,889,125	△ 613,267,713	△ 514,641,195
資本剰余金	3,539,373,990	3,555,629,810	0	0	0
負担金	1,410,505,252	1,426,761,072	0	0	0
補助金	2,128,868,738	2,128,868,738	0	0	0
利益剰余金 (△ 欠損金)	△ 567,635,692	△ 526,333,746	△ 638,889,125	△ 613,267,713	△ 514,641,195
当年度未処分利益剰余金 (△ 未処理欠損金)	△ 567,635,692	△ 526,333,746	△ 638,889,125	△ 613,267,713	△ 514,641,195
資本合計	3,713,820,792	3,756,234,558	72,913,369	98,534,781	197,161,299
負債資本合計	4,466,917,496	4,395,433,795	3,182,388,502	3,086,763,229	3,026,607,139

区 分	年 度				対前年度比 28/27
	対 前 25-24	年 度 26-25	増 減 27-26	額 28-27	
流 動 負 債	△ 113,897,467	84,382,219	31,833,600	△ 21,559,817	91.2
企 業 債	0	0	0	247,500	皆増
建設改良費等の財源に 充てるための企業債	0	0	0	247,500	皆増
未 払 金	△ 113,544,613	21,023,815	31,592,372	△ 17,300,743	90.1
医 業 未 払 金	△ 114,835,489	20,264,676	34,644,007	△ 14,441,682	90.8
医 業 外 未 払 金	107,200	△ 146,400	140,400	△ 54,500	86.5
そ の 他 未 払 金	1,183,676	905,539	△ 3,192,035	△ 2,804,561	84.7
引 当 金	0	65,072,000	△ 199,000	△ 4,144,000	93.6
賞 与 引 当 金	0	55,241,000	△ 670,000	△ 3,482,000	93.6
法定福利費引当金	0	9,831,000	471,000	△ 662,000	93.6
そ の 他 流 動 負 債	△ 352,854	△ 1,713,596	440,228	△ 362,574	93.6
繰 延 収 益	0	2,385,893,677	△ 154,070,285	△ 136,975,291	93.9
長 期 前 受 金	0	2,385,893,677	△ 154,070,285	△ 136,975,291	93.9
負 債 合 計	△ 113,897,467	2,470,275,896	△ 121,246,685	△ 158,782,608	94.7
【資本の部】					
資 本 金	△ 15,144,000	△ 15,136,000	0	0	100.0
資 本 金	0	0	0	0	100.0
借 入 資 本 金	△ 15,144,000	△ 15,136,000	0	0	—
企 業 債	△ 15,144,000	△ 15,136,000	0	0	—
剰 余 金	57,557,766	△ 3,668,185,189	25,621,412	98,626,518	83.9
資 本 剰 余 金	16,255,820	△ 3,555,629,810	0	0	—
負 担 金	16,255,820	△ 1,426,761,072	0	0	—
補 助 金	0	△ 2,128,868,738	0	0	—
利 益 剰 余 金 (△ 欠 損 金)	41,301,946	△ 112,555,379	25,621,412	98,626,518	83.9
当年度未処分利益剰余金 (△未処理欠損金)	41,301,946	△ 112,555,379	25,621,412	98,626,518	83.9
資 本 合 計	42,413,766	△ 3,683,321,189	25,621,412	98,626,518	200.1
負 債 資 本 合 計	△ 71,483,701	△ 1,213,045,293	△ 95,625,273	△ 60,156,090	98.1

3. 財務分析に関する調

項 目	算 式
(1) 資 産 及 び 資 本 構 成 比 率	
1 固 定 資 産 構 成 比 率 (%)	$\frac{\text{固定資産}}{\text{固定資産} + \text{流動資産}} \times 100$
2 固 定 負 債 構 成 比 率 (%)	$\frac{\text{固定負債}}{\text{負債資本合計}} \times 100$
3 自 己 資 本 構 成 比 率 (%)	$\frac{\text{資本金} + \text{剰余金} + \text{繰延収益}}{\text{負債資本合計}} \times 100$
4 固 定 資 産 対 長 期 資 本 比 率 (%)	$\frac{\text{固定資産}}{\text{資本金} + \text{剰余金} + \text{固定負債} + \text{繰延収益}} \times 100$
5 固 定 比 率 (%)	$\frac{\text{固定資産}}{\text{資本金} + \text{剰余金} + \text{繰延収益}} \times 100$
6 流 動 比 率 (%)	$\frac{\text{流動資産}}{\text{流動負債}} \times 100$
7 当 座 (酸 性 試 験) 比 率 (%)	$\frac{\text{現金預金} + (\text{未収金} - \text{貸倒引当金})}{\text{流動負債}} \times 100$
8 現 金 比 率 (%)	$\frac{\text{現金預金}}{\text{流動負債}} \times 100$
(2) 回 転 率	
1 自 己 資 本 回 転 率	$\frac{\text{医業収益}}{(\text{期首自己資本} + \text{期末自己資本}) \times 1/2}$ ※H26に限り、期首は会計基準見直し移行後の額
2 固 定 資 産 回 転 率	$\frac{\text{医業収益}}{(\text{期首固定資産} + \text{期末固定資産}) \times 1/2}$ ※H26に限り、期首は会計基準見直し移行後の額
3 減 価 償 却 率 (%)	$\frac{\text{当年度減価償却額}}{\text{有形固定資産} + \text{無形固定資産} - \text{土地} - \text{建設仮勘定} + \text{当年度減価償却額}} \times 100$
4 流 動 資 産 回 転 率	$\frac{\text{医業収益}}{(\text{期首流動資産} + \text{期末流動資産}) \times 1/2}$ ※H26に限り、期首は会計基準見直し移行後の額
5 未 収 金 回 転 率	$\frac{\text{医業収益}}{(\text{期首未収金} + \text{期末未収金}) \times 1/2}$
(3) 損 益 に 関 する 各 種 比 率	
1 総 資 本 利 益 率 (%)	$\frac{\text{当年度経常利益}}{(\text{期首総資本} + \text{期末総資本}) \times 1/2} \times 100$ ※H26に限り、期首は会計基準見直し移行後の額 ※総資本＝負債資本合計
2 経 常 収 支 比 率 (%)	$\frac{\text{経常収益}}{\text{経常費用}} \times 100$
3 医 業 収 支 比 率 (%)	$\frac{\text{医業収益}}{\text{医業費用}} \times 100$
4 利 子 負 担 率 (%)	$\frac{\text{支払利息}}{\text{企業債} + \text{長期借入金} + \text{一時借入金} + \text{リース債務}} \times 100$
5 企 業 債 償 還 額 対 減 価 償 却 費 比 率 (%)	$\frac{\text{企業債償還金}}{\text{当年度減価償却費}} \times 100$
6 職 員 1 人 当 り 医 業 収 益 (千 円)	$\frac{\text{医業収益}}{\text{損益勘定所属職員数}}$
7 職 員 1 人 当 り 有 形 固 定 資 産 (千 円)	$\frac{\text{期末有形固定資産}}{\text{損益勘定所属職員数} + \text{資本勘定所属職員数}}$
8 累 計 欠 損 金 比 率 (%)	$\frac{\text{累積欠損金}}{\text{医業収益}} \times 100$
9 不 良 債 務 比 率 (%)	$\frac{(\text{流動負債}(\text{企業債} \cdot \text{長期借入金} \cdot \text{リース債務除く}) - \text{流動資産}(\text{翌年度繰越財源除く}))}{\text{医業収益}} \times 100$
10 入 院 外 来 収 益 に 対 する 企 業 債 償 還 元 金 比 率 (%)	$\frac{\text{企業債償還元金}}{\text{入院外来収益}} \times 100$
11 入 院 外 来 収 益 に 対 する 企 業 債 利 息 比 率 (%)	$\frac{\text{企業債利息}}{\text{入院外来収益}} \times 100$
12 入 院 外 来 収 益 に 対 する 職 員 給 与 費 比 率 (%)	$\frac{\text{職員給与費}(\text{H26に限り特別損失のうちの職員給与費を含む})}{\text{入院外来収益}} \times 100$

※企業債償還元金は借換債償還元金分を除く

24	25	26	27	28	全国平均27 (都道府県)
84.0	85.1	82.3	79.4	76.0	75.3
12.1	11.9	16.0	16.6	16.9	62.3
82.5	85.1	77.3	75.5	75.7	23.9
88.8	87.7	88.2	86.3	82.0	87.4
101.9	100.0	106.6	105.6	100.3	315.3
255.6	445.3	263.4	258.9	325.0	178.2
254.6	441.6	262.4	258.0	324.0	172.2
170.9	288.3	175.9	181.7	239.9	102.4
0.33	0.33	0.45	0.45	0.46	2.24
0.33	0.32	0.42	0.42	0.45	0.70
0.50	0.28	6.50	6.27	5.98	6.98
1.96	2.02	2.01	1.79	1.55	2.08
5.85	6.03	5.97	5.75	5.62	5.28
△ 3.12	1.02	△ 1.37	0.82	3.23	1.39
93.2	102.4	97.6	101.4	105.7	99.7
66.4	72.9	62.2	59.5	62.1	85.7
0.1	0.1	0.0	0.0	0.0	1.8
86.9	145.1	8.8	0.0	0.0	189.9
9,365	9,609	9,376	8,724	8,603	15,854
28,639	29,694	20,955	19,537	18,422	22,446
△ 46.3	△ 43.5	△ 55.9	△ 57.2	△ 48.6	△ 50.7
△30.8	△36.8	△30.5	△36.3	△47.6	0.1
1.3	1.3	1.3	0.0	0.0	10.7
0.0	0.0	0.0	0.0	0.0	2.2
106.1	91.6	105.2	107.7	103.2	61.1

4. 経営分析に関する調

項目	内 訳		24	25	26	27	28	全国平均 27(精神科)	
(1)病床利用率(%)	精 神 病 床		66.2	62.5	55.2	48.1	45.8	70.6	
(2)患 者 数	1日平均患者数 (人)	入 院	152.3	143.8	127.0	110.7	105.4	187	
		外 来	111.3	115.8	119.0	120.7	119.0	136	
	入院外来患者比率(%)		49.0	53.8	62.6	72.3	75.2	49.9	
	職員1日 当たり 患者数 (人)	医 師	入 院	23.1	20.9	19.1	14.3	13.4	14.6
		外 来	11.3	10.1	12.0	10.3	10.1	7.3	
	看 護 師	入 院	1.3	1.3	1.2	1.1	1.0	1.6	
		外 来	0.6	0.7	0.8	0.8	0.8	0.8	
(3)収 入 (円)	患者1人1日当 たり診療収入 入 院	投 薬	816	894	892	872	809	763	
		注 射	171	210	140	140	127	175	
		処置手術	57	53	60	56	39	125	
		検 査	225	214	184	163	174	209	
		放 射 線	53	48	37	27	31	90	
		入 院 料	11,352	11,485	11,529	12,534	13,480	13,994	
		給 食 料	1,849	1,839	1,836	1,836	1,896	1,753	
		そ の 他	1,330	1,475	1,834	1,442	1,338	1,857	
		計	15,853	16,218	16,512	17,070	17,894	18,966	
	患者1人1日当 たり診療収入 外 来	初 診 料	79	68	66	59	60	130	
		再 診 料	612	605	645	607	607	710	
		投 薬	6,472	6,325	6,413	6,426	6,096	2,055	
		注 射	435	490	621	628	643	555	
		処置手術	127	87	78	64	91	71	
		検 査	426	439	398	409	435	493	
		放 射 線	52	60	49	46	50	201	
		そ の 他	4,127	4,294	4,438	4,438	4,509	4,529	
		計	12,330	12,368	12,708	12,677	12,491	8,744	
	入院・外来合計			14,694	14,871	15,047	15,226	15,575	15,562
	職員1人1日当 たり診療収入 入 院 ・ 外 来	医 師	505,561	477,294	467,348	374,085	366,940	340,790	
		看護部門	28,703	30,204	30,542	28,027	28,251	36,216	
	(4)費 用	患者1人1日当 たり薬品費(円)	投 薬	2,413	2,499	2,585	2,681	2,604	922
			注 射	239	278	291	304	314	220
計		2,652	2,777	2,876	2,985	2,918	1,142		

項目	内 訳		24	25	26	27	28	全国平均 27(精神科)
(4)費用	薬品使用効率 (%)	投 薬	110.9	111.8	116.4	119.5	118.2	129.3
		注 射	108.1	110.9	111.5	113.4	110.8	137.2
		計	110.7	111.7	115.9	118.9	117.4	130.9
(5)診療収入に 対する割合(%)	投 薬 注 射 収 入		20.0	20.9	22.3	21.0	19.8	9.6
	検 査 収 入		2.0	2.0	1.8	1.8	1.8	2.0
	放 射 線 収 入		0.4	0.4	0.3	0.2	0.3	0.8
(6)医業収益に 対する割合(%)	医 療 材 料 費	薬 品 費	17.7	18.3	18.7	19.1	18.2	6.9
		そ の 他	1.2	1.3	1.3	1.1	1.0	1.1
		計	18.9	19.6	20.0	20.2	19.2	8.0
	職 員 給 与 費		103.5	89.6	96.0	103.8	99.4	92.3
(7)検査・放射線の 状況	患者100人当たり	検査件数	134.7	131.4	132.1	123.0	118.6	87.2
		放射線件数	2.4	2.4	2.1	2.1	2.2	3.3
	検査技師1人当たり検査件数		63,782	60,603	55,366	47,735	44,409	47,766
	検 査 収 入(千円)		13,782	13,508	11,149	10,344	10,693	16,636
	放射線技師1人当たり放射線件数		2,002	1,934	1,580	1,442	1,461	3,176
	放 射 線 収 入(千円)		4,360	4,222	3,144	2,447	2,653	12,176
(8)100床当たり 職員数(人)	医 師		3.5	3.5	2.6	3.0	3.0	4.4
	看 護 部 門 職 員	看 護 師	43.7	41.3	39.6	40.4	41.0	41.8
		准看護師	2.0	1.5	1.5	0.7	0.5	1.6
		看護助手	4.7	3.9	3.2	3.2	3.0	1.8
		計	50.4	46.7	44.3	44.3	44.5	45.2
	薬 剤 部 門 職 員		1.1	1.7	1.7	1.8	1.7	1.7
	事 務 部 門 職 員		5.5	5.4	5.4	5.3	5.4	6.2
	給 食 部 門 職 員		0.4	0.4	0.4	0.4	0.4	1.9
	放 射 線 部 門 職 員		0.4	0.4	0.4	0.4	0.4	0.4
	検 査 部 門 職 員		0.8	0.8	0.8	0.8	0.8	0.8
そ の 他 部 門 職 員		5.3	6.1	5.3	5.3	5.1	6.6	
全 職 員		67.5	65.0	60.9	61.3	61.5	67.2	

5. 職種別給与の調(平均給与月額)

(単位:人、円、歳、年)

年 度		24	25	26	27	28	全国平均 27(精神科)	
項 目								
(1) 事務職員	年 度 末 職 員 数	13	16	16	15	13	16	
	基 本 給 当	380,842	294,280	306,511	301,599	350,873	356,148	
	手 当	169,150	142,594	153,913	145,522	165,087	188,864	
	内 訳	時間外勤務手当	18,286	23,708	26,626	19,165	10,602	34,449
		特殊勤務手当	0	0	0	0	0	1,438
		期末勤勉手当	131,011	94,899	105,013	100,797	123,181	125,076
		そ の 他	19,853	23,987	22,274	25,560	31,304	27,901
計	549,992	436,874	460,424	447,121	515,960	545,012		
平 均 年 齢	50.1	46.8	46.4	47.8	45.1	46		
平 均 経 験 年 数	28.5	23.0	23.5	26.7	23.6	21		
(2) 医師	年 度 末 職 員 数	8	8	6	7	7	11	
	基 本 給 当	531,905	511,815	579,928	555,685	569,500	560,474	
	手 当	752,095	757,030	776,505	752,783	837,036	755,087	
	内 訳	時間外勤務手当	20,531	26,062	11,383	23,963	26,055	67,583
		特殊勤務手当	114,867	163,692	114,438	78,099	132,155	60,530
		期末勤勉手当	190,671	172,439	208,300	208,653	215,102	209,834
		そ の 他	426,026	394,837	442,383	442,068	463,724	417,140
計	1,284,000	1,268,845	1,356,433	1,308,468	1,406,536	1,315,561		
平 均 年 齢	42.9	44.3	46.2	44.7	45.7	46		
平 均 経 験 年 数	8.0	8.0	10.3	18.3	19.3	15		
(3) 看護師	年 度 末 職 員 数	96	89	86	86	87	110	
	基 本 給 当	328,493	302,681	323,132	322,324	313,811	343,290	
	手 当	159,482	149,542	171,634	176,746	172,515	190,272	
	内 訳	時間外勤務手当	5,523	5,092	5,718	5,046	4,975	17,013
		特殊勤務手当	10,936	10,203	20,576	20,422	20,212	23,045
		期末勤勉手当	110,867	103,546	111,545	112,629	107,467	120,172
		そ の 他	32,156	30,701	33,796	38,649	39,861	30,043
計	487,975	452,223	494,766	499,070	486,326	533,562		
平 均 年 齢	41.8	40.7	41.4	42.1	41.2	43		
平 均 経 験 年 数	18.8	17.7	17.8	19.8	18.8	17		
(4) 准看護師	年 度 末 職 員 数	3	2	2	1	1	3	
	基 本 給 当	435,691	407,129	431,778	426,039	234,300	361,769	
	手 当	203,569	196,252	218,407	224,683	91,749	187,613	
	内 訳	時間外勤務手当	2,829	3,840	2,540	5,111	625	10,178
		特殊勤務手当	13,022	12,400	23,421	23,283	23,458	27,357
		期末勤勉手当	152,461	145,931	155,494	152,806	41,979	124,849
		そ の 他	35,257	34,081	36,952	43,483	25,687	25,230
計	639,260	603,381	650,185	650,722	326,049	549,382		
平 均 年 齢	57.7	58.5	59.5	60.0	61.0	56		
平 均 経 験 年 数	40.7	41.5	42.5	43.0	44.0	34		

項 目		年 度					全国平均 27(精神科)	
		24	25	26	27	28		
(5)医療技術員	年 度 末 職 員 数	9	9	9	9	8	16	
	基 本 給 当	382,218	348,913	372,660	343,534	301,411	345,794	
	内 訳	時間外勤務手当	188,227	168,033	177,782	161,285	144,334	168,713
		特殊勤務手当	40,761	35,854	32,843	18,277	22,582	19,530
		期末勤勉手当	788	700	700	700	700	3,990
		そ の 他	133,643	119,638	131,999	121,575	100,848	121,310
	計	13,035	11,841	12,241	20,733	20,204	23,883	
	570,445	516,946	550,442	504,819	445,745	514,508		
平 均 年 齢	48.6	49.6	50.3	46.6	46.1	44		
平 均 経 験 年 数	24.3	25.3	25.8	24.3	23.8	19		
(6)その他の職員	年 度 末 職 員 数	2	2	2	2	1	7	
	基 本 給 当	387,976	351,936	387,976	377,976	372,120	338,513	
	内 訳	時間外勤務手当	148,405	163,535	152,502	302,283	171,160	155,907
		特殊勤務手当	0	29,335	0	25,245	248	15,511
		期末勤勉手当	0	573	0	15,333	0	5,810
		そ の 他	136,923	121,852	140,479	138,591	138,149	116,272
	計	11,482	11,775	12,023	123,114	32,763	18,314	
	536,381	515,471	540,478	680,259	543,280	494,419		
平 均 年 齢	55.5	56.5	57.5	58.5	58.0	48		
平 均 経 験 年 数	30.0	31.0	32.0	39.5	40.0	22		
(7)全職員	年 度 末 職 員 数	131	126	121	120	117	162	
	基 本 給 当	353,336	321,051	341,505	336,749	331,850	359,939	
	内 訳	時間外勤務手当	200,011	190,025	203,183	207,820	208,911	225,506
		特殊勤務手当	9,826	10,829	10,639	9,250	8,105	22,278
		期末勤勉手当	15,524	18,102	21,220	19,692	23,241	20,983
		そ の 他	120,712	109,168	118,690	118,198	114,741	126,883
	計	53,949	51,926	52,633	60,680	62,824	55,362	
	553,347	511,076	544,688	544,569	540,761	585,445		
平 均 年 齢	43.7	42.9	43.5	43.7	42.6	44		
平 均 経 験 年 数	20.1	18.9	19.4	21.5	20.1	18		

空白ページ