

平成27年度

青森県立病院年報

第51集



青森県病院局

空白ページ

凡 例

1. 統計資料については、平成26年4月1日から平成27年3月31日までの期間の実施を示し、その他については表示した日現在とする。
2. 病床数とは、医療法の規定に基づき、知事の許可を受けた病床数である。
3. 入院延べ患者数とは、毎日24時現在の在院患者数にその日の退院患者数を加えた数の年度内の合計数である。
4. 外来延べ患者数とは、診療のため来院した入院外の患者数の年度内の合計数である。
また、同一患者が2科以上の診療を受けた場合、それぞれの科の外来患者とした。
5. 1日平均患者数とは、入院患者については、入院延べ患者数を暦日で除した数、外来患者については、外来延べ患者数を年間の実診療日数で除した数である。実診療日数とは、土、日曜及びその他の休日を除き実際に外来診療を行った日数である。
6. 入院患者の病類別区分は、一般、結核及び精神に区分した。
7. 病床利用率とは、年間延べ病床数に対する入院患者の割合で、次により算出した。
$$\text{病床利用率 (\%)} = \text{年延べ入院患者数} \div \text{年延べ病床数} \times 100$$
8. 平均在院日数とは、入院から退院するまでの平均の入院日数で、次により算出した。
$$\text{平均在院日数 (日)} = \text{延べ在院患者数} \div (\text{新入院患者数} + \text{退院患者数}) \times 1/2$$
9. 病床回転率とは、ひとつの病床が何人の患者のために使われたかという回転数で次により算出した。
$$\text{病床回転率 (回転)} = \text{入院稼働日数} \div \text{平均在院日数}$$
10. 診療科別患者数とは、標ぼう診療科で診療を受けた患者数である。
11. 診療行為別区分とは、診療報酬点数表の分類の例によったものである。
12. 検査件数とは、検査部門で行った検査の件数である。

平成27年度青森県立病院年報

目 次

凡 例

〔病院事業の概要〕

1. 病院局の機構	1
2. 県立病院の概要	3
3. 部門別・職種別職員数	4
4. 県立病院事業概要	5
(1) 診療実績	5
(2) 決算報告書	6
(3) 損益計算書	7
(4) 貸借対照表	8

〔県立中央病院〕

青森県立中央病院の理念	10
第1章 病院の沿革及び施設の概要	11
第1節 病院の沿革	11
第2節 施設の概要	14
第2章 統計資料	21
第1節 患者の状況及び病床利用状況	21
1. 入院患者数	21
2. 年間病床利用率	21
3. 外来患者数	21
4. 1日平均入院患者数（月別）	22
5. 1日平均外来患者数（月別）	22
6. 平均在院日数及び病床回転率	24
7. 外来初診患者数	25
8. 外来紹介患者数	25
9. 診療科別患者数	26
10. 新患者利用圏分布表	28
第2節 診療収益状況	29
1. 入院診療収益	29
2. 外来診療収益	29
3. 診療科別診療収益	30
4. 診療行為別患者1人1日当たり診療収益及び構成比	32
第3節 診療の状況	33
1. 診療科別手術件数	33
2. 放射線撮影等件数	33
3. 放射線治療件数	33

4. ICU利用患者数	34
5. 救命救急センター利用患者数	34
6. 臨床検査件数	34
7. 内視鏡検査等件数	34
8. リハビリテーション実施件数	35
9. 人工透析件数	35
10. 輸血件数	35
11. 分娩件数	35
12. 外来化学療法件数	36
13. 医療材料使用状況	36
14. 院内外処方箋枚数及び院外処方率	37
15. 給食の状況	38
16. 食種別構成比	38
17. 栄養指導実施件数及び人数	39
第4節 職員の状況	40
1. 部門別職員数	40
2. 病床100床当たり職員数	41
3. 職種別平均給与月額	41
4. 職種別平均年齢	41
第5節 経理の状況及び財務分析	42
1. 損益計算書	42
2. 貸借対照表	46
3. 財務分析に関する調	50
4. 経営分析に関する調	52
5. 職種別給与の調(平均給与月額)	53

[県立つくしが丘病院]

青森県立つくしが丘病院の理念	55
第1章 病院の沿革及び施設の概要	56
第1節 病院の沿革	56
第2節 施設の概要	59
第2章 統計資料	63
第1節 患者の状況及び病床利用状況	63
1. 入院患者数	63
2. 外来患者数	63
3. 平均在院日数及び病床回転率の推移	63
4. 月別1日平均入院患者数及び病床利用率	64
5. 月別1日平均外来患者数	64
6. 診療費負担区分別入院患者数及び構成比	66
7. 医師1人1日当たり患者数	67
8. 保健所区域別入院患者数	67

9. 年齢別入院患者数	68
10. 病名別入院患者数及び構成比	68
11. 在院期間別入院患者数	69
12. 入院形態別入院患者数	69
第2節 診療収益の状況	70
1. 入院診療収益	70
2. 外来診療収益	70
3. 医師1人1日当たり診療収益	70
4. 診療行為別患者1人1日当たり診療収益及び構成比	71
第3節 診療の状況	72
1. 放射線撮影件数	72
2. 臨床検査件数	72
3. 精神科作業療法実施状況	73
4. SST（社会生活技能訓練）実施状況	73
5. 心理教育実施状況	73
6. 医療相談件数	73
7. 心理検査件数	74
8. 訪問看護件数	74
9. ショートケア実施状況	74
10. 薬剤業務の状況	74
11. 医療材料使用状況	76
12. 給食の状況	76
13. 食種別構成比	77
第4節 職員の状況	78
1. 部門別職員数	78
2. 病床100床当たり職員数	78
3. 職種別平均給与月額	79
4. 職種別平均年齢	79
第5節 経理の状況及び財務分析	80
1. 損益計算書	80
2. 貸借対照表	84
3. 財務分析に関する調	88
4. 経営分析に関する調	90
5. 職種別給与の調（平均給与月額）	92

病院事業の概要

空白ページ

1. 病院局の機構

(平成28年4月1日現在)

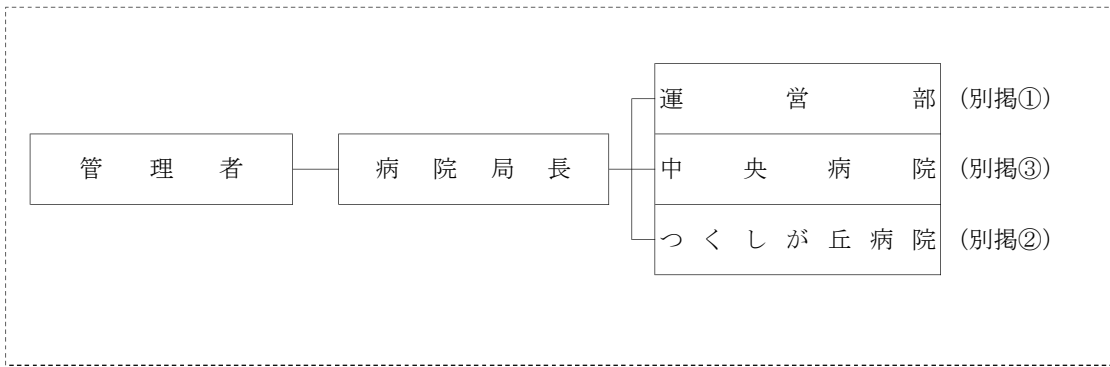

① 【運営部】

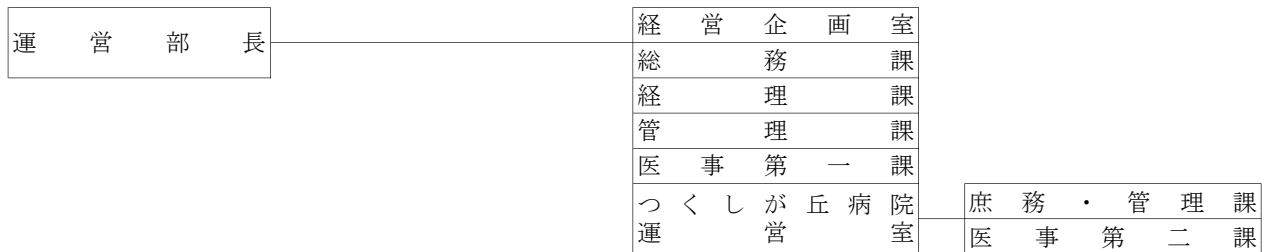

② 【つくしが丘病院】

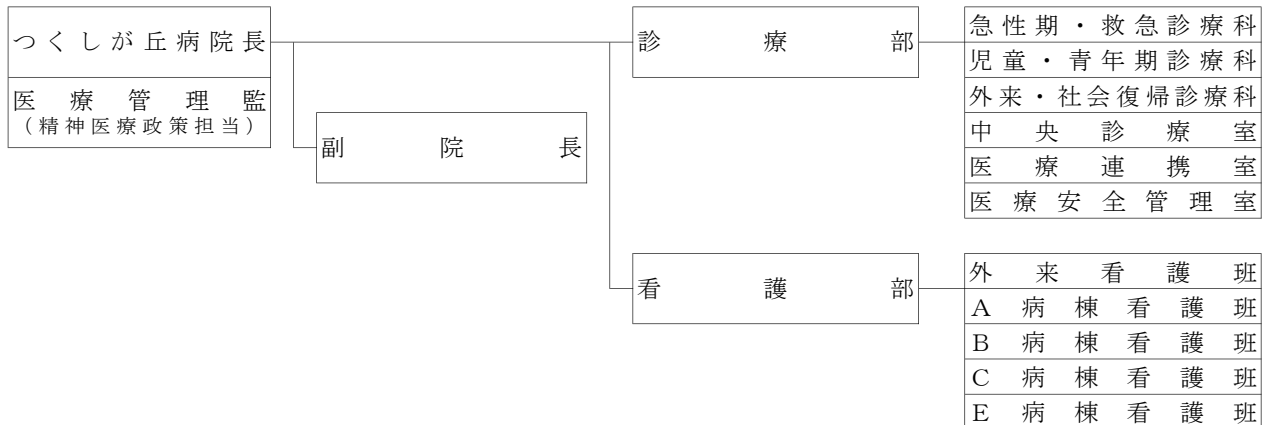

③ 【中央病院】

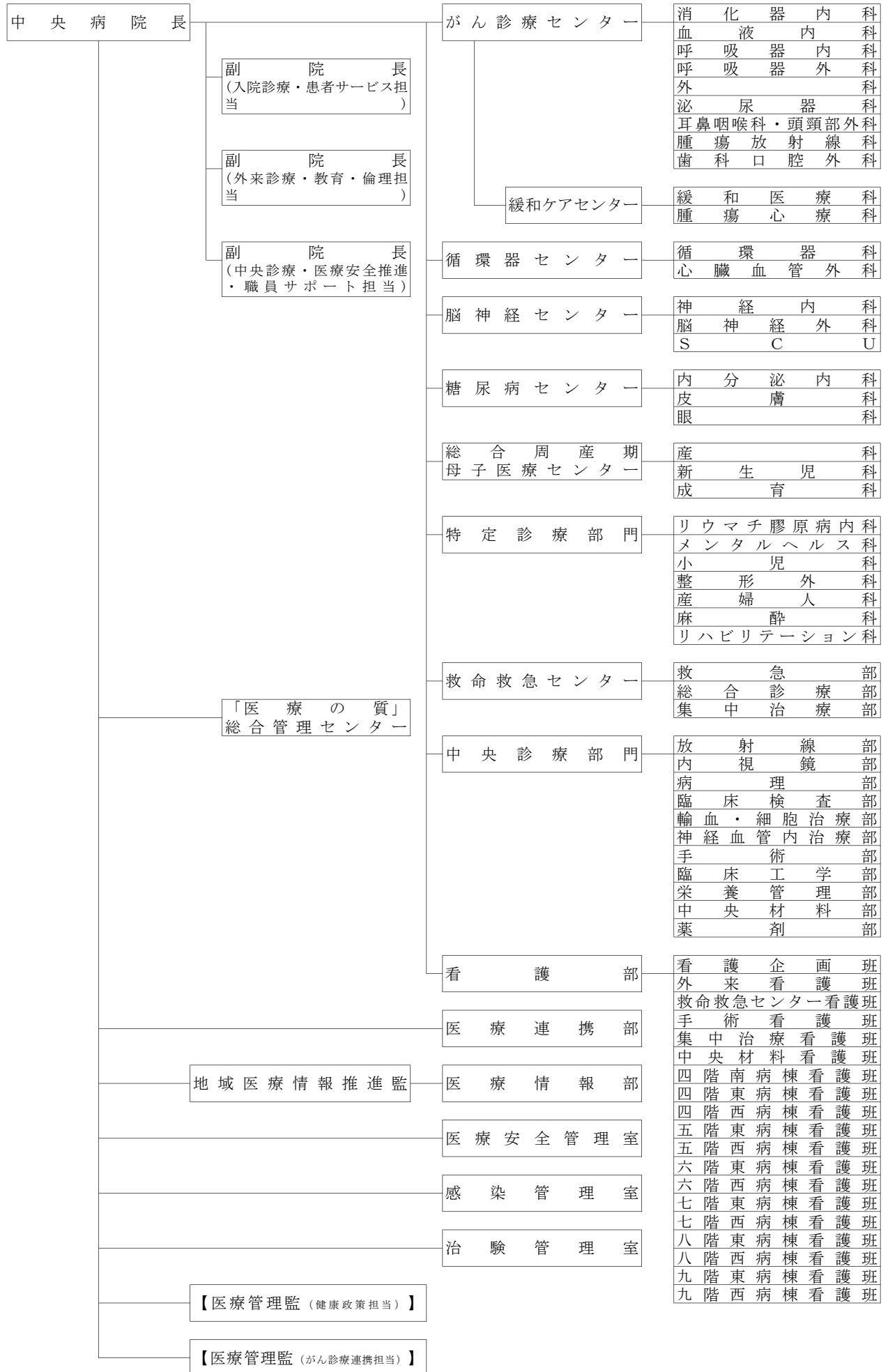

2. 県立病院の概要

(平成28年4月1日現在)

病 院 名	青森県立中央病院	青森県立つくしが丘病院	
種 別	総 合 病 院	精 神 科 病 院	
所 在 地	青森市東造道2丁目1番1号	青森市大字三内字沢部353番地92号	
開院年月日	昭和56年9月25日	昭和51年6月1日	
院 長	藤 野 安 弘	堀 内 雅 之	
診 療 科 目	内科、精神科、神経内科、呼吸器科、 循環器科、小児科、外科、整形外科、 脳神経外科、心臓血管外科、皮膚科、 泌尿器科、産婦人科、眼科、 耳鼻いんこう科、 リハビリテーション科、放射線科、 歯科、歯科口腔外科、麻酔科	精神科、神経科	
許 可 病 床 数	一 般	689床	—
	精 神	—	230床
	感染症	5床	—
	計	694床	230床
看 護 体 制	(入院基本料) (看護補助加算) 一般病棟 7対1 50対1 感染症病棟 7対1 —	(入院基本料) (看護補助加算) 精神病棟 15対1 30対1	

3. 部門別・職種別職員数

(平成28年4月1日)

部門		病院名		中央病院	つくしが丘病院	計	備 考	
		職種						
定数内	医師	医 師		140	7	147		
		看護	看 護 師		663	87	750	
			准 看 護 師		0	1	1	
			看 護 助 手		4	1	5	
			小 計		667	89	756	
	診療部門	医療技術	臨 床 心 理 士		6	2	8	
			薬 剤 師		27	3	30	
			診 療 放 射 線 技 師		34	1	35	
			臨 床 検 査 技 師		44	1	45	
			歯 科 衛 生 士		2	0	2	
			歯 科 技 工 士		1	0	1	
			管 理 栄 養 士		5	1	6	
			理 学 療 法 士		19	0	19	
			作 業 療 法 士		8	3	11	
			視 能 訓 練 士		3	0	3	
			臨 床 工 学 技 士		11	0	11	
			言 語 聴 覚 士		2	0	2	
	精 神 保 健 福 祉 士		2	3	5			
			小 計		164	14	178	
			計		971	110	1,081	
管理部門	事務	事 務 職 員		43	8	51		
		調 理 師		6	0	6		
	労務	運 転 技 能 員		1	0	1		
		汽 かん 技 能 員		4	0	4		
		小 計		11	0	11		
		計		54	8	62		
		合 計		1,025	118	1,143		
定数外	医 療 顧 問			5	0	5		
	非 常 勤 医 師			1	0	1		
	臨 床 研 修 医			29	0	29		
	短 時 間 勤 務 職 員	看 護 師		7	0	7		
		医 療 技 術 員		2	1	3		
		事 務 員		0	1	1		
		労 務 員		3	0	3		
	臨時職員	期 限 付 臨 時 職 員		104	5	109		
非 常 勤 臨 時 職 員			283	24	307			
		合 計		434	31	465		
		総 計		1,459	149	1,608		

※ 病院事業管理者を除く

4. 県立病院事業概要

(1) 診療実績

① 延べ患者数 (単位:人)

区 分	中央病院		つくしが丘病院	
	26年度	27年度	26年度	27年度
入 院	207,333	213,072	46,370	40,532
一 般	207,333	213,072	-	-
感染症※	0	0	-	-
精 神	-	-	46,370	40,532
外 来	305,328	312,730	29,043	29,319
合 計	512,661	525,802	75,413	69,851

② 1日平均患者数及び病床利用率 (単位:人、%)

区 分	中 央 病 院				つくしが丘病院			
	1日平均患者数		病床利用率		1日平均患者数		病床利用率	
	26年度	27年度	26年度	27年度	26年度	27年度	26年度	27年度
入 院	568.0	582.2	81.7	83.9	127.0	110.7	55.2	48.1
一 般	568.0	582.2	82.4	84.5	-	-	-	-
感染症※	0.0	0.0	0.0	0.0	-	-	-	-
精 神	-	-	-	-	127.0	110.7	55.2	48.1
外 来	1,251.3	1,287.0	-	-	119.0	120.7	-	-

③ 平均在院日数及び病床回転率 (単位:日、回転)

区 分	中 央 病 院				つくしが丘病院			
	平均在院日数		病床回転率		平均在院日数		病床回転率	
	26年度	27年度	26年度	27年度	26年度	27年度	26年度	27年度
入 院	13.9	13.3	26.25	27.48	141.0	140.5	2.59	2.61
一 般	13.9	13.3	26.25	27.48	-	-	-	-
感染症※	0.0	0.0	0.00	0.00	-	-	-	-
精 神	-	-	-	-	141.0	140.5	2.59	2.61

※ 感染症病床欄はH26年度は結核病床の数値である。

(2) 決算報告書

① 収益的収入及び支出

(単位：円)

年度 区分		平成 26 年度		
		中央病院	つくしが丘病院	計
事業	収益	23,470,548,153	1,838,820,120	25,309,368,273
	医業	20,012,117,439	1,144,577,188	21,156,694,627
	医業外	3,458,430,714	694,242,932	4,152,673,646
事業	費用	22,933,648,780	1,951,220,785	24,884,869,565
	医業	22,208,129,896	1,879,368,998	24,087,498,894
	医業外	247,681,884	4,312,787	251,994,671
	特別損失	477,837,000	67,539,000	545,376,000
年度 区分		平成 27 年度		
		中央病院	つくしが丘病院	計
事業	収益	25,189,131,163	1,870,631,635	27,059,762,798
	医業	21,816,264,499	1,073,812,195	22,890,076,694
	医業外	3,372,866,664	796,819,440	4,169,686,104
事業	費用	24,162,825,255	1,844,827,622	26,007,652,877
	医業	23,777,494,370	1,842,598,055	25,620,092,425
	医業外	385,330,885	2,229,567	387,560,452

② 資本的収支

(単位：円)

年度 区分		平成 26 年度		
		中央病院	つくしが丘病院	計
資本的	収入	1,804,584,549	15,720,820	1,820,305,369
	負担金	1,023,658,549	15,720,820	1,039,379,369
	企業債	766,000,000	0	766,000,000
	補助金	2,452,000	0	2,452,000
	固定資産売却代金	12,474,000	0	12,474,000
資本的	支出	2,032,372,781	15,720,820	2,048,093,601
	建設改良費	1,083,572,930	584,820	1,084,157,750
	企業債償還金	848,799,851	15,136,000	863,935,851
	他会計からの長期借入金償還金	100,000,000	0	100,000,000
年度 区分		平成 27 年度		
		中央病院	つくしが丘病院	計
資本的	収入	2,220,096,000	2,439,000	2,222,535,000
	負担金	766,180,000	1,449,000	767,629,000
	企業債	828,000,000	990,000	828,990,000
	補助金	625,916,000	0	625,916,000
資本的	支出	2,834,874,095	2,439,000	2,837,313,095
	建設改良費	1,815,590,676	2,439,000	1,818,029,676
	企業債償還金	919,283,419	0	919,283,419
	他会計からの長期借入金償還金	100,000,000	0	100,000,000

※1 平成26年度の中央病院資本的収入額（翌年度へ繰り越される支出の財源に充当する額47,958,000円を除く。）が中央病院資本的支出額に不足する額275,746,232円は、損益勘定留保資金275,378,733円並びに消費税及び地方消費税資本的収支調整額367,499円で補てんした。

2 平成27年度の中央病院資本的収入額（翌年度へ繰り越される支出の財源に充当する額20,000,000円を除く。）が中央病院資本的支出額に不足する額634,778,095円は、損益勘定留保資金585,461,916円、繰越工事資金47,958,000円並びに消費税及び地方消費税資本的収支調整額1,358,179円で補てんした。

(3) 損益計算書

科 目	平成26年度			平成27年度			比較増減	
	金 額 A (円)	構成 比率 (%)	対医業 収益比 (%)	金 額 B (円)	構成 比率 (%)	対医業 収益比 (%)	B - A (円)	$\frac{B}{A}$ (%)
医 業 収 益	21,131,540,412	83.6	100.0	22,862,087,885	84.6	100.0	1,730,547,473	108.2
(1) 入 院 収 益	14,582,607,542	57.7	69.0	15,562,885,438	57.6	68.1	980,277,896	106.7
(2) 外 来 収 益	6,215,640,067	24.6	29.4	6,955,450,983	25.7	30.4	739,810,916	111.9
(3) そ の 他 医 業 収 益	333,292,803	1.3	1.6	343,751,464	1.3	1.5	10,458,661	103.1
医 業 外 収 益	4,141,761,752	16.4	19.6	4,157,825,085	15.4	18.2	16,063,333	100.4
(1) 受 取 利 息 配 当 金	4,870,034	0.0	0.0	4,482,308	0.0	0.0	△ 387,726	92.0
(2) 他 会 計 補 助 金	0	-	-	12,000	0.0	0.0	12,000	皆増
(3) 補 助 金	41,802,000	0.2	0.2	51,772,333	0.2	0.2	9,970,333	123.9
(4) 負 担 金 交 付 金	2,304,104,357	9.1	10.9	2,445,950,837	9.1	10.7	141,846,480	106.2
(5) 長 期 前 受 金 戻 入	1,643,985,226	6.5	7.8	1,492,976,657	5.5	6.5	△ 151,008,569	90.8
(6) そ の 他 医 業 外 収 益	147,000,135	0.6	0.7	162,630,950	0.6	0.7	15,630,815	110.6
病 院 事 業 収 益 計	25,273,302,164	100.0	119.6	27,019,912,970	100.0	118.2	1,746,610,806	106.9
医 業 費 用	23,730,179,019	93.5	112.3	25,238,266,261	95.0	110.4	1,508,087,242	106.4
(1) 給 与 費	10,492,003,013	41.3	49.7	10,954,294,039	41.2	47.9	462,291,026	104.4
(2) 材 料 費	7,997,386,594	31.5	37.8	9,006,884,044	33.9	39.4	1,009,497,450	112.6
(3) 経 費	3,198,767,685	12.6	15.1	3,273,656,409	12.3	14.3	74,888,724	102.3
(4) 研 究 研 修 費	122,404,341	0.5	0.6	121,751,385	0.5	0.5	△ 652,956	99.5
(5) 減 価 償 却 費	1,786,462,952	7.0	8.5	1,777,812,979	6.7	7.8	△ 8,649,973	99.5
(6) 長 期 前 払 消 費 税 償 却	80,681,510	0.3	0.4	81,097,327	0.3	0.4	415,817	100.5
(7) 資 産 減 耗 費	52,472,924	0.2	0.2	22,770,078	0.1	0.1	△ 29,702,846	43.4
医 業 外 費 用	1,103,869,432	4.3	5.2	1,333,606,751	5.0	5.8	229,737,319	120.8
(1) 支 払 利 息 及 び 企 業 債 取 扱 諸 費	86,183,323	0.3	0.4	81,896,601	0.3	0.4	△ 4,286,722	95.0
(2) 保 育 所 費	28,671,093	0.1	0.1	30,987,002	0.1	0.1	2,315,909	108.1
(3) 雑 損 失	989,015,016	3.9	4.7	1,220,723,148	4.6	5.3	231,708,132	123.4
特 別 損 失	545,376,000	2.1	2.6	0	-	-	△ 545,376,000	皆減
(1) そ の 他 特 別 損 失	545,376,000	2.1	2.6	0	-	-	△ 545,376,000	皆減
病 院 事 業 費 用 計	25,379,424,451	100.0	120.1	26,571,873,012	100.0	116.2	1,192,448,561	104.7
当 年 度 純 利 益 (△ 純 損 失)	△ 106,122,287	-	-	448,039,958	-	-	554,162,245	-
当 年 度 未 処 分 利 益 剰 余 金 (△ 未 処 理 欠 損 金)	△ 106,122,287 (0)	-	-	448,039,958 (0)	-	-	554,162,245 (0)	-

※ 当年度未処分利益剰余金の()書は、議会の議決により利益剰余金処分または欠損金処理した後の額である。

(4) 貸借対照表

科 目	平成26年度		平成27年度		比較増減	
	金 額 A (円)	構成 比率 (%)	金 額 B (円)	構成 比率 (%)	B - A (円)	$\frac{B}{A}$ (%)
固 定 資 産	17,825,490,989	60.9	18,034,276,618	57.8	208,785,629	101.2
(1) 有 形 固 定 資 産	17,310,355,551	59.2	17,404,225,636	55.7	93,870,085	100.5
土 地	1,207,590,923	4.1	1,207,590,923	3.9	0	100.0
建 物	12,404,909,612	42.4	11,624,160,148	37.2	△ 780,749,464	93.7
構 築 物	368,052,132	1.3	338,892,799	1.1	△ 29,159,333	92.1
器 械 備 品	2,835,920,759	9.7	3,110,332,009	10.0	274,411,250	109.7
車 両	17,495,146	0.1	14,302,959	0.0	△ 3,192,187	81.8
リ ー ス 資 産	434,801,175	1.5	677,028,427	2.2	242,227,252	155.7
受 贈 財 産 評 価 額 資 産	10,903,304	0.0	9,483,882	0.0	△ 1,419,422	87.0
建 設 仮 勘 定	30,680,000	0.1	422,338,489	1.4	391,658,489	1,376.6
そ の 他 有 形 固 定 資 産	2,500	0.0	96,000	0.0	93,500	3,840.0
(2) 無 形 固 定 資 産	30,536,600	0.1	75,986,600	0.2	45,450,000	248.8
電 話 加 入 権	30,536,600	0.1	30,536,600	0.1	0	100.0
ソ フ ト ウ ェ ア	0	-	45,450,000	0.1	45,450,000	皆増
(3) 投 資 そ の 他 の 資 産	484,598,838	1.7	554,064,382	1.8	69,465,544	114.3
長 期 前 払 消 費 税	484,598,838	1.7	554,064,382	1.8	69,465,544	114.3
流 動 資 産	11,433,636,671	39.1	13,190,505,920	42.2	1,756,869,249	115.4
(1) 現 金 預 金	7,453,701,831	25.5	8,140,469,777	26.1	686,767,946	109.2
(2) 未 収 金	3,782,247,850	12.9	4,813,040,454	15.4	1,030,792,604	127.3
過 年 度 医 業 未 収 金	285,772,471	1.0	275,029,199	0.9	△ 10,743,272	96.2
年 度 内 医 業 未 収 金	3,470,984,917	11.9	3,903,186,529	12.5	432,201,612	112.5
年 度 内 医 業 外 未 収 金	28,051,543	0.1	30,593,152	0.1	2,541,609	109.1
年 度 内 そ の 他 未 収 金	14,815,666	0.1	625,935,781	2.0	611,120,115	4,224.8
未 収 金 貸 倒 引 当 金	△ 17,376,747	△ 0.1	△ 21,704,207	△ 0.1	△ 4,327,460	124.9
(3) 貯 蔵 品	197,658,590	0.7	236,967,289	0.8	39,308,699	119.9
(4) 前 払 金	28,400	0.0	28,400	0.0	0	100.0
資 産 合 計	29,259,127,660	100.0	31,224,782,538	100.0	1,965,654,878	106.7

科 目	平成26年度		平成27年度		比較増減	
	金 額 A (円)	構 成 比 率 (%)	金 額 B (円)	構 成 比 率 (%)	B - A (円)	$\frac{B}{A}$ (%)
固 定 負 債	12,181,372,740	41.6	12,406,114,188	39.7	224,741,448	101.8
(1) 企 業 債	6,418,013,320	21.9	6,263,445,188	20.1	△ 154,568,132	97.6
建設改良費等の財源に 充てるための企業債	6,418,013,320	21.9	6,263,445,188	20.1	△ 154,568,132	97.6
(2) 他 会 計 借 入 金	5,100,000,000	17.4	5,000,000,000	16.0	△ 100,000,000	98.0
その 他 長 期 借 入 金	5,100,000,000	17.4	5,000,000,000	16.0	△ 100,000,000	98.0
(3) リ ー ス 債 務	391,508,649	1.3	576,981,861	1.8	185,473,212	147.4
(4) 引 当 金	271,850,771	0.9	565,687,139	1.8	293,836,368	208.1
退 職 給 付 引 当 金	271,850,771	0.9	565,687,139	1.8	293,836,368	208.1
流 動 負 債	3,706,531,859	12.7	5,099,670,356	16.3	1,393,138,497	137.6
(1) 企 業 債	919,283,419	3.1	983,558,132	3.1	64,274,713	107.0
建設改良費等の財源に 充てるための企業債	919,283,419	3.1	983,558,132	3.1	64,274,713	107.0
(2) 他 会 計 借 入 金	100,000,000	0.3	100,000,000	0.3	0	100.0
その 他 長 期 借 入 金	100,000,000	0.3	100,000,000	0.3	0	100.0
(3) リ ー ス 債 務	78,076,596	0.3	154,208,820	0.5	76,132,224	197.5
(4) 未 払 金	2,041,033,229	7.0	3,280,793,486	10.5	1,239,760,257	160.7
医 業 未 払 金	1,098,715,320	3.8	1,238,356,366	4.0	139,641,046	112.7
医 業 外 未 払 金	8,745,243	0.0	10,554,593	0.0	1,809,350	120.7
その 他 未 払 金	933,572,666	3.2	2,031,882,527	6.5	1,098,309,861	217.6
(5) 引 当 金	543,074,000	1.9	569,646,000	1.8	26,572,000	104.9
賞 与 引 当 金	460,867,000	1.6	479,013,000	1.5	18,146,000	103.9
法 定 福 利 費 引 当 金	82,207,000	0.3	90,633,000	0.3	8,426,000	110.2
(6) その 他 流 動 負 債	25,064,615	0.1	11,463,918	0.0	△ 13,600,697	45.7
繰 延 収 益	6,619,216,982	22.6	6,518,951,957	20.9	△ 100,265,025	98.5
(1) 長 期 前 受 金	6,619,216,982	22.6	6,518,951,957	20.9	△ 100,265,025	98.5
負 債 合 計	22,507,121,581	76.9	24,024,736,501	76.9	1,517,614,920	106.7
資 本 金	6,497,404,332	22.2	6,497,404,332	20.8	0	100.0
剰 余 金	254,601,747	0.9	702,641,705	2.3	448,039,958	276.0
(1) 利 益 剰 余 金	254,601,747	0.9	702,641,705	2.3	448,039,958	276.0
建設改良積立金	360,724,034 (254,601,747)	1.2 (0.9)	254,601,747 (702,641,705)	0.8 (2.3)	△ 106,122,287 (448,039,958)	70.6 (276.0)
当年度未処分利益剰余金 (△未処理欠損金)	△ 106,122,287 (0)	△ 0.4 (0.0)	448,039,958 (0)	1.4 (0.0)	554,162,245 (0)	△ 422.2 (-)
資 本 合 計	6,752,006,079	23.1	7,200,046,037	23.1	448,039,958	106.6
負 債 資 本 合 計	29,259,127,660	100.0	31,224,782,538	100.0	1,965,654,878	106.7

※ 建設改良積立金及び当年度未処分利益剰余金の()書は、議会の議決により利益剰余金処分または欠損金処理した後の額である。

空白ページ

県立中央病院

空白ページ

青森県立中央病院の理念及び基本方針

病院の理念

県民の健康をささえ

安全で高度な医療を提供し

患者さん中心の心あたたかな病院を目指します

病院の基本方針

良質で安全な医療の提供

○チーム医療に基づく過不足のない医療の提供に努めます。

○患者さんの安全安心を第一に努めます。

患者さんの権利の尊重

○インフォームドコンセント(説明と同意)に基づく信頼関係の構築に努めます。

○患者サービス、接遇の向上に努めます。

保健・医療・福祉との連携

○県の基幹病院として、関連する医療機関や団体との連携を深め、地域医療の充実に努めます。

臨床教育・研究の充実

○医師臨床研修の充実、質の高い医療従事者の育成に努めます。

○患者さんのための臨床研究を推奨し、医療水準の向上に努めます。

健全で効率的な病院経営

患者さんの権利

1. 患者さんには、人格を尊重した思いやりのあるケアを受ける権利があります。
1. 患者さんには、自分の病気について説明を受け、病院内外でのセカンド・オピニオンを求める権利があります。
1. 患者さんには、検査や治療などについて選択あるいは断る権利があります。
1. 患者さんには、自分のプライバシーにあらゆる配慮を求める権利があります。

空白ページ

第1章 病院の沿革及び施設の概要

空白ページ

第1章 病院の沿革及び施設の概要

第1節 病院の沿革

県立中央病院は、昭和27年4月診療科6科、病床数115床の規模で開院したが、県内の人口増、医療技術の進歩などによる医療需要の増大と変化により、建物の機能悪化、老朽化、狭隘化、立地環境の変化及び経営の悪化等の諸問題を抱えることとなったため、46年6月に「県立中央病院経営改善委員会」を設置し、47年1月に「他の場所に移転新築し、医療施設の近代化と患者サービスの向上を図るべきである。」との報告がなされた。

これを受けて、47年12月に移転新築にかかわる「県立中央病院建設委員会」が設置され、同月、環境保健部に「県立中央病院建設準備室」が発足し、48年6月の「県立中央病院移転新築にかかわる建設基本構想」報告、48年度末の基本設計、49年度末の実施設計を経て、53年3月に建設工事着手、56年5月には現在の県立中央病院が完成し、同年9月25日に旧病院から入院患者を移送するとともに、同月28日には外来診療を開始した。

その後、診療報酬は伸び率の鈍化から引下げに転じ、給与改定等による人件費の大幅な増加といった制度的要因に加え、入院・外来患者数が減少傾向となるなど経営状況が悪化したため、昭和57年度、平成5年度、10年度及び15年度を計画初年度とした経営改善計画を策定し、一般会計からの財政措置強化を図るとともに、電子計算機の導入、業務委託拡大による給与費の抑制、材料費の効率的執行による節減、病床及び病棟の再編成による病床利用率の向上に取り組みつつ、16年10月には、県の周産期医療強化を目指し、ハイリスクの母体・胎児、新生児に対する高度な医療を提供する総合周産期母子医療センターを開設した。

17年度には医療提供体制の改革と経営基盤の強化を図るために、19年度を初年度とした「県立病院改革プラン」を策定し、これに基づき19年4月からは地方公営企業法を全部適用し、20年4月に「がん診療センター」、「循環器センター」及び「脳神経センター」を、22年1月には「糖尿病センター」を稼働させた。

22年度には、23年度から26年度までを計画期間とする「県立病院新成長プラン」を策定し、地域貢献、医療機能、経営システム及び施設インフラのそれぞれの進化を4つの柱に位置付け、23年度には5月に「新救命救急センター」を稼働させ、6月にはドクターヘリを運用開始、24年度には5月に「地域医療支援病院」として承認され、10月にはドクターヘリの通年運用を開始、25年度には26年1月に「MR I棟」を稼働させた。

26年度には、27年度から30年度までを計画期間とする「県立病院第2期新成長プラン」を策定し、医療機能、地域貢献、経営システム、患者サービス及び施設インフラのそれぞれの深化・展開を5つの柱に位置付け、27年度には4月に「第一種感染症指定医療機関」及び「第二種感染症指定医療機関」に指定され、28年度には5月に「PET-CT」を稼働させた。

施設の変遷等の概要は次のとおりである。

昭和 27. 4	病院開設	診療科 6科 (内科・外科・小児科・産婦人科・皮膚泌尿器科・放射線科)、基準看護、基準給食 (S37. 7. 8)
4	県立中央病院運営審議会設置	
28. 1	総合病院に承認される	
33. 7	救急病院に指定される	
34. 5	基準寝具実施	
37. 4	地方公営企業法財務規定を適用	
39. 6	救急指定病院を告示	(S39. 6. 20)
7	一般病床 530床となる	
41. 7	地方公営企業法の一部改正により、財務規定等の当然適用となる	
43. 7	研修病院に指定される	
47. 12	環境保健部に県立中央病院建設準備室設置	
49. 3	県立中央病院新築工事基本設計完成	
50. 3	県立中央病院新築工事実施設計完成	
52. 3	県立中央病院移転新築事業費 (5ヶ年継続事業) が議決される	
7	県立中央病院新築工事設計変更等委託	
53. 3	県立中央病院新築工事契約	
3	県立中央病院新築工事監理等委託	
3	環境保健部県立中央病院建設準備室廃止	
4	県立中央病院事務局建設課設置	
4	経営改善計画 (第1次) を実施	
56. 5	県立中央病院本体工事完成	
6	一般病床 682床、結核病床58床となる	(S56. 9. 25)
9	新県立中央病院竣工式	(S56. 9. 17)
9	新県立中央病院へ患者移送し開院	(S56. 9. 25)
9	新県立中央病院において外来診療開始	(S56. 9. 28)
9	救命救急センター業務開始	(S56. 9. 28)
57. 4	経営改善計画 (第2次) を実施、経営合理化に着手	
58. 10	全国自治体病院協議会による経営診断	
60. 2	電子計算機による医事会計業務開始	
61. 4	I C U加算の承認	
62. 2	一般病床 714床、結核病床26床となる	(S62. 4. 1)
12	重症者の看護及び収容の基準の承認	(S62. 12. 1)
63. 7	呼吸器科を設置	
7	運動療法等施設基準の承認	(S63. 7. 21)
10	一階西病棟新設	
平成 元. 3	特三類基準看護の承認	(H1. 3. 10)
5. 4	新経営改善計画 (第3次) を実施	
7	夜間看護等加算の承認	(H5. 9. 1)
11	土曜休診の実施	
6. 1	服薬指導業務の承認	(H6. 1. 1)
7. 1	新看護体系への移行 (一般3:1・8:1 結核3:1・6:1)	(H7. 5 一般2. 5:1・13:1) (H8. 5 一般2:1)
11	適時適温給食の実施	
8. 1	全国がんセンター協議会に加盟	
2	エイズ治療拠点病院に指定される	
10	外部有識者による経営改善検討委員会設置	(9. 7 最終提言「県立中央病院の改善計画について」)
12	青森県公営企業の設置等に関する条例の一部改正により 一般病床 714床、結核病床16床となる	(H8. 12. 1)

平成	9.	3	民間コンサルタントによる経営診断	
		3	非紹介患者初診料（初診料の特定療養費）の制定	
		4	人間ドックを廃止し、内視鏡部の病床とする	(H9. 4. 1)
		5	がん診療施設情報ネットワークシステム起動	
10.	4		リハビリテーション科、歯科口腔外科を設置	
		4	新経営改善計画（第4次）の実施	
11.	2		オーダーリングシステムの一部稼働	
12.	1		(財)日本医療機能評価機構による機能評価の認定	
		3	オーダーリングシステムの全部稼働	
13.	6		新生児特定集中治療室管理料の届出	
14.	4		総合診療内科を設置	
		5	非血縁者間骨髄移植・採取移植施設の認定	
15.	1		外来化学療法加算の届出	
		4	新経営改善計画（第5次）の実施	
		8	循環器科を設置	
16.	4		腫瘍放射線科を設置	
	10		青森県公営企業の設置等に関する条例の一部改正により 一般病床689床、結核病床16床となる	(H16. 10. 25)
	10		総合周産期母子医療センターを開設	
	12		総合周産期特定集中治療室管理料の届出	
17.	1		(財)日本医療機能評価機構による機能評価の更新認定	
		1	地域がん診療拠点病院に指定される	
		3	他県立病院長等からなる青森県立中央病院改革会議から 県に最終報告が提出される	
	11		外来治療センターを8床から20床に拡充	
	12		県立病院改革プランの策定	
18.	9		電子カルテシステムの本稼働	
19.	4		地方公営企業法全部適用	
20.	2		都道府県がん診療連携拠点病院に指定される	(H20. 2. 8)
		4	がん診療センター、循環器センター及び脳神経センターを本稼働	
	11		立体駐車場の供用開始	(H20. 11. 17)
21.	6		7：1看護体制へ移行	(H21. 6. 1)
22.	1		糖尿病センターを稼働	
		4	ヘリポートを稼働	(H22. 4. 1)
		7	D P C対象病院となる	(H22. 7. 1)
23.	2		県立病院新成長プランの策定	
		4	青森県公営企業の設置等に関する条例の一部改正により 一般病床689床、結核病床6床となる	(H23. 4. 1)
		5	新救命救急センターを稼働	(H23. 5. 10)
		6	ドクターヘリ格納庫を稼働、ドクターヘリ一部運用を開始	(H23. 6. 1)
	11		県エイズ治療中核拠点病院に指定される	(H23. 11. 1)
24.	2		外来治療センターを20床から30床に拡充	
		5	地域医療支援病院の承認を受ける	(H24. 5. 30)
	10		ドクターヘリ通年運用を開始	(H24. 10. 1)
26.	1		MR I棟を稼働	(H26. 1. 24)
27.	4		第一種及び第二種感染症指定医療機関に指定される	(H27. 4. 1)
		4	青森県公営企業の設置等に関する条例の一部改正により 一般病床689床、感染症病床5床となる	(H27. 4. 1)
28.	5		P E T - C Tを稼働	(H28. 5. 25)

第2節 施設の概要

1. 土地、建物及び付属建物等

平成28年4月1日現在

区 分		敷 地 面 積	建 物 構 造	建 築 延 面 積	備 考
本 棟	内 訳	49,498.59 m ²	鉄骨鉄筋コンクリート造 (一部鉄筋コンクリート造) 地下1階地上10階建	55,673.77 m ²	立体駐車場 (H20.11.17~) 最大490台収容
				17,708.83 m ²	
19,046.23 m ²					
18,918.71 m ²					
M R I 棟			鉄筋コンクリート造2階建	638.12 m ²	
救命救急センター			鉄筋コンクリート造3階建	2,819.10 m ²	EICU6病床
医師独身寮(善知寮)			鉄筋コンクリート造2階建	749.88 m ²	収容定員20名
看護師宿舎(青々寮)			鉄筋コンクリート造2階建	1,471.06 m ²	収容定員55名
院内保育所			鉄筋コンクリート造平屋建	581.86 m ²	(H28.4.1再開)
車庫・カルテ庫			鉄筋コンクリート造平屋建	370.00 m ²	
医師公舎	東 公 舎	5,218.10 m ²	鉄筋コンクリート造3階建(1棟12戸)	726.90 m ²	1棟 12戸
	西 A 公 舎		鉄筋コンクリート造2階建(1棟8戸)	680.57 m ²	
	南 公 舎		鉄筋コンクリート造3階建(1棟12戸)	949.08 m ²	4棟 32戸
	西 B・沢田公舎		コンクリートブロック造2階建(2棟12戸)	1,322.04 m ²	
ヘリポート	11,853.10 m ²	(県有地)	コンクリート・アスファルト舗装	2,205.03 m ²	
ドクターヘリ格納庫			鉄骨造平屋建	312.00 m ²	

2. 建設改良費

ア 病院増改築及び設備改良工事等

(単位：円)

区分 年度	執 行 額	左 の 財 源 内 容				
		負 担 金	国庫支出金	企 業 債	固定資産売却代金	そ の 他
23	956,682,876	297,873,876	21,609,000	637,200,000	0	0
24	941,112,314	109,661,014	227,451,000	589,000,000	15,000,300	0
25	527,618,075	20,618,075	0	507,000,000	0	0
26	684,182,555	229,164,130	0	447,000,000	0	8,018,425
27	609,057,093	87,354,000	0	439,000,000	0	82,703,093

イ 医療器械等整備

(単位：円)

区分 年度	執 行 額	左 の 財 源 内 容				
		負 担 金	国庫支出金	企 業 債	固定資産売却代金	そ の 他
23	1,379,389,699	472,125,699	0	907,264,000	0	0
24	446,492,367	124,108,112	2,164,000	320,220,000	0	255
25	1,051,484,978	236,551,978	374,933,000	440,000,000	0	0
26	343,460,568	22,008,568	2,452,000	319,000,000	0	0
27	1,087,477,899	23,162,000	625,916,000	389,000,000	0	49,399,899

ウ リース資産整備

(単位：円)

区分 年度	執 行 額	左 の 財 源 内 容				
		負 担 金	国庫支出金	企 業 債	固定資産売却代金	そ の 他
26	55,929,807	0	0	0	12,474,000	43,455,807
27	119,055,684	0	0	0	0	119,055,684

青森県立中央病院施設概況

配置図

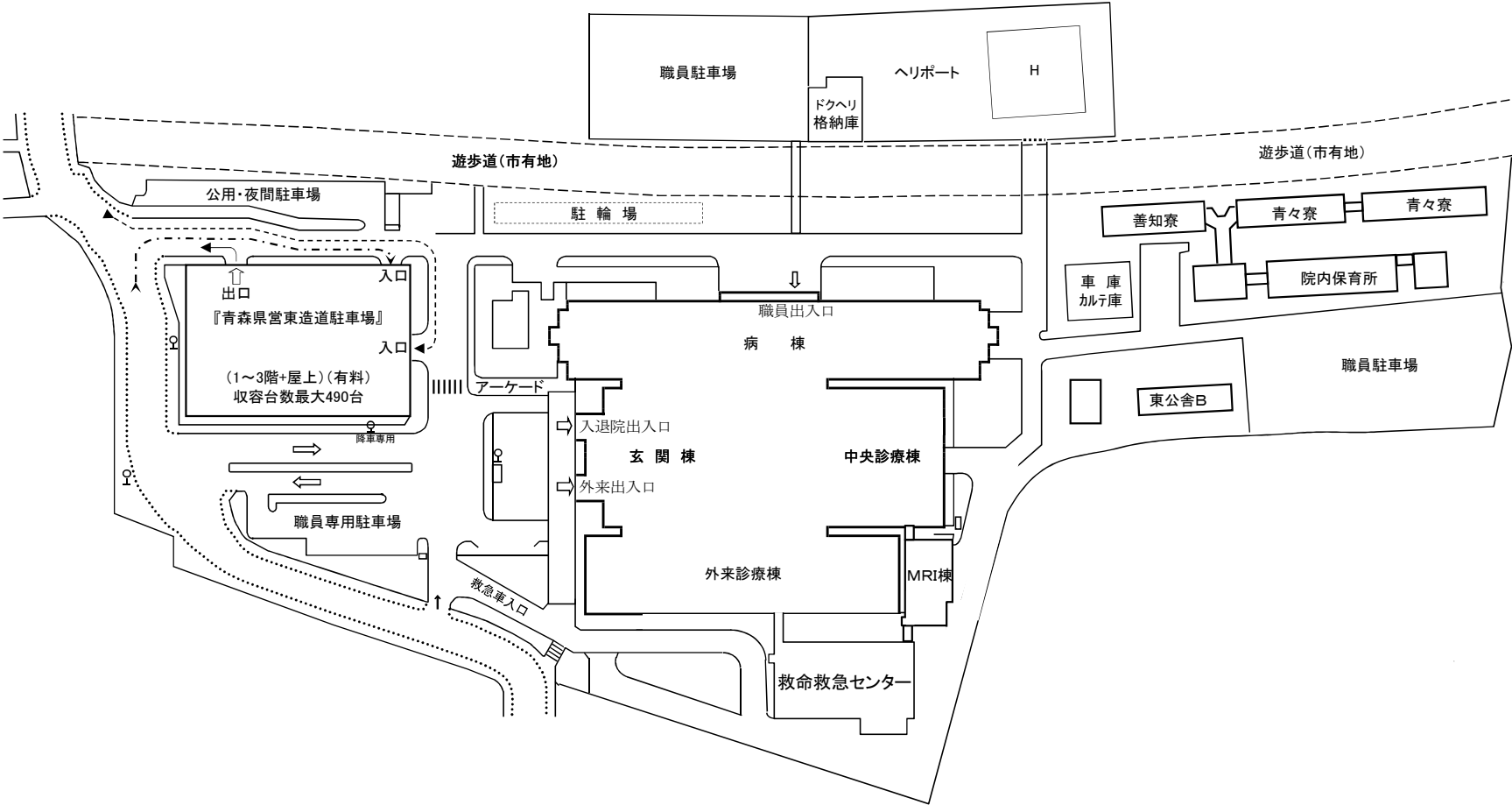

断面図

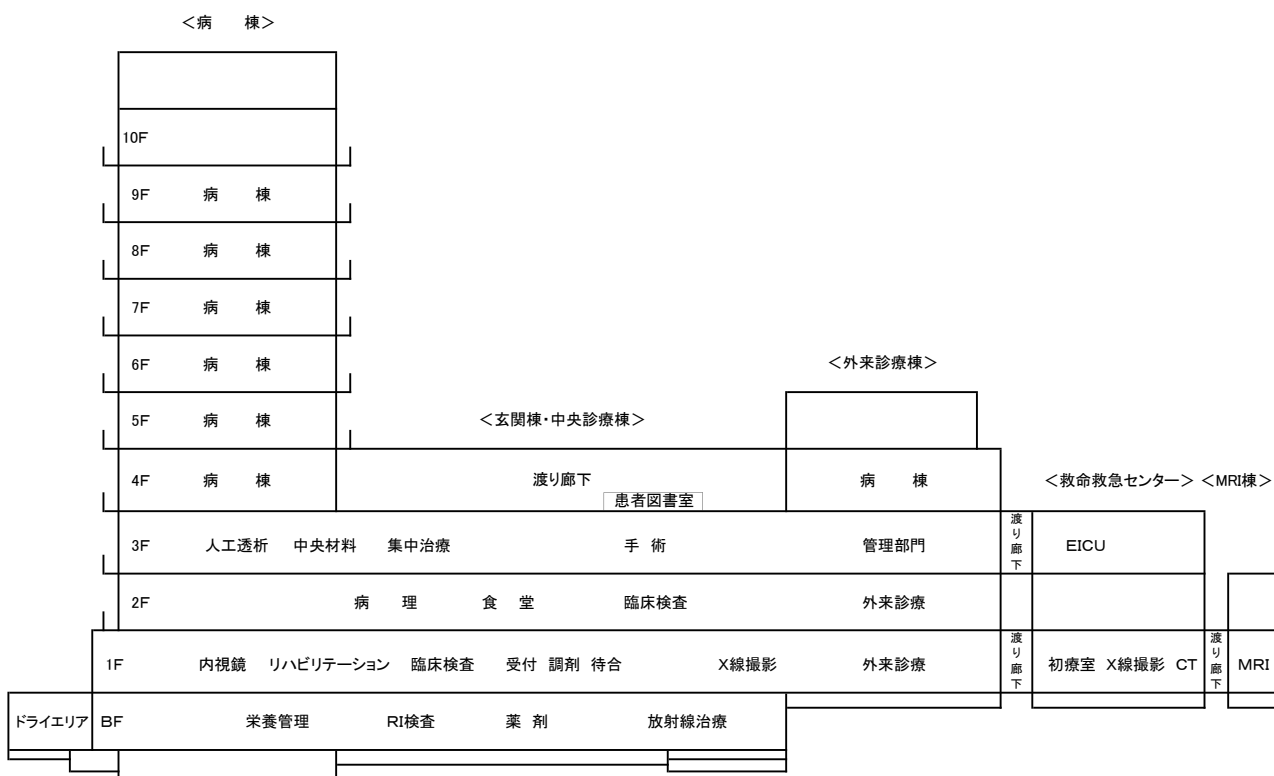

B1F平面図

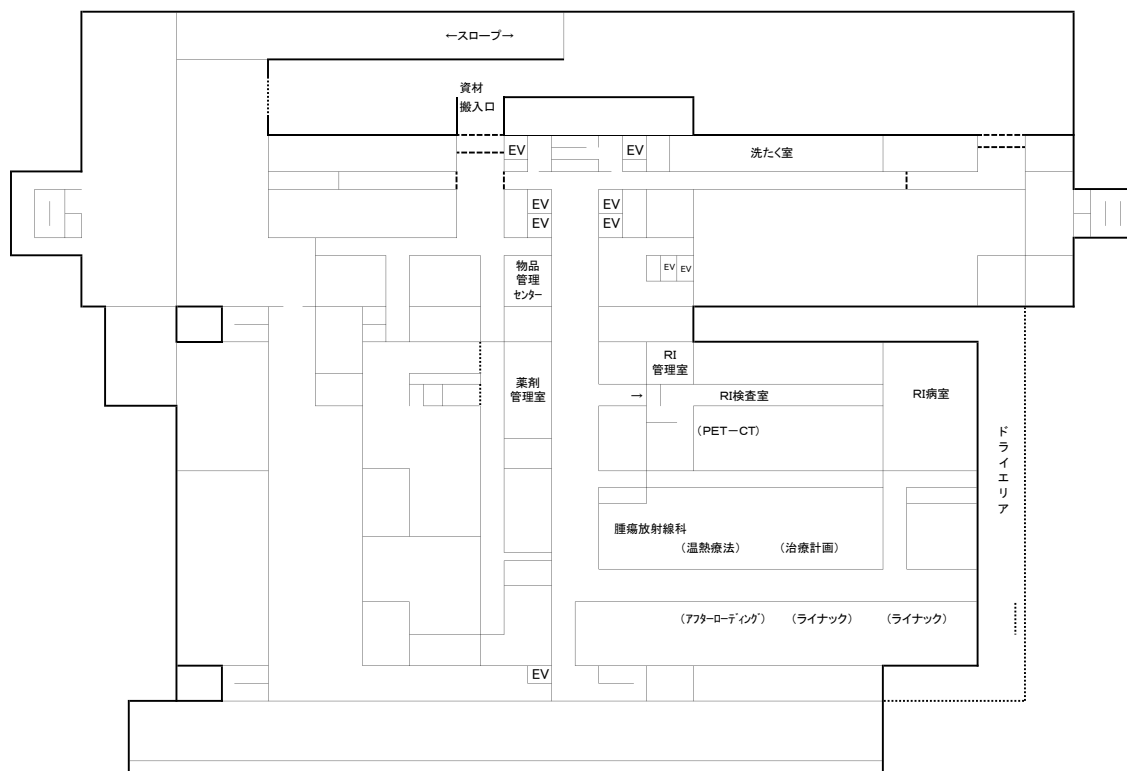

1F平面図

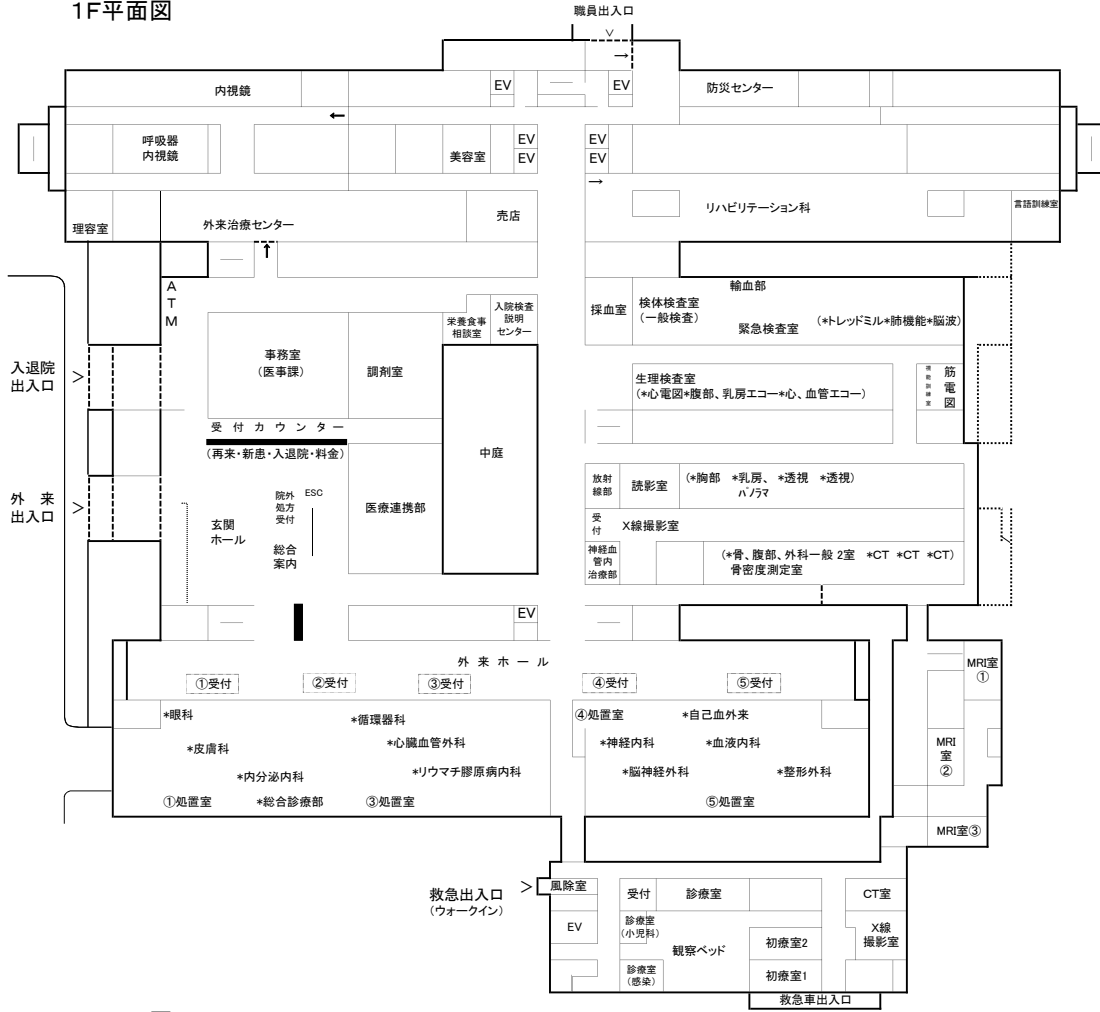

2F平面図

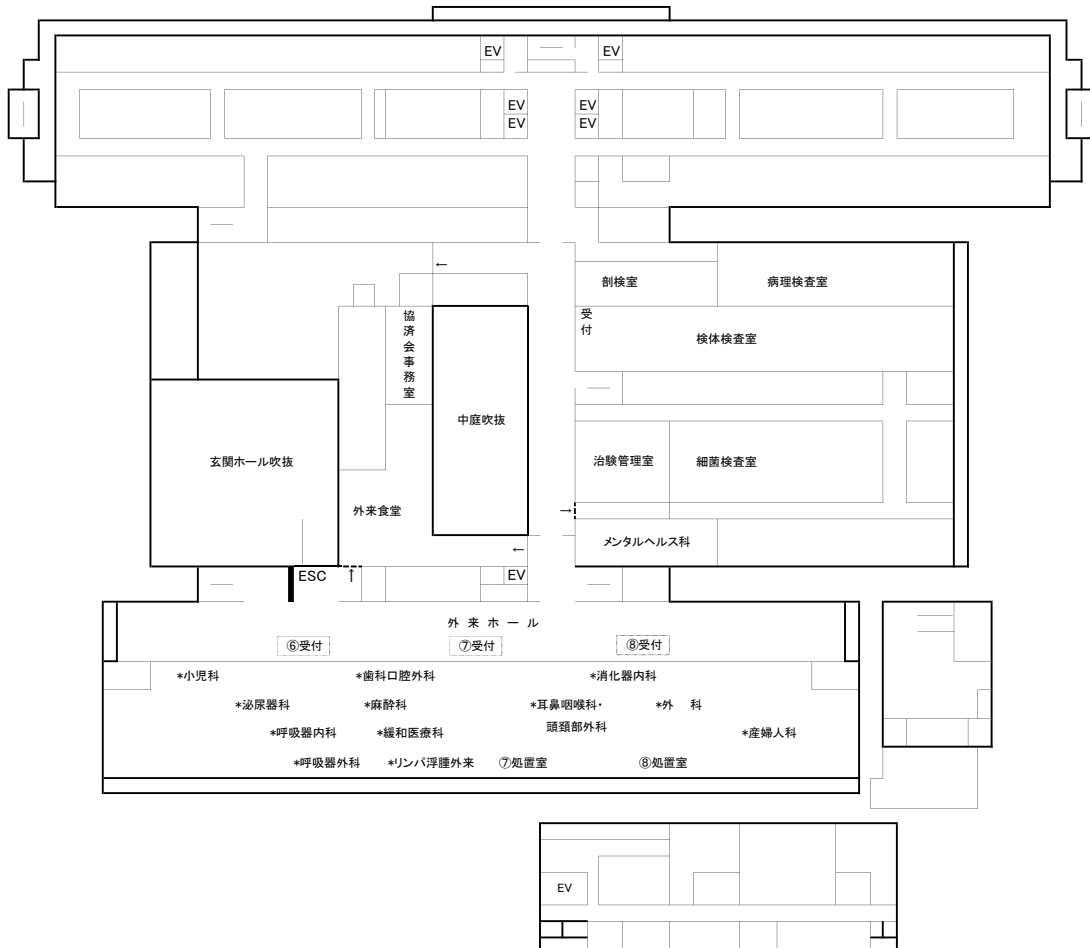

3F平面図

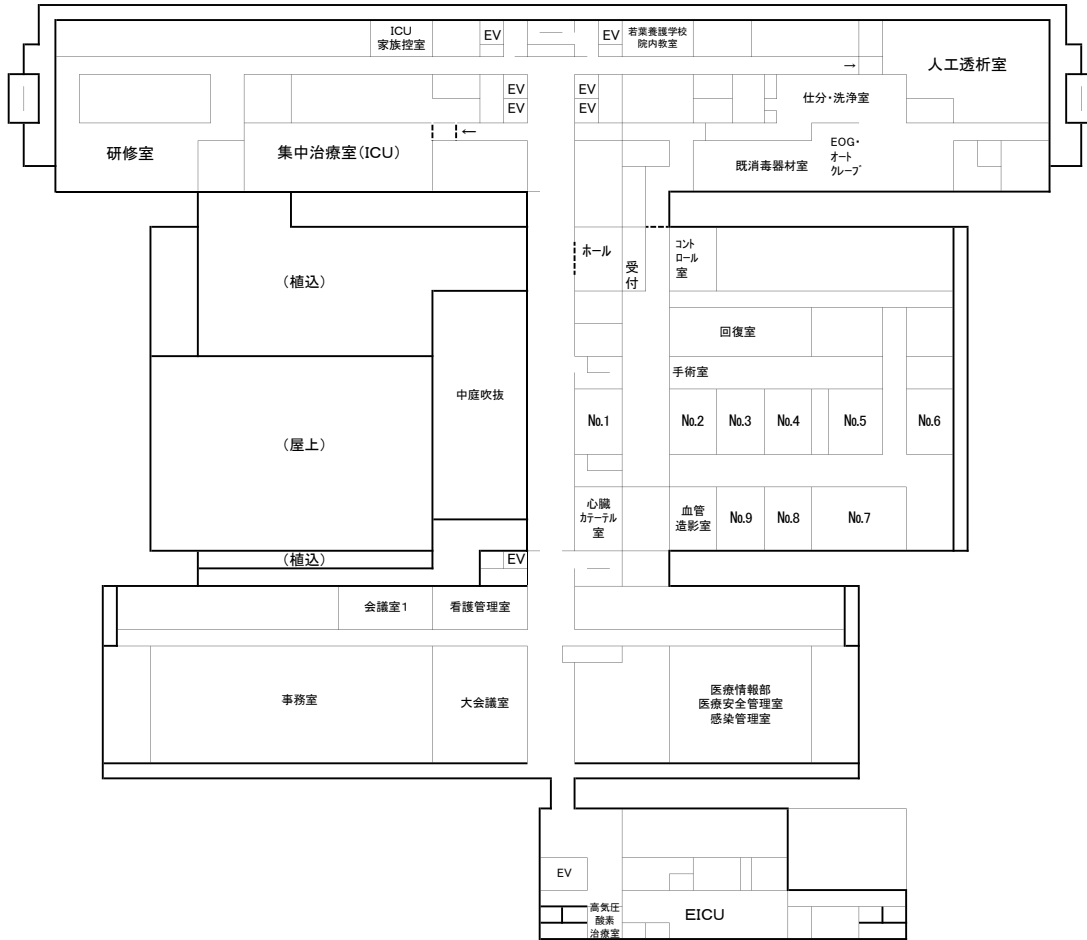

4F平面図

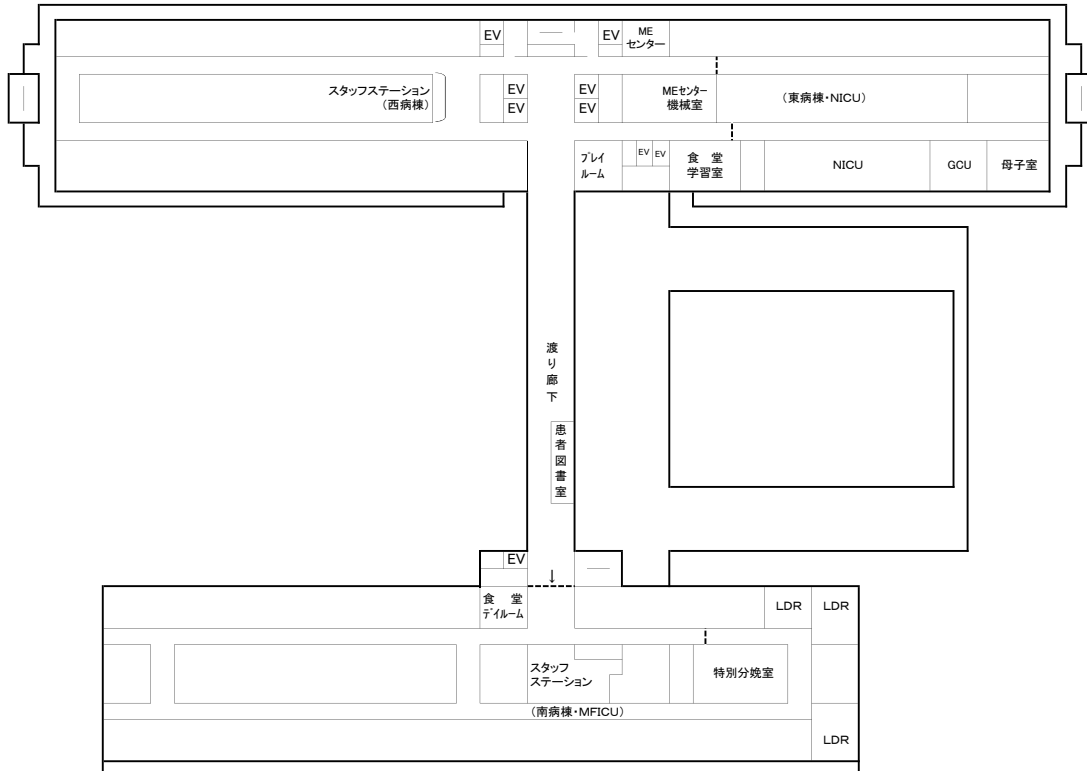

病棟平面図(5F~9F)

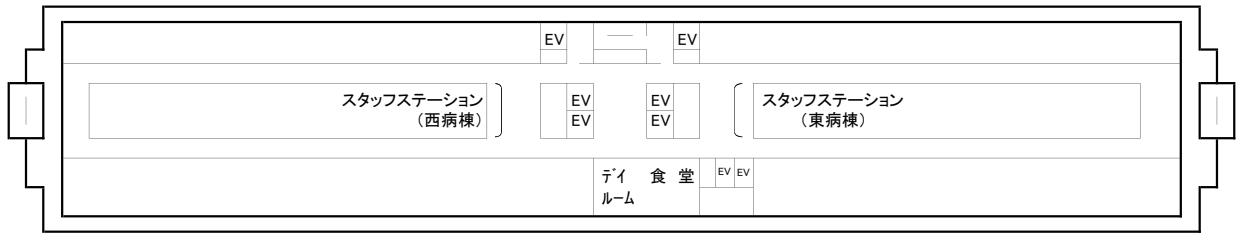

10F平面図

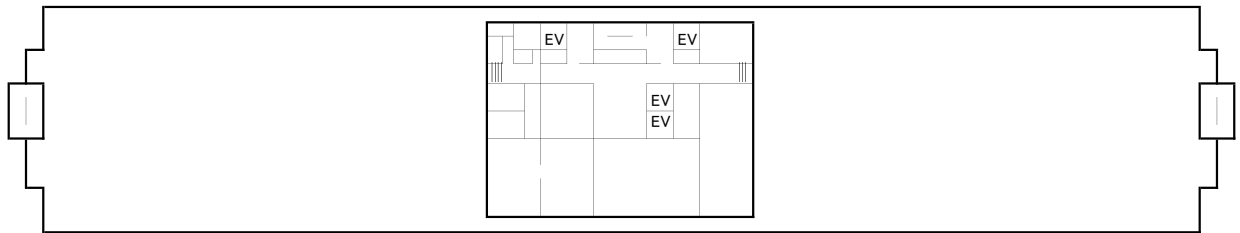

青森県立中央病院案内図

所在地 〒030-8553 青森県青森市東造道2丁目1番地1号

電話 017-726-8111 (代表)

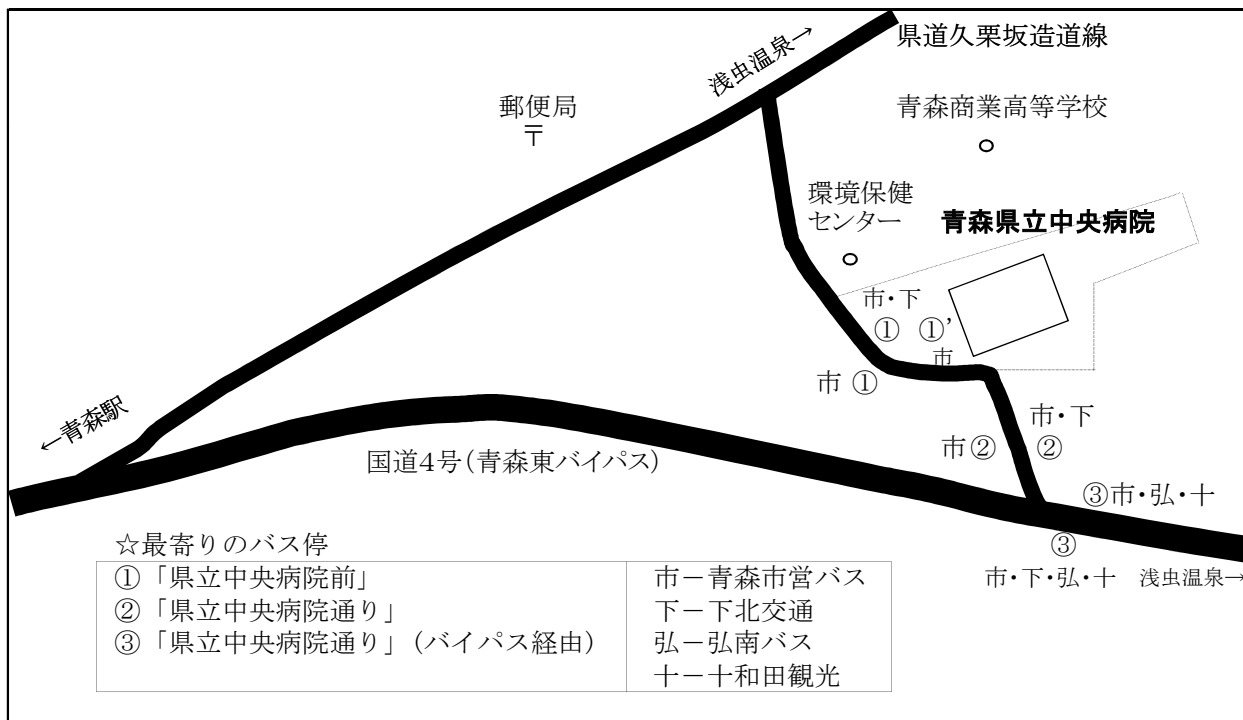
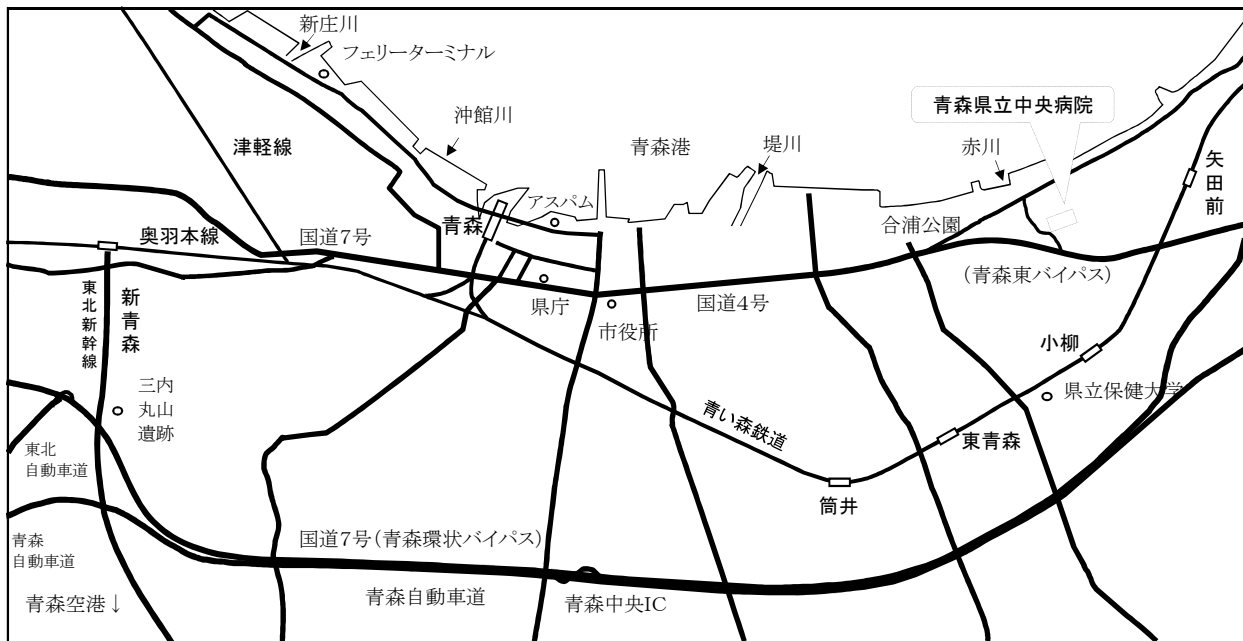

- バス
- ・青森市営バス (青森駅前から約30分)
 - 『県病前経由』や『県立中央病院』標示のバスで①か②で下車。
 - (『県立中央病院』標示のバスは、病院構内の①'が終点)
 - ・下北交通 (上下線では経路が異なります)
 - 青森行きは③で下車。(むつ方面行きは①か②で乗車)
 - ・弘南バス ・十和田観光
 - ③で下車。

タクシー ・青森駅から約25分

第2章 統計資料

空白ページ

第2章 統計資料

第1節 患者の状況及び病床利用状況

1. 入院患者数

(単位：人、%)

区分 年度	一 般			感 染 症 ※			合 計		
	延べ 患者数	1 日 平 均		延べ 患者数	1 日 平 均		延べ 患者数	1 日 平 均	
		患者数	対前年度 増減率		患者数	対前年度 増減率		患者数	対前年度 増減率
23	217,246	593.6	0.1	366	1.0	7,200.0	217,612	594.6	0.2
24	216,893	594.2	0.1	258	0.7	△ 29.3	217,151	594.9	0.1
25	201,841	553.0	△ 6.9	152	0.4	△ 41.1	201,993	553.4	△ 7.0
26	207,333	568.0	2.7	0	0.0	皆減	207,333	568.0	2.6
27	213,072	582.2	2.5	0	0.0	-	213,072	582.2	2.5

※ 感染症病床欄はH26年度まで結核病床の数値である。

2. 年間病床利用率

(単位：床、%)

区分 年度	年度末病床数			年間平均病床利用率			年間実患者数		
	一般	感染症※	合計	一般	感染症※	合計	一般	感染症※	合計
23	689	6	695	86.1	16.7	85.5	13,645.5	5.0	13,650.5
24	689	6	695	86.2	11.8	85.6	13,830.5	5.0	13,835.5
25	689	6	695	80.3	6.9	79.6	13,309.0	1.0	13,310.0
26	689	6	695	82.4	0.0	81.7	13,909.5	0.0	13,909.5
27	689	5	694	84.5	0.0	83.9	14,883.5	0.0	14,883.5

※1 実患者数は、(入院+退院)×1/2で算出している。

2 感染症病床欄はH26年度まで結核病床の数値である。

3. 外来患者数

(単位：人、%)

区分 年 度	延べ患者数	1 日 平 均		稼働 日数
		患者数	対前年度増減率	
23	316,491	1,297.1	2.0	244
24	321,803	1,313.5	1.3	245
25	307,899	1,261.9	△ 3.9	244
26	305,328	1,251.3	△ 0.8	244
27	312,730	1,287.0	2.8	243

4. 1日平均入院患者数(月別)

(単位:人)

月 年度	4	5	6	7	8	9	10	11	12	1	2	3	年間 平均
23	549.9	549.3	612.2	591.9	572.8	561.8	611.8	615.4	608.5	610.2	633.0	619.2	594.6
24	609.0	620.8	611.2	580.4	561.6	568.7	598.3	594.0	585.8	586.0	617.3	608.4	594.9
25	581.6	561.9	566.0	539.1	523.7	553.2	559.6	550.8	545.6	525.0	578.0	559.9	553.4
26	590.6	580.1	590.7	557.5	539.6	559.1	564.0	560.4	567.8	528.5	590.6	590.7	568.0
27	582.5	546.7	564.9	565.8	568.3	568.9	592.9	608.0	596.5	583.3	604.5	605.1	582.2

5. 1日平均外来患者数(月別)

(単位:人)

月 年度	4	5	6	7	8	9	10	11	12	1	2	3	年間 平均
23	1,290.8	1,340.4	1,267.5	1,344.9	1,238.8	1,332.8	1,323.1	1,358.4	1,366.3	1,285.4	1,172.0	1,269.2	1,297.1
24	1,271.4	1,329.1	1,301.0	1,340.3	1,239.4	1,346.6	1,294.7	1,361.5	1,388.1	1,338.3	1,243.5	1,320.3	1,313.5
25	1,279.0	1,300.4	1,285.4	1,271.6	1,170.7	1,321.8	1,259.4	1,254.1	1,336.5	1,217.5	1,173.5	1,278.5	1,261.9
26	1,244.7	1,277.0	1,231.3	1,254.4	1,174.4	1,302.8	1,243.0	1,312.9	1,317.7	1,255.1	1,179.9	1,236.3	1,251.3
27	1,276.2	1,338.6	1,244.0	1,285.1	1,213.2	1,348.9	1,290.4	1,347.3	1,387.7	1,260.0	1,197.7	1,278.8	1,287.0



图3 1日平均入院患者数（月别）



图4 1日平均外来患者数（月别）

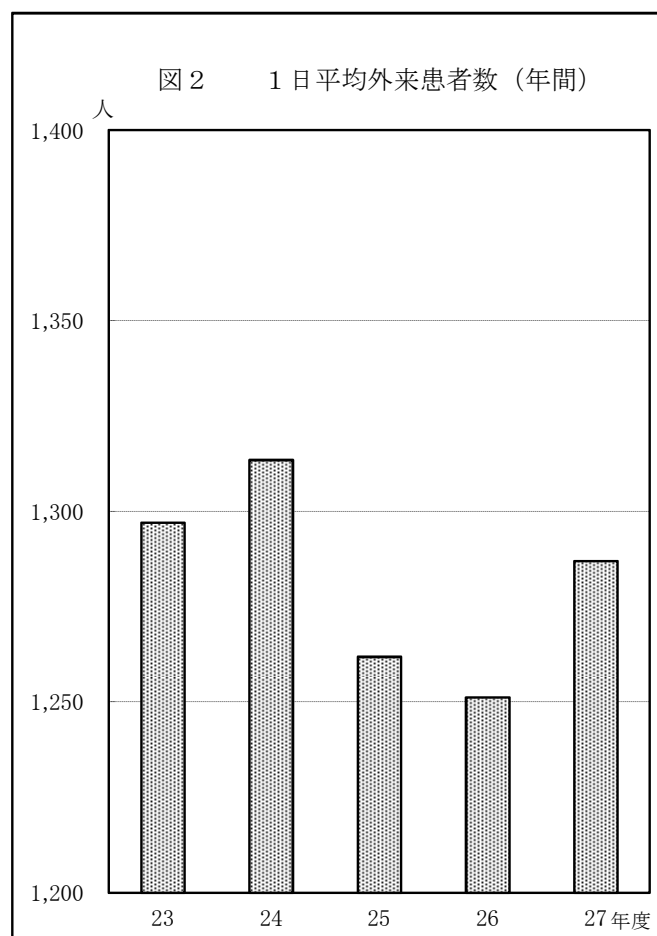
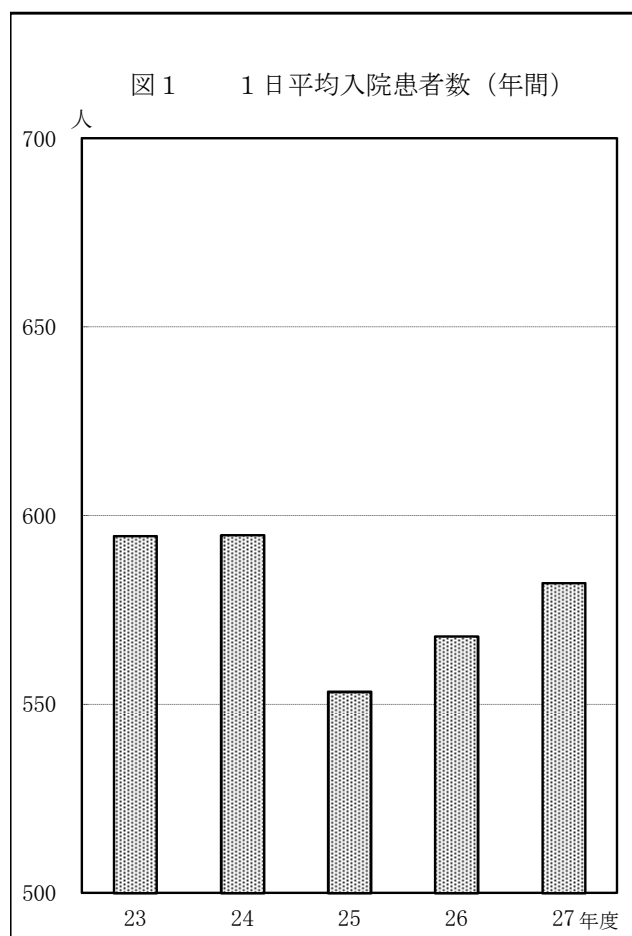

6. 平均在院日数及び病床回転率

(単位：日、回転、%)

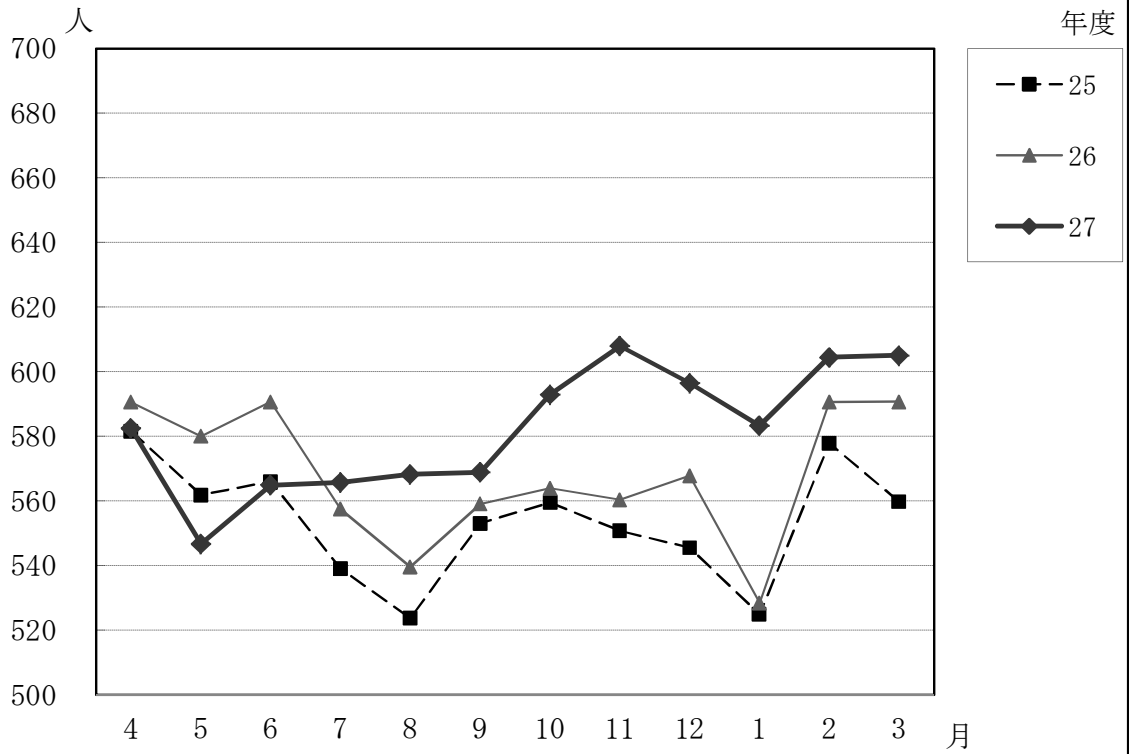
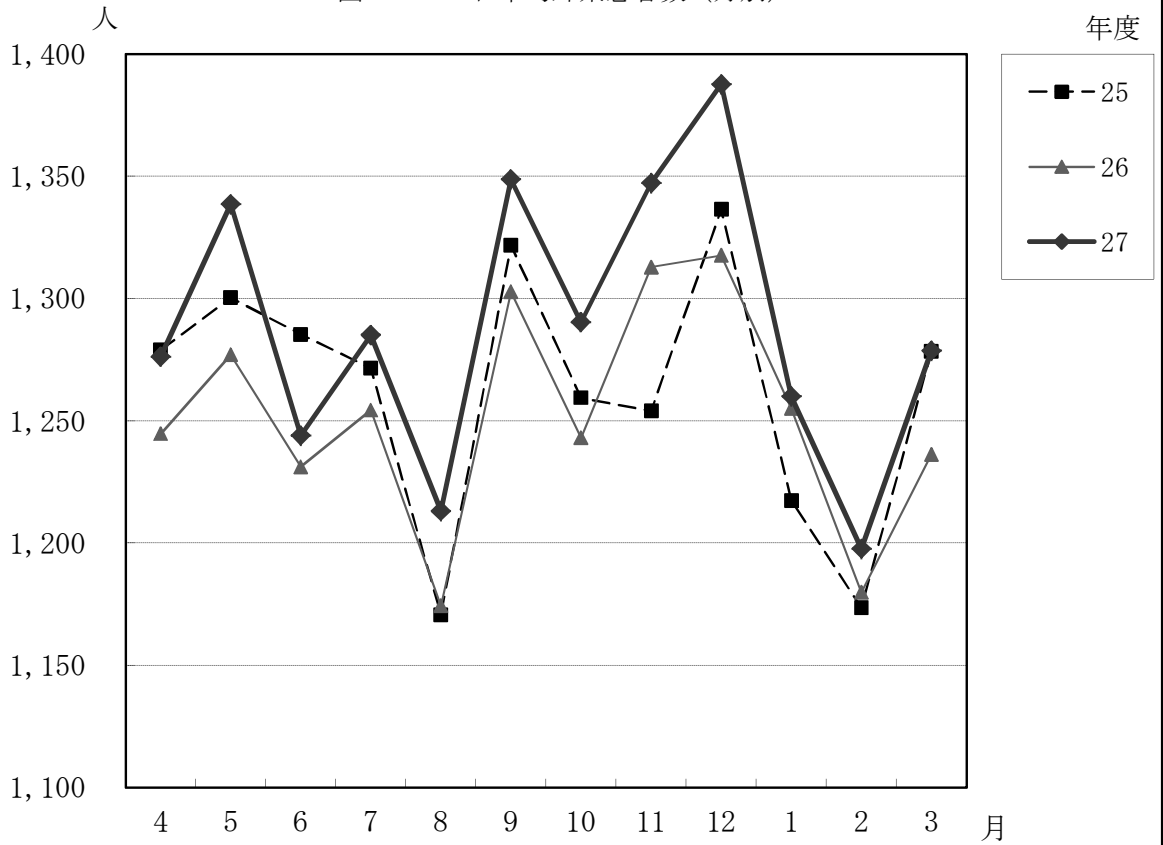
年度	平均在院日数				病床回転率			
	一般	感染症※	入院計	対前年度増減率	一般	感染症※	入院計	対前年度増減率
23	14.9	72.4	14.9	△ 5.1	24.52	5.06	24.49	5.5
24	14.7	50.4	14.7	△ 1.3	24.86	7.24	24.84	1.4
25	14.2	152.0	14.2	△ 3.4	25.76	2.40	25.75	3.7
26	13.9	0.0	13.9	△ 2.1	26.25	0.00	26.25	1.9
27	13.3	0.0	13.3	△ 4.3	27.48	0.00	27.48	4.7

※ 感染症病床欄はH26年度まで結核病床の数値である。

○診療科別平均在院日数

(単位：日)

診療科名	23	24	25	26	27	対前年度比較増減
一般計	14.9	14.7	14.2	13.9	13.3	△ 0.6
内分泌内科	19.8	17.9	18.5	17.1	17.0	△ 0.1
循環器科	8.4	8.6	8.0	8.0	8.4	0.4
消化器内科	18.2	13.7	11.5	11.7	10.7	△ 1.0
” (内視鏡)	6.3					
リウマチ膠原病内科	44.9	41.8	50.5	48.6	37.5	△ 11.1
血液内科	39.8	36.4	31.4	30.5	29.9	△ 0.6
呼吸器内科	13.0	13.4	13.6	14.4	13.5	△ 0.9
呼吸器外科	14.6	12.6	12.7	13.3	12.1	△ 1.2
神経内科	21.7	24.9	21.9	22.8	24.0	1.2
小児科	5.1	5.0	5.0	4.4	4.5	0.1
N I C U	49.9	44.3	41.4	46.8	46.5	△ 0.3
外科	15.4	15.1	15.2	15.5	14.0	△ 1.5
整形外科	21.8	22.7	19.6	17.1	17.7	0.6
脳神経外科	16.6	14.8	16.9	14.7	14.0	△ 0.7
心臓血管外科	25.1	25.5	25.4	25.9	22.8	△ 3.1
産科・M F I C U	13.8	13.2	13.4	13.3	12.3	△ 1.0
婦人科	11.4	9.9	9.6	9.6	8.5	△ 1.1
皮膚科	16.5	13.7	16.0	15.6	13.1	△ 2.5
泌尿器科	12.3	14.7	14.1	13.1	14.5	1.4
眼科	8.7	8.1	7.5	6.0	6.1	0.1
耳鼻咽喉科・頭頸部外科	12.8	11.9	11.7	11.8	12.1	0.3
腫瘍放射線科	3.0	3.0	3.0	0.0	0.0	0.0
麻酔科	32.0	0.0	0.0	5.0	10.7	5.7
歯科口腔外科	9.4	10.5	9.0	7.4	6.3	△ 1.1
緩和医療科	-	-	-	0.0	2.7	2.7
総合診療部	15.4	15.5	14.6	16.8	15.2	△ 1.6
感染症※	72.4	50.4	152.0	0.0	0.0	0.0
入院合計	14.9	14.7	14.2	13.9	13.3	△ 0.6

※ 感染症病床欄はH26年度まで結核病床の数値である。

7. 外来初診患者数

診療科名	初診患者数 (人)						初診率 (%)					
	23	24	25	26	27	増減	23	24	25	26	27	前年比
内 分 泌 内 科	365	360	324	276	265	△11	1.5	1.7	1.6	1.3	1.2	△0.1
循 環 器 科	1,044	1,069	1,048	805	842	37	6.2	6.4	6.3	5.6	5.9	0.3
総 合 診 療 部	3,464	4,017	4,138	4,199	4,159	△40	32.9	32.7	32.7	31.5	33.6	2.1
消 化 器 内 科	1,243	1,643	1,521	1,452	1,450	△2	6.7	6.7	6.1	5.2	5.0	△0.1
” (内視鏡)	305						6.5					
リウマチ膠原病内科	241	246	242	238	208	△30	1.5	1.5	1.5	1.4	1.2	△0.2
血 液 内 科	336	286	277	297	300	3	3.6	3.0	2.6	2.8	2.7	△0.2
呼 吸 器 内 科	743	672	776	563	724	161	10.7	8.7	8.5	8.3	8.6	0.3
呼 吸 器 外 科				170	204	34				4.7	5.3	0.7
神 経 内 科	1,418	1,575	1,390	1,154	1,073	△81	8.3	8.9	8.1	6.8	6.0	△0.8
メンタルヘルス科	360	277	172	122	95	△27	2.3	1.8	1.2	0.8	0.6	△0.2
小 児 科	4,080	3,671	3,198	2,803	2,570	△233	20.8	19.0	19.4	22.6	20.5	△2.2
新 生 児 科	-	-	0	148	153	5	-	-	0.0	4.3	3.7	△0.6
外 科	760	765	730	777	786	9	3.6	3.5	3.3	3.5	3.4	△0.1
リハビリテーション科	1	4	5	2	1	△1	0.4	0.9	0.6	0.3	0.4	0.1
整 形 外 科	2,527	2,411	1,876	1,690	1,674	△16	15.4	15.0	15.1	12.6	13.8	1.2
脳 神 経 外 科	1,230	1,043	966	819	706	△113	17.2	16.1	16.4	14.4	13.7	△0.7
心 臓 血 管 外 科	213	244	274	283	313	30	6.2	7.4	10.4	10.9	11.0	0.1
産 婦 人 科	1,532	1,589	1,453	1,397	1,474	77	7.9	8.2	7.4	7.3	7.5	0.2
皮 膚 科	1,618	1,435	951	961	823	△138	7.2	6.5	5.0	5.3	4.5	△0.8
泌 尿 器 科	777	703	634	543	560	17	7.1	6.1	5.3	4.6	5.0	0.4
眼 科	1,339	1,373	891	600	688	88	8.4	7.8	5.3	4.4	4.8	0.4
耳鼻咽喉科・頭頸部外科	2,100	2,145	1,779	1,510	1,556	46	13.8	15.3	15.2	12.9	12.9	△0.0
放 射 線 部	85	66	109	122	101	△21	12.6	11.0	16.8	22.4	18.2	△4.2
腫 瘍 放 射 線 科	44	37	51	36	43	7	0.5	0.4	0.6	0.5	0.5	0.0
麻 酔 科	22	27	23	26	24	△2	0.8	1.0	0.9	1.2	1.2	0.0
緩 和 医 療 科	7	12	173	9	6	△3	1.3	1.0	15.1	1.2	1.3	0.1
リンパ浮腫外来	-	-	-	6	0	△6	-	-	-	2.0	0.0	△2.0
神 経 血 管 内 治 療 部	-	-	-	2	0	△2	-	-	-	2.4	0.0	△2.4
歯 科 口 腔 外 科	1,956	2,233	2,088	2,119	2,201	82	15.9	15.3	15.4	15.7	15.0	△0.7
合 計	27,810	27,903	25,089	23,129	22,999	△130	8.8	8.7	8.1	7.6	7.4	△0.2

※ 初診率は、初診患者÷外来延べ患者×100で算出している。

8. 外来紹介患者数

診療科名	紹介患者数 (人)						紹介率 (%)					
	23	24	25	26	27	増減	23	24	25	26	27	前年比
内 分 泌 内 科	257	295	267	234	233	△1	70.4	81.9	82.4	84.8	87.9	3.1
循 環 器 科	682	741	740	562	625	63	65.3	69.3	70.6	69.8	74.2	4.4
総 合 診 療 部	370	529	643	672	635	△37	10.7	13.2	15.5	16.0	15.3	△0.7
消 化 器 内 科	679	1,030	1,083	1,146	1,254	108	54.6	62.7	71.2	78.9	86.5	7.6
” (内視鏡)	269						88.2					
リウマチ膠原病内科	218	232	224	229	203	△26	90.5	94.3	92.6	96.2	97.6	1.4
血 液 内 科	238	218	213	227	247	20	70.8	76.2	76.9	76.4	82.3	5.9
呼 吸 器 内 科	668	626	726	535	690	155	89.9	93.2	93.6	95.0	95.3	0.3
呼 吸 器 外 科				152	184	32				89.4	90.2	0.8
神 経 内 科	633	740	770	704	699	△5	44.6	47.0	55.4	61.0	65.1	4.1
メンタルヘルス科	178	151	98	80	70	△10	49.4	54.5	57.0	65.6	73.7	8.1
小 児 科	937	913	735	741	761	20	23.0	24.9	23.0	26.4	29.6	3.2
新 生 児 科	-	-	-	36	52	16	-	-	-	24.3	34.0	9.7
外 科	599	635	626	663	674	11	78.8	83.0	85.8	85.3	85.8	0.4
リハビリテーション科	1	0	1	1	0	△1	100.0	0.0	20.0	50.0	0.0	△50.0
整 形 外 科	961	1,037	818	721	830	109	38.0	43.0	43.6	42.7	49.6	6.9
脳 神 経 外 科	497	454	445	438	442	4	40.4	43.5	46.1	53.5	62.6	9.1
心 臓 血 管 外 科	141	187	255	255	294	39	66.2	76.6	93.1	90.1	93.9	3.8
産 婦 人 科	418	487	508	530	667	137	27.3	30.6	35.0	37.9	45.3	7.3
皮 膚 科	313	352	365	406	392	△14	19.3	24.5	38.4	42.2	47.6	5.4
泌 尿 器 科	405	411	397	385	364	△21	52.1	58.5	62.6	70.9	65.0	△5.9
眼 科	837	844	690	463	563	100	62.5	61.5	77.4	77.2	81.8	4.7
耳鼻咽喉科・頭頸部外科	843	968	1,036	1,090	1,163	73	40.1	45.1	58.2	72.2	74.7	2.6
放 射 線 部	84	66	108	121	100	△21	98.8	100.0	99.1	99.2	99.0	△0.2
腫 瘍 放 射 線 科	44	37	49	36	43	7	100.0	100.0	96.1	100.0	100.0	0.0
麻 酔 科	11	15	18	21	21	0	50.0	55.6	78.3	80.8	87.5	6.7
緩 和 医 療 科	5	9	68	8	3	△5	71.4	75.0	39.3	88.9	50.0	△38.9
リンパ浮腫外来	-	-	-	6	0	△6	-	-	-	100.0	-	-
神 経 血 管 内 治 療 部	-	-	-	2	0	△2	-	-	-	100.0	-	-
歯 科 口 腔 外 科	640	631	689	664	736	72	32.7	28.3	33.0	31.3	33.4	2.1
合 計	10,928	11,608	11,572	11,128	11,945	817	39.3	41.6	46.1	48.1	51.9	3.8

(58.0) (59.9) (66.4) (69.7) (71.8) (2.1)

※ 1 紹介率=紹介÷初診×100 (文書紹介件数)

2 欄外 () は、紹介率=(紹介+救急車)÷(初診-6歳未満時間外初診)×100

9. 診療科別患者数

(単位:人)

区 分		延 べ 患 者 数					1 日 平 均 患 者 数					(利用率)
		23	24	25	26	27	23	24	25	26	27	
入 院 合 計	694床	217,612	217,151	201,993	207,333	213,072	594.6	594.9	553.4	568.0	582.2	83.9%
一 般	689床	217,246	216,893	201,841	207,333	213,072	593.6	594.2	553.0	568.0	582.2	84.5%
内 分 泌 内 科	20床	7,460	6,098	6,024	5,995	5,272	20.4	16.7	16.5	16.4	14.4	72.0%
循 環 器 科	32床	12,343	11,448	9,391	9,298	10,404	33.7	31.4	25.7	25.5	28.4	88.8%
総 合 診 療 部	19床	5,835	6,819	7,247	7,703	9,103	15.9	18.7	19.9	21.1	24.9	138.2%
消 化 器 内 科	63床	20,132	24,067	22,206	24,748	25,361	55.0	65.9	60.8	67.8	69.3	110.0%
” (内視鏡)		2,009					5.5					
リウマチ膠原病内科	6床	2,343	1,523	1,674	1,864	1,289	6.4	4.2	4.6	5.1	3.5	58.7%
血 液 内 科	50床	18,999	21,015	17,547	17,829	18,676	51.9	57.6	48.1	48.8	51.0	102.1%
呼 吸 器 内 科	33床	7,390	8,145	10,925	13,848	14,987	20.2	22.3	29.9	37.9	40.9	134.3%
呼 吸 器 外 科	21床	7,247	5,584	5,336	4,570	4,772	19.8	15.3	14.6	12.5	13.0	62.1%
神 経 内 科	39床	14,484	16,247	14,803	13,644	14,112	39.6	44.5	40.6	37.4	38.6	98.9%
小 児 科	24床	8,857	7,768	6,035	6,131	5,927	24.2	21.3	16.5	16.8	16.2	67.5%
新生児科・NICU	24床	5,621	6,164	5,815	6,283	6,367	15.4	16.9	15.9	17.2	17.4	72.5%
外 科	59床	21,297	20,627	19,404	20,972	20,773	58.2	56.5	53.2	57.5	56.8	96.2%
整 形 外 科	55床	19,363	19,581	16,254	16,637	15,727	52.9	53.6	44.5	45.6	43.0	78.1%
脳 神 経 外 科	36床	13,629	11,296	11,596	9,483	8,753	37.2	30.9	31.8	26.0	23.9	62.9%
心 臓 血 管 外 科	18床	6,108	6,193	6,150	7,350	8,036	16.7	17.0	16.8	20.1	22.0	122.0%
産 科 ・ M F I C U	28床	9,396	8,740	8,798	9,083	9,160	25.7	23.9	24.1	24.9	25.0	89.4%
婦 人 科	26床	7,505	7,836	7,306	8,035	8,883	20.5	21.5	20.0	22.0	24.3	93.3%
皮 膚 科	10床	2,901	2,459	2,753	2,970	3,433	7.9	6.7	7.5	8.1	9.4	98.7%
泌 尿 器 科	21床	7,455	8,344	7,680	6,846	7,442	20.4	22.9	21.0	18.8	20.3	96.8%
眼 科	14床	5,635	5,527	3,958	3,768	4,260	15.4	15.1	10.8	10.3	11.6	72.7%
耳 鼻 咽 喉 科 ・ 頭 頸 部 外 科	30床	9,991	10,066	9,682	9,433	9,641	27.3	27.6	26.5	25.8	26.3	87.8%
腫 瘍 放 射 線 科	1床	148	121	100	0	0	0.4	0.3	0.3	0.0	0.0	0.0%
麻 酔 科	0床	33	0	0	18	35	0.1	0.0	0.0	0.0	0.1	-
緩 和 医 療 科	2床	-	-	-	0	11	-	-	-	0.0	0.0	1.5%
歯 科 口 腔 外 科	4床	1,065	1,225	1,157	825	648	2.9	3.4	3.2	2.3	1.8	44.3%
感 染 症 ※	5床	366	258	152	0	0	1.0	0.7	0.4	0.0	0.0	0.0%

※1 病床数は平成27年度末の病床数である。

2 感染症病床欄はH26年度まで結核病床の数値である。

(単位:人)

区 分	延 べ 患 者 数					1 日 平 均 患 者 数				
	23	24	25	26	27	23	24	25	26	27
外 来 合 計	316,491	321,803	307,899	305,328	312,730	1,297.1	1,313.5	1,261.9	1,251.3	1,287.0
内 分 泌 内 科	24,368	21,420	20,271	20,911	21,374	99.9	87.4	83.1	85.7	88.0
循 環 器 科	16,871	16,826	16,528	14,500	14,272	69.1	68.7	67.7	59.4	58.7
総 合 診 療 部	10,527	12,284	12,640	13,328	12,378	43.1	50.1	51.8	54.6	50.9
消 化 器 内 科	18,417	24,509	24,907	28,041	28,811	75.5	100.0	102.1	114.9	118.6
” (内視鏡)	4,708					19.3				
リウマチ膠原病内科	16,229	16,290	16,113	16,733	17,134	66.5	66.5	66.0	68.6	70.5
血 液 内 科	9,289	9,683	10,604	10,482	11,279	38.1	39.5	43.5	43.0	46.4
呼 吸 器 内 科	1,896	2,826	4,353	6,768	8,399	7.8	11.5	17.8	27.7	34.6
呼 吸 器 外 科	5,034	4,857	4,787	3,650	3,827	20.6	19.8	19.6	15.0	15.7
神 経 内 科	17,056	17,752	17,150	16,981	17,907	69.9	72.5	70.3	69.6	73.7
メンタルヘルス科	15,833	15,003	14,387	14,920	15,152	64.9	61.2	59.0	61.1	62.4
小 児 科	19,649	19,367	16,513	12,385	12,553	80.5	79.0	67.7	50.8	51.7
新 生 児 科	-	-	502	3,434	4,170	-	-	2.1	14.1	17.2
外 科	20,915	22,168	21,853	22,150	22,876	85.7	90.5	89.6	90.8	94.1
リハビリテーション科	279	441	892	644	266	1.1	1.8	3.7	2.6	1.1
整 形 外 科	16,384	16,059	12,421	13,373	12,129	67.1	65.5	50.9	54.8	49.9
脳 神 経 外 科	7,164	6,470	5,892	5,677	5,151	29.4	26.4	24.1	23.3	21.2
心 臓 血 管 外 科	3,434	3,309	2,640	2,601	2,838	14.1	13.5	10.8	10.7	11.7
産 婦 人 科	19,421	19,480	19,545	19,136	19,744	79.6	79.5	80.1	78.4	81.3
皮 膚 科	22,465	21,939	18,868	18,101	18,311	92.1	89.5	77.3	74.2	75.4
泌 尿 器 科	10,959	11,542	11,924	11,729	11,232	44.9	47.1	48.9	48.1	46.2
眼 科	16,002	17,697	16,800	13,697	14,343	65.6	72.2	68.9	56.1	59.0
耳鼻咽喉科・頭頸部外科	15,173	14,013	11,741	11,663	12,058	62.2	57.2	48.1	47.8	49.6
放 射 線 部	672	599	647	545	555	2.8	2.4	2.7	2.2	2.3
腫瘍放射線科	8,238	8,844	8,572	7,121	8,369	33.8	36.1	35.1	29.2	34.4
麻 酔 科	2,626	2,650	2,683	2,125	1,935	10.8	10.8	11.0	8.7	8.0
緩和医療科	544	1,197	1,142	765	453	2.2	4.9	4.7	3.1	1.9
リンパ浮腫外来	-	-	-	304	503	-	-	-	1.2	2.1
神経血管内治療部	-	-	-	85	69	-	-	-	0.3	0.3
歯科口腔外科	12,338	14,578	13,524	13,479	14,642	50.6	59.5	55.4	55.2	60.3
入 院 ・ 外 来 総 計	534,103	538,954	509,892	512,661	525,802	1,891.7	1,908.4	1,815.3	1,819.4	1,869.1

10. 新患者利用圏分布表

〔上段 患者数 (人)〕
〔下段 構成比 (%)〕

地域別 年度		青森	東	上十三	むつ	北五	南黒	西	三八	中弘	県外	合計
入 院	23	9,563 69.8	952 6.9	1,214 8.9	698 5.1	343 2.5	61 0.4	158 1.1	148 1.1	76 0.6	487 3.6	13,700 100.0
	24	9,607 69.6	1,052 7.6	1,231 8.9	622 4.5	335 2.4	55 0.4	156 1.1	151 1.1	62 0.5	537 3.9	13,808 100.0
	25	9,109 68.4	967 7.2	1,034 7.8	670 5.0	294 2.2	75 0.6	155 1.2	147 1.1	43 0.3	827 6.2	13,321 100.0
	26	9,633 69.2	1,123 8.1	1,079 7.8	605 4.3	313 2.3	75 0.5	107 0.8	115 0.8	64 0.5	797 5.7	13,911 100.0
	27	10,300 69.1	1,175 7.9	1,237 8.3	742 5.0	272 1.8	64 0.4	106 0.7	105 0.7	58 0.4	853 5.7	14,912 100.0
	対前年度 比較増減	667 △0.1	52 △0.2	158 0.5	137 0.7	△ 41 △0.5	△ 11 △0.1	△ 1 △0.1	△ 10 △0.1	△ 6 △0.1	56 0.0	1,001 -
	外 来	23	20,595 74.1	1,944 7.0	1,797 6.5	1,061 3.8	611 2.2	110 0.4	228 0.8	235 0.8	164 0.6	1,065 3.8
24		20,457 73.3	2,044 7.3	1,902 6.8	1,011 3.6	593 2.1	106 0.4	235 0.8	236 0.9	162 0.6	1,157 4.2	27,903 100.0
25		17,843 71.1	1,822 7.3	1,517 6.0	1,017 4.0	511 2.0	127 0.5	265 1.1	224 0.9	115 0.5	1,648 6.6	25,089 100.0
26		16,516 71.3	1,707 7.4	1,466 6.3	874 3.9	411 1.7	111 0.5	163 0.7	178 0.8	138 0.6	1,565 6.8	23,129 100.0
27		16,261 70.7	1,713 7.4	1,589 6.9	947 4.1	410 1.8	102 0.4	137 0.6	169 0.8	132 0.6	1,539 6.7	22,999 100.0
対前年度 比較増減		△ 255 △0.6	6 0.0	123 0.6	73 0.2	△ 1 0.1	△ 9 △0.1	△ 26 △0.1	△ 9 0.0	△ 6 0.0	△ 26 △0.1	△ 130 -

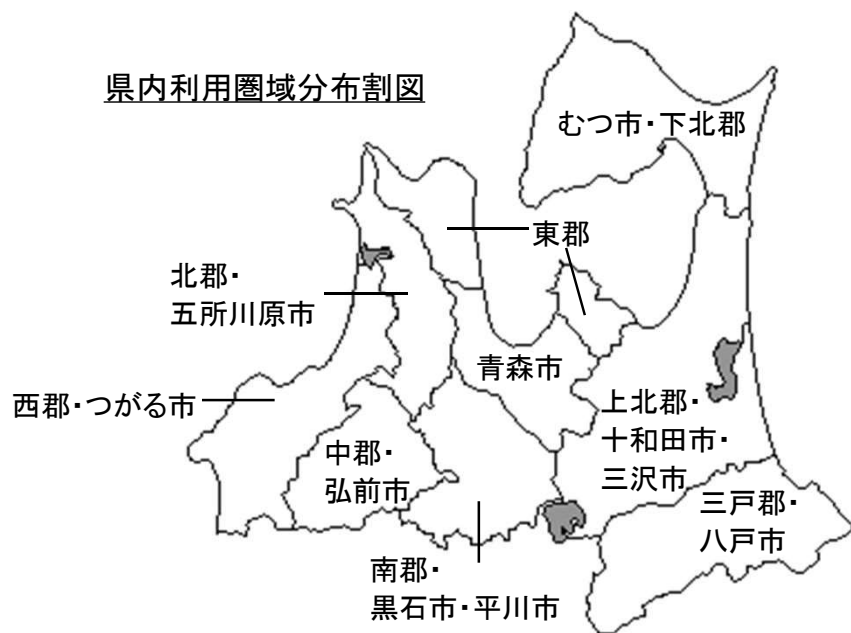

第2節 診療収益状況

1. 入院診療収益

(単位：円、前年度比%)

区分 年度	総診療収益	1人1日当たり診療収益					
		入院合計	対前年度比	一般	対前年度比	感染症※	対前年度比
23	12,667,901,367	58,213	106.7	58,264	106.7	28,335	88.0
24	13,560,336,834	62,447	107.3	62,491	107.3	24,754	87.4
25	13,164,523,834	65,173	104.4	65,203	104.3	25,718	103.9
26	13,816,955,334	66,641	102.3	66,641	102.2	0	皆減
27	14,869,915,558	69,788	104.7	69,788	104.7	0	-
27-26	1,052,960,224	3,147	-	3,147	-	0	-

※ 感染症病床欄はH26年度まで結核病床の数値である。

2. 外来診療収益

(単位：円、前年度比%)

区分 年度	総診療収益	1人1日当たり診療収益	
		外来合計	対前年度比
23	4,549,571,040	14,375	110.0
24	4,960,093,164	15,413	107.2
25	5,393,507,353	17,517	113.7
26	5,846,570,035	19,148	109.3
27	6,584,896,490	21,056	110.0
27-26	738,326,455	1,908	-

3. 診療科別診療収益

診療科名	年度	診療収益（単位：千円）				
		23	24	25	26	27
入院合計		12,667,901	13,560,337	13,164,524	13,816,955	14,869,916
一般病床計		12,657,530	13,553,950	13,160,615	13,816,955	14,869,916
内分沁内科		224,720	202,738	202,118	207,507	187,276
循環器科		1,135,815	1,128,249	883,693	978,121	1,177,255
総合診療部		340,117	408,988	446,735	460,327	578,215
消化器内科		901,103	1,197,179	1,166,792	1,249,431	1,543,384
〃（内視鏡）		96,583				
リウマチ膠原病内科		80,536	53,160	64,453	73,812	44,693
血液内科		1,205,133	1,396,770	1,311,365	1,439,752	1,545,886
呼吸器内科		295,618	359,533	529,588	679,103	774,569
呼吸器外科		506,945	447,917	437,703	383,762	423,079
神経内科		610,207	715,126	738,148	648,474	686,852
小児科		399,610	347,942	281,683	291,170	280,226
N I C U		449,036	506,584	539,917	588,473	602,939
外科		1,321,347	1,370,049	1,351,397	1,399,133	1,489,082
整形外科		1,104,538	1,156,725	1,061,331	1,121,800	1,026,281
脳神経外科		971,278	886,189	940,003	845,890	825,440
心臓血管外科		761,807	962,369	926,521	1,184,200	1,279,509
産科・M F I C U		497,579	518,310	504,758	542,189	555,426
婦人科		377,440	408,673	407,065	450,393	509,363
皮膚科		107,331	101,020	112,296	113,368	142,167
泌尿器科		376,378	430,264	397,199	362,421	376,183
眼科		405,386	412,040	312,141	298,023	323,122
耳鼻咽喉科・頭頸部外科		432,074	477,917	485,931	461,455	466,103
腫瘍放射線科		15,094	12,801	11,017	0	0
麻酔科		908	0	0	778	1,206
緩和医療科		-	-	-	0	695
歯科口腔外科		40,948	53,407	48,761	37,372	30,964
感染症病床計※		10,371	6,386	3,909	0	0
感染症		10,371	6,386	3,909	0	0
外来合計		4,549,571	4,960,093	5,393,507	5,846,570	6,584,896
内分沁内科		257,992	249,224	242,246	258,145	283,355
循環器科		163,760	190,722	201,514	187,649	188,310
総合診療部		108,722	130,360	149,832	166,428	182,377
消化器内科		536,469	663,850	743,085	839,827	1,046,636
〃（内視鏡）		63,037				
リウマチ膠原病内科		355,879	380,582	405,399	432,416	435,844
血液内科		483,806	564,083	737,916	857,011	933,129
呼吸器内科		75,445	177,302	310,423	371,999	534,166
呼吸器外科		114,471	104,570	89,837	107,281	118,293
神経内科		146,691	169,667	170,572	195,057	210,560
メンタルヘルス科		79,132	81,227	80,661	89,187	88,690
小児科		186,231	184,695	145,180	101,840	104,803
新生児科		-	-	8,516	41,223	52,859
外科		698,230	720,143	744,596	752,874	864,234
リハビリテーション科		1,042	1,581	3,338	2,563	1,118
整形外科		126,737	121,191	100,853	116,786	105,259
脳神経外科		130,143	118,939	116,441	142,116	163,211
心臓血管外科		27,392	32,040	33,495	34,860	43,987
産婦人科		133,908	131,818	132,170	134,069	140,031
皮膚科		88,958	95,640	96,868	98,921	121,613
泌尿器科		203,547	228,773	259,069	349,282	385,642
眼科		246,644	273,665	285,266	221,611	216,003
耳鼻咽喉科・頭頸部外科		131,996	129,319	118,086	133,923	131,347
放射線科		7,154	5,644	8,343	7,478	8,905
腫瘍放射線科		105,973	116,594	123,745	114,640	147,495
麻酔科		4,850	4,683	5,302	5,133	6,225
緩和医療科		340	6,354	10,736	14,421	5,075
リンパ浮腫外来		-	-	-	29	1,823
神経血管内治療部		-	-	-	741	81
歯科口腔外科		71,025	77,428	70,019	69,062	63,825
入院・外来総計		17,217,472	18,520,430	18,558,031	19,663,525	21,454,812

※1 決算額合計を入院・外来毎に診療科別診療実績（稼働額）で按分して算出した金額であるため、端数が合わない場合がある。

2 感染症病床欄はH26年度まで結核病床の数値である。

(人)

診療科名	年度	患者1人1日当たり診療収益(単位:円)					平成27年度 延べ患者数
		23	24	25	26	27	
入院合計		58,213	62,447	65,173	66,641	69,788	213,072
一般病床計		58,264	62,491	65,203	66,641	69,788	213,072
内分泌内科		30,123	33,247	33,552	34,613	35,523	5,272
循環器科		92,021	98,554	94,100	105,197	113,154	10,404
総合診療部		58,289	59,978	61,644	59,759	63,519	9,103
消化器内科		44,760	49,744	52,544	50,486	60,857	25,361
〃(内視鏡)		48,075					
リウマチ膠原病内科		34,373	34,905	38,502	39,599	34,673	1,289
血液内科		63,431	66,465	74,734	80,753	82,774	18,676
呼吸器内科		40,002	44,142	48,475	49,040	51,683	14,987
呼吸器外科		69,952	80,214	82,028	83,974	88,659	4,772
神経内科		42,130	44,016	49,865	47,528	48,671	14,112
小児科		45,118	44,792	46,675	47,491	47,280	5,927
N I C U		79,885	82,184	92,849	93,661	94,698	6,367
外科		62,044	66,420	69,645	66,714	71,684	20,773
整形外科		57,044	59,074	65,297	67,428	65,256	15,727
脳神経外科		71,266	78,452	81,063	89,201	94,304	8,753
心臓血管外科		124,723	155,396	150,654	161,116	159,222	8,036
産科・M F I C U		52,957	59,303	57,372	59,693	60,636	9,160
婦人科		50,292	52,153	55,717	56,054	57,341	8,883
皮膚科		36,998	41,082	40,790	38,171	41,412	3,433
泌尿器科		50,487	51,566	51,719	52,939	50,549	7,442
眼		71,941	74,550	78,863	79,093	75,850	4,260
耳鼻咽喉科・頭頸部外科		43,246	47,478	50,189	48,919	48,346	9,641
腫瘍放射線科		101,985	105,794	110,170	-	-	0
麻酔科		27,501	-	-	43,194	34,467	35
緩和医療科		-	-	-	-	63,209	11
歯科口腔外科		38,449	43,597	42,144	45,300	47,785	648
感染症病床計※		28,335	24,754	25,718	0	0	0
感染症		28,335	24,754	25,718	0	0	0
外来合計		14,375	15,413	17,517	19,148	21,056	312,730
内分泌内科		10,587	11,635	11,950	12,345	13,257	21,374
循環器科		9,707	11,335	12,192	12,941	13,194	14,272
総合診療部		10,328	10,612	11,854	12,487	14,734	12,378
消化器内科		29,129	27,086	29,834	29,950	36,328	28,811
〃(内視鏡)		13,389					
リウマチ膠原病内科		21,929	23,363	25,160	25,842	25,437	17,134
血液内科		52,084	58,255	69,588	81,760	82,732	11,279
呼吸器内科		39,792	62,740	71,312	54,964	63,599	8,399
呼吸器外科		22,739	21,530	18,767	29,392	30,910	3,827
神経内科		8,601	9,558	9,946	11,487	11,759	17,907
メンタルヘルス科		4,998	5,414	5,606	5,978	5,853	15,152
小児科		9,478	9,537	8,792	8,223	8,349	12,553
新生児科		-	-	16,965	12,004	12,676	4,170
外科		33,384	32,486	34,073	33,990	37,779	22,876
リハビリテーション科		3,733	3,586	3,742	3,980	4,202	266
整形外科		7,735	7,547	8,120	8,733	8,678	12,129
脳神経外科		18,166	18,383	19,763	25,034	31,685	5,151
心臓血管外科		7,977	9,683	12,687	13,403	15,499	2,838
産婦人科		6,895	6,767	6,762	7,006	7,092	19,744
皮膚科		3,960	4,359	5,134	5,465	6,642	18,311
泌尿器科		18,574	19,821	21,727	29,779	34,334	11,232
眼		15,413	15,464	16,980	16,180	15,060	14,343
耳鼻咽喉科・頭頸部外科		8,699	9,229	10,058	11,483	10,893	12,058
放射線科		10,646	9,422	12,894	13,721	16,045	555
腫瘍放射線科		12,864	13,183	14,436	16,099	17,624	8,369
麻酔科		1,847	1,767	1,976	2,415	3,217	1,935
緩和医療科		625	5,308	9,401	18,851	11,203	453
リンパ浮腫外来		-	-	-	95	3,624	503
神経血管内治療部		-	-	-	8,712	1,168	69
歯科口腔外科		5,757	5,311	5,177	5,124	4,359	14,642
入院・外来総計		32,236	34,364	36,396	38,356	40,804	525,802

4. 診療行為別患者1人1日当たり診療収益及び構成比

〔上段：円〕
〔下段：％〕

区分		初診料	再診料	指導料	検査料	X線料	投薬料	注射料	手術処置料 (輸血料含む)	その他	入院診療 料及養 び費	合計
入院	23	64 0.1	- -	- -	871 1.5	282 0.5	522 0.9	1,509 2.6	17,238 29.6	1,761 3.0	35,966 61.8	58,213 100.0
	24	61 0.1	- -	- -	861 1.4	207 0.3	506 0.8	1,088 1.7	18,639 29.8	2,108 3.5	38,977 62.4	62,447 100.0
	25	64 0.1	- -	- -	965 1.5	220 0.3	582 0.9	1,475 2.3	18,955 29.1	2,238 3.4	40,674 62.4	65,173 100.0
	26	60 0.1	- -	- -	863 1.3	173 0.3	575 0.9	1,631 2.4	19,078 28.6	2,289 3.4	41,972 63.0	66,641 100.0
	27	62 0.1	- -	- -	972 1.4	284 0.4	1,657 2.4	1,852 2.7	20,344 29.2	2,453 3.4	42,164 60.4	69,788 100.0
	対前年度 比較増減	2 0.0	- -	- -	109 0.2	111 0.1	1,082 1.5	221 0.3	1,266 0.6	165 0.0	192 △2.6	3,147 0.0
	一般	23	64 0.1	- -	- -	869 1.5	282 0.5	522 0.9	1,509 2.6	17,266 29.6	1,758 3.0	35,994 61.8
24		62 0.1	- -	- -	858 1.4	207 0.3	505 0.8	1,089 1.7	18,661 29.9	2,110 3.4	38,999 62.4	62,491 100.0
25		64 0.1	- -	- -	964 1.5	220 0.3	582 0.9	1,475 2.3	18,969 29.1	2,240 3.4	40,689 62.4	65,203 100.0
26		60 0.1	- -	- -	863 1.3	173 0.3	575 0.9	1,631 2.4	19,078 28.6	2,289 3.4	41,972 63.0	66,641 100.0
27		62 0.1	- -	- -	972 1.4	284 0.4	1,657 2.4	1,852 2.7	20,344 29.2	2,453 3.4	42,164 60.4	69,788 100.0
対前年度 比較増減		2 0.0	- -	- -	109 0.1	111 0.1	1,082 1.5	221 0.3	1,266 0.6	164 0.0	192 △2.6	3,147 0.0
内感 染症 ※		23	24 0.1	- -	- -	2,105 7.4	254 0.9	820 2.9	1,205 4.3	405 1.4	4,062 14.3	19,460 68.7
	24	21 0.1	- -	- -	2,948 11.9	197 0.8	1,105 4.5	181 0.7	21 0.1	267 1.0	20,014 80.9	24,754 100.0
	25	18 0.1	- -	- -	2,276 8.8	522 2.0	738 2.9	1,125 4.4	320 1.2	106 0.4	20,613 80.2	25,718 100.0
	26	0 -	- -	- -	0 -	0 -	0 -	0 -	0 -	0 -	0 -	0 -
	27	0 -	- -	- -	0 -	0 -	0 -	0 -	0 -	0 -	0 -	0 -
	対前年度 比較増減	0 -	- -	- -	0 -	0 -	0 -	0 -	0 -	0 -	0 -	0 -
	外来	23	357 2.5	533 3.7	464 3.2	3,120 21.7	2,133 14.8	1,320 9.2	4,770 33.2	590 4.1	1,088 7.6	-
24		347 2.3	531 3.4	536 3.5	3,312 21.5	1,984 12.9	1,595 10.3	5,298 34.4	679 4.4	1,131 7.3	-	15,413 100.0
25		340 1.9	534 3.0	592 3.4	3,568 20.4	2,157 12.3	2,156 12.3	6,266 35.8	674 3.8	1,230 7.1	-	17,517 100.0
26		320 1.7	557 2.9	605 3.2	3,644 19.0	2,256 11.8	2,752 14.4	7,078 37.0	664 3.5	1,272 6.5	-	19,148 100.0
27		252 1.2	572 2.7	1,565 7.4	3,804 18.1	2,531 12.0	3,394 16.1	7,595 36.1	466 2.2	877 4.2	-	21,056 100.0
対前年度 比較増減		△68 △0.5	15 △0.2	960 4.2	160 △0.9	275 0.2	642 1.7	517 △0.9	△198 △1.3	△395 △2.3	-	1,908 0.0

※1 決算額を診療行為別診療実績（稼働額）で按分して再配賦した金額であるため、端数が合わない場合がある。

2 感染症病床欄はH26年度まで結核病床の数値である。

第3節 診療の状況

1. 診療科別手術件数

(単位：件)

区分 年度	外科	整形 外科	産婦 人科	耳 鼻 咽喉科	眼科	脳神経 外科	心臓血 管外科	皮膚科	泌尿 器科	呼吸 器科	その他	歯科	合計	うち
														全麻
23	823	746	356	381	1,340	409	193	70	257	191	22	71	4,859	2,570
24	781	733	412	450	1,403	343	221	88	248	150	22	81	4,932	2,629
25	761	720	414	491	1,401	332	229	67	239	153	35	80	4,922	2,613
26	818	814	470	443	1,152	314	294	90	228	164	46	76	4,909	2,674
27	888	741	483	467	1,145	324	315	135	223	183	43	66	5,013	2,722
増減	70	△73	13	24	△7	10	21	45	△5	19	△3	△10	104	48

※ 手術室で行われた手術件数である（心カテ室、血管造影室等の件数は含んでいない。）。

2. 放射線撮影等件数

(単位：件)

区分 年度	単純撮 影	透視	乳腺 撮影	マンモ トーム	骨密度	C T	MR I	R I	血管 造影	心カテ	画像 管理	合 計
24	62,437	3,960	1,385	35	113	25,491	5,327	1,421	640	1,083	1,248	103,140
25	62,439	4,352	1,334	41	239	25,963	5,304	1,292	623	981	1,342	103,910
26	64,259	4,336	1,400	32	304	25,742	6,446	1,233	501	1,010	1,078	106,341
27	64,380	4,345	1,604	53	303	27,293	6,710	1,093	590	1,085	472	107,928
増減	121	9	204	21	△1	1,551	264	△140	89	75	△606	1,587

3. 放射線治療件数

(単位：件)

区分 年度	リニアック (延べ件数)	ラルストロン (延べ件数)	特殊放射線治療										合 計
			I M R T			脳定位	体幹部 定位	全身 照射	ヨード	ストロ ン チウム	イット リウム		
			頭頸部	前立腺	その他								
23	10,724	20	7	21	0	18	5	5	37	9	1	10,847	
24	12,711	11	6	30	1	20	5	4	30	8	1	12,827	
25	11,529	11	11	35	0	11	8	5	27	4	0	11,641	
26	13,980	2	19	29	3	13	8	4	0	5	5	14,068	
27	14,665	9	16	34	17	9	11	14	0	0	3	14,778	
増減	685	7	△3	5	14	△4	3	10	0	△5	△2	710	

4. ICU利用患者数

(単位：人、%)

区分年度	循環器科	呼吸器科	小児科	外科	整形外科	脳神経外科	心臓血管外科	産婦人科	その他	合計	利用率
23	255	288	4	220	18	9	747	6	282	1,829	83.3
24	199	218	0	147	8	5	908	12	260	1,757	80.2
25	171	235	0	203	5	10	869	7	144	1,644	75.1
26	151	256	0	97	10	0	1,161	10	127	1,812	82.7
27	99	287	0	189	0	0	1,112	12	223	1,922	87.5
増減	△52	31	0	92	△10	0	△49	2	96	110	4.8

5. 救命救急センター利用患者数

(単位：人)

区分年度	内科	小児科	外科	整形外科	脳神経外科	心臓血管外科	産婦人科	皮膚科	泌尿器科	眼科	耳鼻咽喉科	歯科	その他	合計	うち入院	救急搬送
23	6,956	3,548	439	1,995	1,095	92	401	504	423	298	879	189	197	17,016	3,156	4,455
24	8,804	3,529	657	1,805	967	107	380	565	501	276	771	132	212	18,706	3,191	4,397
25	9,148	3,130	606	1,484	852	102	292	527	434	217	782	131	160	17,865	3,051	4,406
26	8,598	2,846	573	1,262	613	114	273	552	362	143	598	84	79	16,097	2,915	3,997
27	8,604	2,445	519	1,191	505	100	231	429	401	148	533	17	50	15,173	3,102	3,602
増減	6	△401	△54	△71	△108	△14	△42	△123	39	5	△65	△67	△29	△924	187	△395

※ 救急搬送には、ドクターヘリによる搬送も含む。

6. 臨床検査件数

(単位：件)

区分年度	一般	血液	生理	心エコー	病理	剖検	生化学	血清	細菌	合計
23	74,083	364,849	33,815	4,136	8,532	15	1,784,424	351,159	56,550	2,677,563
24	71,671	407,536	35,744	4,258	9,496	21	1,904,742	371,470	59,156	2,864,094
25	72,827	424,277	35,653	3,775	9,946	14	1,918,773	377,406	59,626	2,902,297
26	72,101	436,686	35,409	3,584	10,193	9	2,027,983	384,922	64,232	3,035,119
27	71,912	483,238	37,642	4,114	10,885	23	2,210,373	398,417	69,307	3,285,911
増減	△189	46,552	2,233	530	692	14	182,390	13,495	5,075	250,792

7. 内視鏡検査等件数

(単位：件)

区分年度	食道・胃十二指腸	ERCP	大腸	超音波	ポリープ摘除	その他治療	気管支	合計
23	2,387	21	1,650	1	256	422	474	5,211
24	2,642	29	1,933	10	400	507	483	6,004
25	2,663	32	2,013	14	478	462	530	6,192
26	2,683	14	2,127	72	656	472	534	6,558
27	2,887	33	2,392	99	696	420	526	7,053
増減	204	19	265	27	40	△52	△8	495

8. リハビリテーション実施件数

(単位：件)

区分 年度	理学療法		作業療法		言語療法	合計
	疾患別	指導検査	疾患別	指導検査		
23	26,861	168	10,949	49	649	38,676
24	30,928	344	16,291	122	1,434	49,119
25	40,026	506	16,577	121	1,524	58,754
26	30,227	577	13,172	96	1,440	45,512
27	36,913	743	19,138	87	1,454	58,335
増減	6,686	166	5,966	△9	14	12,823

9. 人工透析件数 (単位：件)

区分 年度	入院	外来	合計
23	1,576	0	1,576
24	1,755	0	1,755
25	1,419	0	1,419
26	1,710	0	1,710
27	2,163	0	2,163
増減	453	0	453

10. 輸血件数

(単位：件)

区分 年度	全血	血小板	血漿	肝細胞 採取	その他	合計
23	184	3	0	18	5	210
24	172	0	0	18	7	197
25	122	0	0	27	5	154
26	136	0	0	15	9	160
27	115	0	0	24	0	139
増減	△21	0	0	9	△9	△21

11. 分娩件数 (単位：件)

区分 年度	単胎	多胎	合計
23	463	22	485
24	440	31	471
25	401	28	429
26	475	32	507
27	502	40	542
増減	27	8	35

12. 外来化学療法件数

(単位：件)

区分 年度	消化器 内 科	リウマチ 膠原病	血液内科	呼吸器科	泌尿器科	外 科	耳 鼻 咽喉科	その他	合 計
23	1,989	663	705	444	351	3,076	32	98	7,358
24	2,149	909	720	736	474	3,280	14	103	8,385
25	2,456	904	874	916	547	3,049	44	142	8,932
26	2,759	873	567	971	162	2,426	117	198	8,073
27	2,706	861	589	924	154	2,861	76	255	8,426
増減	△53	△12	22	△47	△8	435	△41	57	353

※ 外来化学療法加算算定件数（平成15年2月から算定）による。

13. 医療材料使用状況

(単位：上段 千円、中段 円)

区分 年度	薬 品			そ の 他 医 療 材 料								合 計
	注 射 薬	非注射薬	計	検査薬品	血 液	衛生材料	X線材料	医 療 消 耗 備 品	医 療 消 耗 品	計		
23	使用高	2,427,342	575,068	3,002,410	320,476	310,109	2,363,232	109	24,628	20,996	3,039,550	6,041,960
	単 価	4,544.7	1,076.7	5,621.4	600.0	580.6	4,424.7	0.2	46.1	39.3	5,690.9	11,312.4
	前年比	110.6%	102.3%	108.9%	113.0%	107.5%	108.7%	0.3%	78.3%	222.1%	107.4%	108.1%
24	使用高	2,675,648	683,098	3,358,747	351,292	356,567	2,502,190	361	14,958	19,586	3,244,954	6,603,700
	単 価	4,964.5	1,267.5	6,232.0	651.8	661.6	4,642.7	0.7	27.8	36.3	6,020.8	12,252.8
	前年比	109.2%	117.7%	110.9%	108.6%	113.9%	104.9%	329.1%	60.2%	92.4%	105.8%	108.3%
25	使用高	2,824,601	812,904	3,637,505	385,375	365,188	2,275,747	579	17,391	14,359	3,058,639	6,696,144
	単 価	5,539.6	1,594.3	7,133.9	755.8	716.2	4,463.2	1.1	34.1	28.2	5,998.6	13,132.5
	前年比	111.6%	125.8%	114.5%	116.0%	108.3%	96.1%	169.7%	122.9%	77.5%	99.6%	107.2%
26	使用高	3,066,327	970,234	4,036,561	415,631	324,294	2,576,528	160	17,108	13,355	3,347,077	7,383,638
	単 価	5,981.2	1,892.5	7,873.7	810.7	632.6	5,025.8	0.3	33.4	26.1	6,528.8	14,402.6
	前年比	108.0%	118.7%	110.4%	107.3%	88.3%	112.6%	27.5%	97.8%	92.5%	108.8%	109.7%
27	使用高	3,329,597	1,355,774	4,685,371	438,493	402,995	2,792,053	293	17,065	19,145	3,670,043	8,355,413
	単 価	6,332.4	2,578.5	8,910.9	834.0	766.4	5,310.1	0.6	32.5	36.4	6,979.9	15,890.8
	前年比	105.9%	136.2%	113.2%	102.9%	121.2%	105.7%	178.3%	97.3%	139.8%	106.9%	110.3%

※ 単価は、入院及び外来延べ患者数で除した数値である。

14. 院内外処方箋枚数及び院外処方率

(単位:枚、%)

診療科名	23			24			25			26			27		
	院内	院外	率	院内	院外	率	院内	院外	率	院内	院外	率	院内	院外	率
内 分 泌 内 科	480	17,486	97.3	455	14,935	97.0	441	14,334	97.0	615	15,034	96.1	514	15,862	96.9
循 環 器 科	585	10,929	94.9	601	10,294	94.5	638	10,192	94.1	462	9,400	95.3	426	9,259	95.6
消 化 器 内 科	2,233	6,723	75.1	2,595	8,181	75.9	2,535	8,851	77.7	2,687	10,861	80.2	2,408	10,612	81.5
消化器内科(内視鏡)	19	1,333	98.6												
リウマチ膠原病内科	1,340	11,837	89.8	1,385	11,969	89.6	1,465	11,954	89.1	1,449	12,401	89.5	1,381	12,753	90.2
血 液 内 科	1,429	3,734	72.3	1,750	3,597	67.3	1,830	3,741	67.2	1,741	3,532	67.0	1,996	3,527	63.9
呼 吸 器 内 科	340	1,953	85.2	648	2,147	76.8	806	2,906	78.3	372	2,809		377	3,557	90.4
呼 吸 器 外 科										120	1,144	88.9	119	1,235	91.2
神 経 内 科	422	11,821	96.6	511	12,191	96.0	487	11,877	96.1	541	11,544	95.5	495	12,055	96.1
メンタルヘルス科	195	14,229	98.6	201	13,424	98.5	188	12,926	98.6	289	13,519	97.9	251	13,632	98.2
小 児 科	2,446	9,909	80.2	2,459	9,591	79.6	2,088	7,597	78.4	1,781	6,207	77.7	1,563	6,615	80.9
新 生 児 科	-	-	-	-	-	-	小児科を含む			18	589	97.0	5	705	99.3
外 科	685	7,375	91.5	1,042	7,655	88.0	951	7,635	88.9	896	7,238	89.0	784	7,983	91.1
整 形 外 科	1,434	5,221	78.5	1,317	4,540	77.5	1,027	3,473	77.2	942	3,938	80.7	907	4,202	82.2
脳 神 経 外 科	315	1,162	78.7	342	1,207	77.9	253	1,311	83.8	287	1,338	82.3	290	1,299	81.7
心 臓 血 管 外 科	20	1,359	98.5	13	1,007	98.7	17	363	95.5	7	274	97.5	20	285	93.4
産 婦 人 科	170	6,023	97.3	202	5,784	96.6	121	5,531	97.9	138	5,501	97.6	128	5,722	97.8
皮 膚 科	973	16,650	94.5	1,194	16,071	93.1	948	13,821	93.6	911	13,220	93.6	806	13,395	94.3
泌 尿 器 科	574	5,757	90.9	712	5,813	89.1	666	6,130	90.2	942	5,790	86.0	892	5,305	85.6
眼 科	550	5,542	91.0	467	6,425	93.2	387	6,287	94.2	279	5,152	94.9	304	5,162	94.4
耳 鼻 咽 喉 科・ 頭 頸 部 外 科	413	4,643	91.8	430	3,719	89.6	356	2,775	88.6	327	2,628	88.9	315	3,283	91.2
放 射 線 部	10	10	50.0	17	3	15.0	39	8	17.0	29	2	6.5	4	13	76.5
麻 酔 科	60	1,039	94.5	85	1,031	92.4	87	1,041	92.3	89	961	91.5	118	904	88.5
リハビリテーション科	3	0	0.0	1	3	75.0	0	17	100.0	0	12	100.0	0	0	-
総 合 診 療 部	1,903	3,441	64.4	2,860	3,773	56.9	2,783	3,744	57.4	3,177	3,990	55.7	3,144	3,558	53.1
腫 瘍 放 射 線 科	17	206	92.4	28	222	88.8	14	235	94.4	4	177	97.8	3	118	97.5
緩 和 医 療 科	3.0	92.0	96.8	108.0	447.0	80.5	146.0	410.0	73.7	146	386	72.6	120	267	69.0
リンパ浮腫外来	-	-	-	-	-	-	-	-	-	0	1	100.0	0	0	-
神経血管内治療部	-	-	-	-	-	-	-	-	-	0	0	-	0	1	-
歯 科 口 腔 外 科	272	2,305	89.4	458	2,279	83.3	588	2,048	77.7	689	1,927	73.7	1,016	2,012	66.4
合 計	16,891	150,779	89.9	19,881	146,308	88.0	18,861	139,207	88.1	18,938	139,575	88.1	18,386	143,321	88.6

※1 「院内」は、処方料の算定回数、「院外」は、処方せん料の算定回数となっている。

2 平成12年10月から原則院外処方。

15. 給食の状況

年度	区分 年間総食数 (食)	患者1人1日当たり栄養量			1食当たり 材料費 (円)
		カロリー (kcal)	蛋白質 (g)	脂肪 (g)	
23	514,409	1,831	76.9	41.8	228
24	500,287	1,802	74.6	40.9	264
25	465,703	1,807	74.2	40.8	282
26	471,353	1,822	73.8	42.7	299
27	495,139	1,858	76.0	43.4	317
対前年度 比較増減	23,786	36	2	1	18

16. 食種別構成比

年度	区分	一般食				特別食								合計
		常食	軟食	その他	小計	エネルギー コントロール食	蛋白質 コントロール食	易消化、 低残渣食	糖尿食	腎臓食	胃潰瘍食	その他	小計	
23	食数	208,568	58,696	95,265	362,529	21,731	2,542	4,839	54,838	28,904	22,905	16,121	151,880	514,409
	構成比	40.5	11.4	18.6	70.5	4.2	0.5	0.9	10.7	5.6	4.5	3.1	29.5	100.0
24	食数	200,849	45,715	113,830	360,394	95,649	6,799	27,528	-	-	-	9,917	139,893	500,287
	構成比	40.1	9.1	22.8	72.0	19.1	1.4	5.5	-	-	-	2.0	28.0	100.0
25	食数	184,963	44,485	105,891	335,339	97,118	5,725	18,537	-	-	-	8,984	130,364	465,703
	構成比	39.7	9.6	22.7	72.0	20.9	1.2	4.0	-	-	-	1.9	28.0	100.0
26	食数	185,498	45,581	106,648	337,727	104,514	5,390	15,511	-	-	-	8,211	133,626	471,353
	構成比	39.4	9.7	22.6	71.7	22.2	1.1	3.3	-	-	-	1.7	28.3	100.0
27	食数	180,828	52,660	109,761	343,249	88,336	7,154	20,395	-	-	-	14,022	129,907	473,156
	構成比	38.2	11.1	23.2	72.5	18.7	1.5	4.3	-	-	-	3.0	27.5	100.0
対前年度 比較増減	食数	△ 4,670	7,079	3,113	5,522	△ 16,178	1,764	4,884	--	--	--	5,811	△ 3,719	1,803
	構成比	△ 1.2	1.4	0.6	0.8	△ 3.5	0.4	1.0	--	--	--	1.3	△ 0.8	0.0

※食種（平成24年1月～）

- ・一般食のその他（・流動食 ・検査後食 ・嚥下困難食 ・離乳食 ・ミルク ・幼児食 ・学齢食 ・ハートフル食
・濃厚流動食 ・加熱食 ・低刺激食 ・手づかみ食）
- ・特別食のエネルギーコントロール食（・エネルギーコントロール食 ・エネルギー食塩コントロール食 ・エネルギー蛋白コントロール食）
- ・特別食の蛋白コントロール食（・蛋白コントロール食）
- ・特別食の易消化、低残渣食（・易消化食 ・易消化6回食 ・低残渣食）
- ・特別食のその他（・脂肪コントロール食 ・貧血食 ・検査食 ・無菌食 ・加算濃厚流動食）

※食種（～平成23年12月）

- ・一般食のその他（・流動食 ・検査後食 ・嚥下困難食 ・離乳食 ・ミルク ・幼児食 ・学齢食 ・宿酔食
・濃厚流動食 ・ハートフル食 ・加熱食 ・低刺激食 ・手づかみ食）
- ・特別食の糖尿食（・糖尿病食 ・糖腎食）
- ・特別食の腎臓食（・腎炎食 ・腎不全食 ・ネフローゼ食 ・透析食 ・心不全高血圧食 ・妊娠高血圧症食）
- ・特別食の胃潰瘍食（・潰瘍食 ・術後食 ・低残渣腸炎食）
- ・特別食のその他（・肝炎食 ・貧血食 ・すい炎食 ・高脂血症食 ・無菌食 ・検査食 ・加算濃厚流動食）

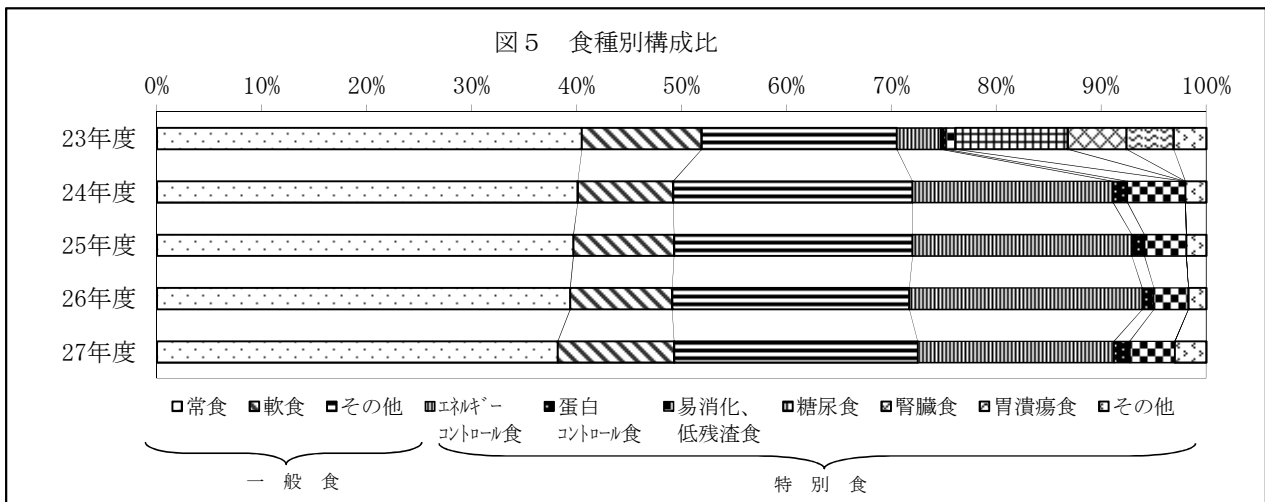

17. 栄養指導実施件数及び人数

(単位：件、人)

年度	区分	個別指導		集団指導		合計		
		入院	外来	入院	外来	入院	外来	計
23	件数	638	201	123	31	761	232	993
	延人数	638	201	1,063	508	1,701	709	2,410
24	件数	687	183	134	34	821	217	1,038
	延人数	687	183	848	601	1,535	784	2,319
25	件数	730	191	124	38	854	229	1,083
	延人数	730	191	775	821	1,537	1,012	2,549
26	件数	786	286	136	48	922	334	1,256
	延人数	786	286	842	887	1,628	1,173	2,801
27	件数	828	247	136	29	964	276	1,240
	延人数	828	247	773	749	1,601	996	2,597
対前年度 比較増減	件数	42	△ 39	0	△ 19	42	△ 58	△ 16
	延人数	42	△ 39	△ 69	△ 138	△ 27	△ 177	△ 204

※ 主な内容

- ・個別指導（糖尿病、心臓病、高血圧症、外科術後、腎臓病、肥満症、咀嚼・嚥下問題等）
- ・集団指導（糖尿病教室、心臓病教室、母親教室、肝臓病教室、メディコトリム集団指導等）
- ・その他、栄養・食事相談について随時対応している。

第4節 職員の状況

1. 部門別職員数

(単位：人、%)

年度	部門別	医 師	看護部門				薬 劑 部 門	放 射 線 部 門	検 査 部 門	そ の 他 医 療 技 術 部 門	給 食 部 門	管理部門			合 計
			看 護 師	准 看 護 師	看 護 助 手	計						事 務 部 門	そ の 他	計	
23	総数	161.0	639.8	19.5	57.8	717.0	25.5	33.8	40.3	27.0	16.5	57.0	80.0	137.0	1,158.0
	構成比	13.9	55.3	1.7	5.0	62.0	2.2	2.9	3.5	2.3	1.4	4.9	6.9	11.8	100.0
24	総数	163.0	654.0	18.3	60.0	732.3	25.8	32.0	46.3	35.0	16.5	52.0	93.0	145.0	1,195.8
	構成比	13.6	54.7	1.5	5.0	61.2	2.2	2.7	3.9	2.9	1.4	4.3	7.8	12.1	100.0
25	総数	159.0	675.0	18.0	57.0	750.0	25.7	32.0	46.5	27.5	15.5	54.5	117.8	172.3	1,228.5
	構成比	12.9	54.9	1.5	4.6	61.0	2.1	2.6	3.8	2.3	1.3	4.4	9.6	14.0	100.0
26	総数	164.0	700.0	21.8	63.0	784.8	28.7	32.0	48.5	14.5	15.5	71.5	119.8	191.3	1,279.3
	構成比	12.8	54.7	1.7	4.9	61.3	2.2	2.5	3.8	1.2	1.2	5.6	9.4	15.0	100.0
27	総数	173.0	722.0	16.8	66.5	805.3	31.7	33.0	49.5	18.8	14.5	71.8	127.8	199.6	1,325.4
	構成比	13.1	54.4	1.3	5.0	60.7	2.4	2.5	3.7	1.5	1.1	5.4	9.6	15.0	100.0
対前年度 比較増減	総数	9.0	22.0	△5.0	3.5	20.5	3.0	1.0	1.0	4.3	△1.0	0.3	8.0	8.3	46.1
	構成比	0.3	△0.3	△0.4	0.1	△0.6	0.2	0.0	△0.1	0.3	△0.1	△0.2	0.2	0.0	0.0

※1 毎年度末（3月31日現在）の職員数である。

2 管理者、臨床研修医、常勤的応援医師、育児休業者等、臨時職員（常勤換算後）を含む。

図6 部門別職員構成比

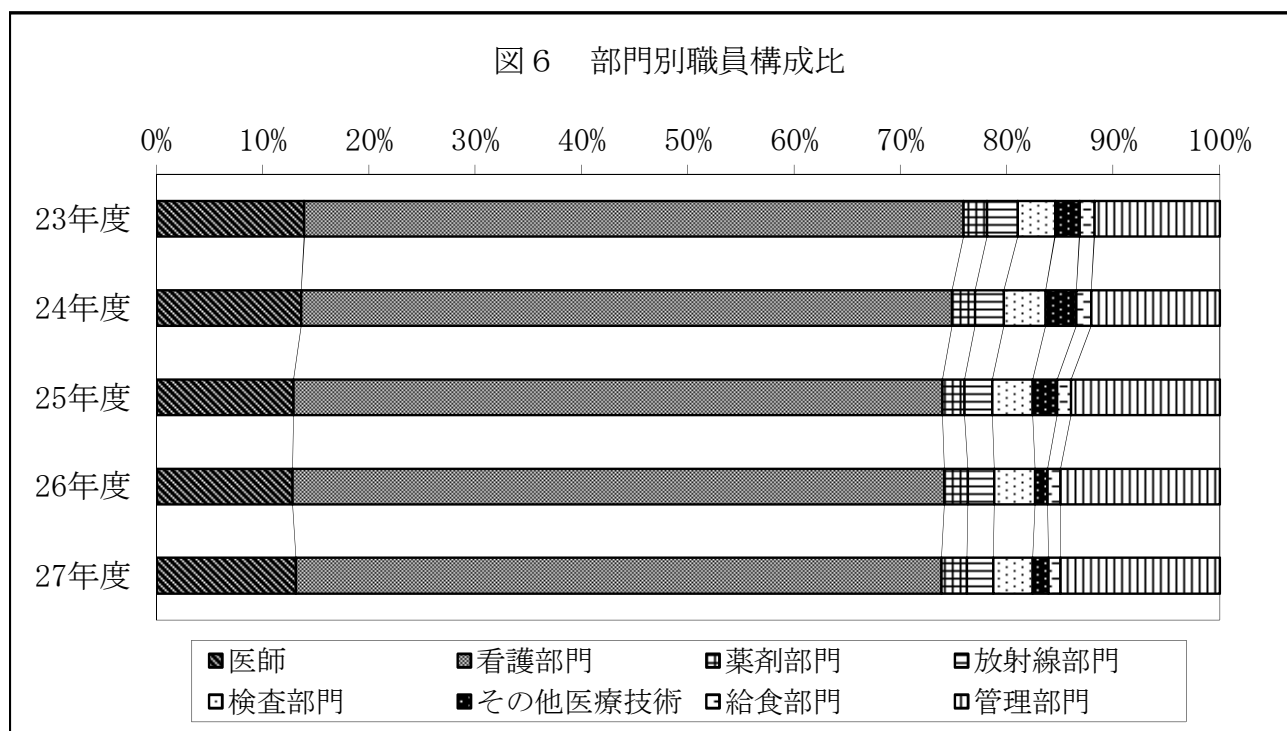

2. 病床100床当たり職員数

(単位：人、床)

区分 年度	医 師	看護部門	薬剤部門	給食部門	放 射 線 部 門	検 査 部 門	事 務 部 門	そ の 他 の 部 門	合 計	年 度 末 病 床 数
23	23.2	103.0	3.7	2.4	4.9	5.8	8.2	15.4	166.6	695
24	23.5	105.3	3.7	2.4	4.6	6.7	7.5	18.4	172.1	695
25	22.9	108.0	3.7	2.2	4.6	6.7	7.8	20.9	176.8	695
26	23.6	113.0	4.1	2.2	4.6	7.0	10.3	19.3	184.1	695
27	24.9	116.0	4.6	2.1	4.8	7.1	10.4	21.1	191.0	694
対前年度 比較増減	1.3	3.0	0.5	△0.1	0.2	0.1	0.1	1.8	6.9	△ 1

図7 職種別100床当たり職員数

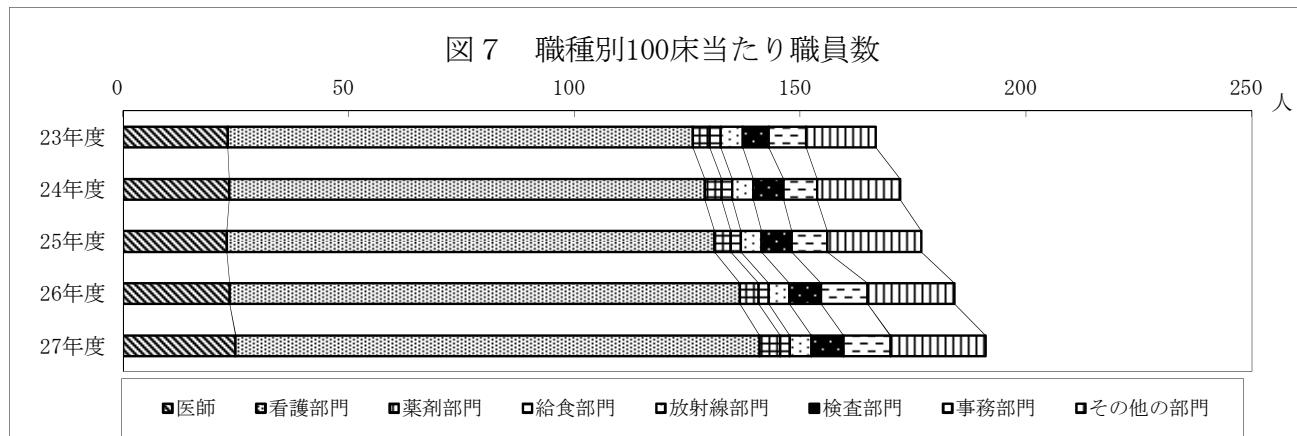

3. 職種別平均給与月額

(単位：円)

区分 年度	医 師	看 護 師	准 看 護 師	事 務 職 員	医 療 技 術 員	そ の 他	全 職 員
23	1,341,870	441,048	0	565,409	435,592	527,992	596,660
24	1,330,207	434,978	0	562,406	414,658	525,976	572,547
25	1,319,077	416,166	0	521,957	400,279	503,367	549,944
26	1,362,993	447,028	0	583,951	419,581	502,921	577,475
27	1,401,582	447,629	0	573,510	414,785	487,852	575,396
対前年度 比較増減	38,589	601	0	△ 10,441	△ 4,796	△ 15,069	△ 2,079

4. 職種別平均年齢

(単位：歳)

区分 年度	医 師	看 護 師	准 看 護 師	事 務 職 員	医 療 技 術 員	そ の 他	全 職 員
23	42.0	34.7	-	43.1	35.2	49.1	36.6
24	42.6	35.0	-	42.1	34.9	50.1	36.7
25	43.1	34.7	-	42.6	34.8	50.7	36.5
26	43.7	34.9	-	43.6	34.7	51.9	36.8
27	44.4	35.2	-	42.5	34.2	52.1	36.8
対前年度 比較増減	0.7	0.3	-	△ 1.1	△ 0.5	0.2	0.0

※ 管理者、育児休業、無給休職者を含む。

第5節 経理の状況及び財務分析

1. 損益計算書

(円、%)

区 分	年 度					対医業収益比				
	23	24	25	26	27	23	24	25	26	27
医 業 収 益	17,515,371,942	18,837,887,212	18,890,096,041	19,987,727,110	21,789,065,304	100.0	100.0	100.0	100.0	100.0
入 院 収 益	12,667,901,367	13,560,336,834	13,164,523,834	13,816,955,334	14,869,915,558	72.3	72.0	69.7	69.1	68.2
外 来 収 益	4,549,571,040	4,960,093,164	5,393,507,353	5,846,570,035	6,584,896,490	26.0	26.3	28.6	29.3	30.2
そ の 他 医 業 収 益	297,899,535	317,457,214	332,064,854	324,201,741	334,253,256	1.7	1.7	1.8	1.6	1.5
室 料 差 額 収 益	66,418,529	66,203,372	64,932,356	57,584,372	62,750,938	0.4	0.4	0.3	0.3	0.3
公 衆 衛 生 活 動 収 益	42,741,324	39,274,466	38,494,053	42,149,538	51,774,035	0.2	0.2	0.2	0.2	0.2
医 療 相 談 収 益	1,120,210	577,973	390,505	454,420	206,508	0.0	0.0	0.0	0.0	0.0
そ の 他 医 業 収 益	187,619,472	211,401,403	228,247,940	224,013,411	219,521,775	1.1	1.1	1.2	1.1	1.0
医 業 外 収 益	2,090,823,311	2,000,006,486	1,973,015,320	3,448,351,498	3,361,826,618	11.9	10.6	10.4	17.3	15.4
受 取 利 息 配 当 金	0	0	3,719,953	4,870,034	4,482,308	-	-	0.0	0.0	0.0
預 金 利 息	0	0	3,719,953	4,870,034	4,482,308	-	-	0.0	0.0	0.0
他 会 計 補 助 金	7,014,000	2,873,000	0	0	12,000	0.0	0.0	-	-	0.0
補 助 金	51,707,000	49,727,000	41,891,000	41,802,000	51,772,333	0.3	0.3	0.2	0.2	0.2
負 担 金 交 付 金	1,904,042,842	1,734,001,000	1,714,681,099	1,793,133,631	1,815,923,840	10.9	9.2	9.1	9.0	8.3
長 期 前 受 金 戻 入	0	0	0	1,472,291,929	1,337,459,367	-	-	-	7.4	6.1
そ の 他 医 業 外 収 益	128,059,469	213,405,486	212,723,268	136,253,904	152,176,770	0.7	1.1	1.1	0.7	0.7
土 地 建 物 貸 付 料	8,083,148	8,632,812	9,611,670	9,880,932	10,289,123	0.0	0.0	0.1	0.0	0.0
公 舎 貸 付 料	7,576,514	7,071,489	6,969,092	8,122,191	7,705,880	0.0	0.0	0.0	0.0	0.0
駐 車 場 使 用 料	39,489,429	40,119,000	38,663,905	38,284,934	39,910,267	0.2	0.2	0.2	0.2	0.2
不 用 品 売 払 代 金	735,014	1,000,903	455,728	333,429	1,543,281	0.0	0.0	0.0	0.0	0.0
そ の 他 医 業 外 収 益	72,175,364	156,581,282	157,022,873	79,632,418	92,728,219	0.4	0.8	0.8	0.4	0.4
特 別 利 益	0	0	0	0	0	-	-	-	-	-
固 定 資 産 売 却 益	0	0	0	0	0	-	-	-	-	-
病 院 事 業 収 益 合 計	19,606,195,253	20,837,893,698	20,863,111,361	23,436,078,608	25,150,891,922	111.9	110.6	110.4	117.3	115.4
医 業 費 用	18,645,903,907	19,287,633,859	19,886,135,812	21,891,759,583	23,434,213,139	106.5	102.4	105.3	109.5	107.6
給 与 費	8,575,186,976	8,710,774,870	8,662,450,262	9,366,324,045	9,809,195,602	49.0	46.2	45.9	46.9	45.0
給 料	3,265,655,495	3,346,070,567	3,236,000,000	3,520,698,511	3,613,534,282	18.6	17.8	17.1	17.6	16.6
手 報 酬	3,051,869,578	3,062,238,394	3,049,324,167	3,307,702,214	3,430,894,884	17.4	16.3	16.1	16.5	15.7
賃 金	90,472,899	83,492,494	77,857,036	114,733,882	128,767,860	0.5	0.4	0.4	0.6	0.6
退 職 給 付 費	488,046,732	538,047,695	558,565,625	581,364,944	609,779,265	2.8	2.9	3.0	2.9	2.8
法 定 福 利 費	357,419,682	410,471,270	473,469,309	491,870,588	631,366,929	2.0	2.2	2.5	2.5	2.9
材 料 費	1,321,722,590	1,270,454,450	1,267,234,125	1,349,953,906	1,394,852,382	7.5	6.7	6.7	6.8	6.4
薬 品 費	6,362,655,029	6,962,712,796	7,056,315,093	7,754,108,414	8,776,357,436	36.3	37.0	37.4	38.8	40.3
診 療 材 料 費	3,002,410,463	3,358,746,518	3,637,504,908	4,036,560,565	4,685,370,734	17.1	17.8	19.3	20.2	21.5
給 食 材 料 費	2,993,924,885	3,210,409,022	3,026,889,485	3,316,613,701	3,633,832,881	17.1	17.0	16.0	16.6	16.7
医 療 消 耗 備 品 費	112,219,827	126,188,290	125,154,788	130,538,357	145,309,994	0.6	0.7	0.7	0.7	0.7
医 療 消 耗 品 費	24,628,520	14,958,401	17,391,155	17,108,317	17,064,842	0.1	0.1	0.1	0.1	0.1
そ の 他 材 料 費	20,996,375	19,586,281	14,358,702	13,354,942	19,145,004	0.1	0.1	0.1	0.1	0.1
経 費	208,474,959	232,824,284	235,016,055	239,932,532	275,633,981	1.2	1.2	1.2	1.2	1.3
厚 生 福 利 費	2,741,648,021	2,774,433,103	3,370,989,465	2,920,490,549	3,020,036,591	15.7	14.7	17.8	14.6	13.9
報 償 費	11,285,908	12,910,753	12,565,948	11,054,883	11,358,147	0.1	0.1	0.1	0.1	0.1
交 際 費	73,339,123	123,692,349	118,473,974	119,794,843	132,022,677	0.4	0.7	0.6	0.6	0.6
旅 費 交 通 費	50,000	70,000	60,000	50,000	60,000	0.0	0.0	0.0	0.0	0.0
職 員 被 服 費	36,823,747	39,375,188	40,691,509	38,041,008	38,242,116	0.2	0.2	0.2	0.2	0.2
消 耗 品 費	6,120,390	6,986,158	4,617,949	3,396,087	4,856,741	0.0	0.0	0.0	0.0	0.0
消 耗 備 品 費	112,759,167	105,790,314	112,410,856	105,200,446	112,474,447	0.6	0.6	0.6	0.5	0.5
光 熱 水 費	51,143,571	15,555,123	17,467,697	9,795,652	16,840,281	0.3	0.1	0.1	0.0	0.1
燃 料 費	245,418,020	256,770,894	277,404,012	302,618,432	295,053,334	1.4	1.4	1.5	1.5	1.4
食 糧 費	115,381,222	117,240,285	121,101,068	111,757,345	67,458,310	0.7	0.6	0.6	0.6	0.3
印 刷 製 本 費	86,476	114,286	205,714	131,132	111,118	0.0	0.0	0.0	0.0	0.0
修 繕 費	3,133,015	2,830,462	2,704,314	2,795,131	3,163,534	0.0	0.0	0.0	0.0	0.0
修 繕 費	771,988,311	684,687,594	769,173,563	739,042,658	863,056,516	4.4	3.6	4.1	3.7	4.0

※ 対医業収益比及び対前年度比は端数の関係で縦計が合わない場合がある。

(円、%)

区 分	年 度	対前年度増減額				対前年度比			
		24-23	25-24	26-25	27-26	24-23	25-24	26-25	27-26
医 業 収 益		1,322,515,270	52,208,829	1,097,631,069	1,801,338,194	107.6	100.3	105.8	109.0
入 院 収 益		892,435,467	△ 395,813,000	652,431,500	1,052,960,224	107.0	97.1	105.0	107.6
外 来 収 益		410,522,124	433,414,189	453,062,682	738,326,455	109.0	108.7	108.4	112.6
そ の 他 医 業 収 益		19,557,679	14,607,640	△ 7,863,113	10,051,515	106.6	104.6	97.6	103.1
室 料 差 額 収 益		△ 215,157	△ 1,271,016	△ 7,347,984	5,166,566	99.7	98.1	88.7	109.0
公 衆 衛 生 活 動 収 益		△ 3,466,858	△ 780,413	3,655,485	9,624,497	91.9	98.0	109.5	122.8
医 療 相 談 収 益		△ 542,237	△ 187,468	63,915	△ 247,912	51.6	67.6	116.4	45.4
そ の 他 医 業 収 益		23,781,931	16,846,537	△ 4,234,529	△ 4,491,636	112.7	108.0	98.1	98.0
医 業 外 収 益		△ 90,816,825	△ 26,991,166	1,475,336,178	△ 86,524,880	95.7	98.7	174.8	97.5
受 取 利 息 配 当 金		0	3,719,953	1,150,081	△ 387,726	-	皆増	130.9	92.0
預 金 利 息		0	3,719,953	1,150,081	△ 387,726	-	皆増	130.9	92.0
他 会 計 補 助 金		△ 4,141,000	△ 2,873,000	0	12,000	41.0	皆減	-	皆増
補 助 金		△ 1,980,000	△ 7,836,000	△ 89,000	9,970,333	96.2	84.2	99.8	123.9
負 担 金 交 付 金		△ 170,041,842	△ 19,319,901	78,452,532	22,790,209	91.1	98.9	104.6	101.3
長 期 前 受 金 戻 入		0	0	1,472,291,929	△ 134,832,562	-	-	皆増	90.8
そ の 他 医 業 外 収 益		85,346,017	△ 682,218	△ 76,469,364	15,922,866	166.6	99.7	64.1	111.7
土 地 建 物 貸 付 料		549,664	978,858	269,262	408,191	106.8	111.3	102.8	104.1
公 舎 貸 付 料		△ 505,025	△ 102,397	1,153,099	△ 416,311	93.3	98.6	116.5	94.9
駐 車 場 使 用 料		629,571	△ 1,455,095	△ 378,971	1,625,333	101.6	96.4	99.0	104.2
不 用 品 売 払 代 金		265,889	△ 545,175	△ 122,299	1,209,852	136.2	45.5	73.2	462.9
そ の 他 医 業 外 収 益		84,405,918	441,591	△ 77,390,455	13,095,801	216.9	100.3	50.7	116.4
特 別 利 益		0	0	0	0	-	-	-	-
固 定 資 産 売 却 益		0	0	0	0	-	-	-	-
病 院 事 業 収 益 合 計		1,231,698,445	25,217,663	2,572,967,247	1,714,813,314	106.3	100.1	112.3	107.3
医 業 費 用		641,729,952	598,501,953	2,005,623,771	1,542,453,556	103.4	103.1	110.1	107.0
給 与 費		135,587,894	△ 48,324,608	703,873,783	442,871,557	101.6	99.4	108.1	104.7
給 付 料		80,415,072	△ 110,070,567	284,698,511	92,835,771	102.5	96.7	108.8	102.6
手 当		10,368,816	△ 12,914,227	258,378,047	123,192,670	100.3	99.6	108.5	103.7
報 酬		△ 6,980,405	△ 5,635,458	36,876,846	14,033,978	92.3	93.3	147.4	112.2
賃 金		50,000,963	20,517,930	22,799,319	28,414,321	110.2	103.8	104.1	104.9
退 職 給 付 費		53,051,588	62,998,039	18,401,279	139,496,341	114.8	115.3	103.9	128.4
法 定 福 利 費		△ 51,268,140	△ 3,220,325	82,719,781	44,898,476	96.1	99.7	106.5	103.3
材 料 費		600,057,767	93,602,297	697,793,321	1,022,249,022	109.4	101.3	109.9	113.2
薬 品 費		356,336,055	278,758,390	399,055,657	648,810,169	111.9	108.3	111.0	116.1
診 療 材 料 費		216,484,137	△ 183,519,537	289,724,216	317,219,180	107.2	94.3	109.6	109.6
給 食 材 料 費		13,968,463	△ 1,033,502	5,383,569	14,771,637	112.4	99.2	104.3	111.3
医 療 消 耗 備 品 費		△ 9,670,119	2,432,754	△ 282,838	△ 43,475	60.7	116.3	98.4	99.7
医 療 消 耗 品 費		△ 1,410,094	△ 5,227,579	△ 1,003,760	5,790,062	93.3	73.3	93.0	143.4
そ の 他 材 料 費		24,349,325	2,191,771	4,916,477	35,701,449	111.7	100.9	102.1	114.9
経 費		32,785,082	596,556,362	△ 450,498,916	99,546,042	101.2	121.5	86.6	103.4
厚 生 福 利 費		1,624,845	△ 344,805	△ 1,511,065	303,264	114.4	97.3	88.0	102.7
報 償 費		50,353,226	△ 5,218,375	1,320,869	12,227,834	168.7	95.8	101.1	110.2
交 際 費		20,000	△ 10,000	△ 10,000	10,000	140.0	85.7	83.3	120.0
旅 費 交 通 費		2,551,441	1,316,321	△ 2,650,501	201,108	106.9	103.3	93.5	100.5
職 員 被 服 費		865,768	△ 2,368,209	△ 1,221,862	1,460,654	114.1	66.1	73.5	143.0
消 耗 品 費		△ 6,968,853	6,620,542	△ 7,210,410	7,274,001	93.8	106.3	93.6	106.9
消 耗 備 品 費		△ 35,588,448	1,912,574	△ 7,672,045	7,044,629	30.4	112.3	56.1	171.9
光 熱 水 費		11,352,874	20,633,118	25,214,420	△ 7,565,098	104.6	108.0	109.1	97.5
燃 料 費		1,859,063	3,860,783	△ 9,343,723	△ 44,299,035	101.6	103.3	92.3	60.4
食 糧 費		27,810	91,428	△ 74,582	△ 20,014	132.2	180.0	63.7	84.7
印 刷 製 本 費		△ 302,553	△ 126,148	90,817	368,403	90.3	95.5	103.4	113.2
修 繕 費		△ 87,300,717	84,485,969	△ 30,130,905	124,013,858	88.7	112.3	96.1	116.8

区 分	年 度	23	24	25	26	27	対医業収益比				
							23	24	25	26	27
保 險 料		38,750,222	37,805,316	36,672,976	37,116,312	32,159,374	0.2	0.2	0.2	0.2	0.1
賃 借 料		247,310,751	268,168,802	252,149,572	295,285,338	267,299,907	1.4	1.4	1.3	1.5	1.2
委 託 料		974,605,113	1,048,565,813	1,477,142,639	1,078,087,278	1,101,934,553	5.6	5.6	7.8	5.4	5.1
通 信 運 搬 費		20,337,913	22,296,684	23,676,262	22,869,687	27,634,799	0.1	0.1	0.1	0.1	0.1
清 掃 費		870,000	850,000	830,000	0	0	0.0	0.0	0.0	-	-
諸 会 費		5,295,119	7,094,182	7,913,555	8,270,398	14,723,417	0.0	0.0	0.0	0.0	0.1
貸倒引当金繰入額		0	0	0	17,240,782	5,905,666	-	-	-	0.1	0.0
雑 費		26,949,953	23,628,900	95,727,857	17,943,137	25,681,654	0.2	0.1	0.5	0.1	0.1
研 究 研 修 費		93,011,692	98,145,596	104,721,867	118,405,779	118,149,044	0.5	0.5	0.6	0.6	0.5
研 究 材 料 費		0	335,890	817,055	749,977	205,990	-	0.0	0.0	0.0	0.0
図 書 費		10,781,683	9,343,690	13,265,874	14,812,230	16,422,018	0.1	0.0	0.1	0.1	0.1
旅 費		44,994,427	50,160,057	49,143,175	56,606,533	54,863,558	0.3	0.3	0.3	0.3	0.3
研 究 雑 費		37,235,582	38,305,959	41,495,763	46,237,039	46,657,478	0.2	0.2	0.2	0.2	0.2
減 価 償 却 費		783,436,176	711,040,094	664,050,358	1,614,727,302	1,622,585,208	4.5	3.8	3.5	8.1	7.4
建 物 減 価 償 却 費		667,225,513	658,448,011	642,317,489	834,208,634	838,672,164	3.8	3.5	3.4	4.2	3.8
構 築 物 減 価 償 却 費		5,940,953	5,819,465	5,819,465	15,627,576	16,471,443	0.0	0.0	0.0	0.1	0.1
器 械 備 品 減 価 償 却 費		110,269,710	46,772,618	15,913,404	707,216,067	650,926,990	0.6	0.2	0.1	3.5	3.0
車 両 減 価 償 却 費		0	0	0	4,536,674	4,221,141	-	-	-	0.0	0.0
リ ー ス 資 産 減 価 償 却 費		0	0	0	51,786,861	110,236,748	-	-	-	0.3	0.5
受 贈 財 産 評 価 額 資 産 減 価 償 却 費		0	0	0	1,351,490	1,972,572	-	-	-	0.0	0.0
そ の 他 有 形 固 定 資 産 減 価 償 却 費		0	0	0	0	84,150	-	-	-	-	0.0
長 期 前 払 消 費 税 償 却		0	0	0	65,393,610	65,800,827	-	-	-	0.3	0.3
長 期 前 払 消 費 税 償 却		0	0	0	65,393,610	65,800,827	-	-	-	0.3	0.3
資 産 減 耗 費		89,966,013	30,527,400	27,608,767	52,309,884	22,088,431	0.5	0.2	0.1	0.3	0.1
た な 卸 資 産 減 耗 費		11,595,286	9,964,461	10,526,028	14,473,745	12,924,353	0.1	0.1	0.1	0.1	0.1
固 定 資 産 除 却 費		78,370,727	20,562,939	17,082,739	37,836,139	9,164,078	0.4	0.1	0.1	0.2	0.0
医 業 外 費 用		869,240,284	848,967,227	882,261,443	1,060,048,933	1,294,260,237	5.0	4.5	4.7	5.3	5.9
支 払 利 息 及 び 企 業 債 取 扱 諸 費		96,371,153	96,840,533	90,018,202	85,952,262	81,794,601	0.6	0.5	0.5	0.4	0.4
企 業 債 利 息		95,393,153	95,862,533	89,040,202	84,994,262	80,856,601	0.5	0.5	0.5	0.4	0.4
長 期 借 入 金 利 息		978,000	978,000	978,000	958,000	938,000	0.0	0.0	0.0	0.0	0.0
繰 延 勘 定 償 却		69,570,824	80,009,017	81,004,045	0	0	0.4	0.4	0.4	-	-
開 発 費 償 却		10,189,000	15,789,000	15,792,500	0	0	0.1	0.1	0.1	-	-
控 除 対 象 外 消 費 税 額 償 却		59,381,824	64,220,017	65,211,545	0	0	0.3	0.3	0.3	-	-
保 育 所 費		0	25,343,191	29,074,417	28,671,093	30,987,002	-	0.1	0.2	0.1	0.1
消 耗 品 費		0	1,953,798	352,831	3,800	733,902	-	0.0	0.0	0.0	0.0
消 耗 備 品 費		0	787,348	131,450	0	718,287	-	0.0	0.0	-	0.0
光 熱 水 費		0	315,245	659,626	735,153	1,016,343	-	0.0	0.0	0.0	0.0
燃 料 費		0	0	0	0	29,821	-	-	-	-	0.0
修 繕 費		0	8,321,000	0	0	0	-	0.0	-	-	-
保 險 料		0	3,800	6,510	8,140	9,110	-	0.0	0.0	0.0	0.0
委 託 料		0	13,962,000	27,924,000	27,924,000	28,476,000	-	0.1	0.1	0.1	0.1
通 信 運 搬 費		0	0	0	0	3,539	-	-	-	-	0.0
雑 損 失		703,298,307	646,774,486	682,164,779	945,425,578	1,181,478,634	4.0	3.4	3.6	4.7	5.4
そ の 他 雑 損 失		703,298,307	646,774,486	682,164,779	945,425,578	1,181,478,634	4.0	3.4	3.6	4.7	5.4
特 別 損 失		0	0	0	477,837,000	0	-	-	-	2.4	-
そ の 他 特 別 損 失		0	0	0	477,837,000	0	-	-	-	2.4	-
病 院 事 業 費 用 合 計		19,515,144,191	20,136,601,086	20,768,397,255	23,429,645,516	24,728,473,376	111.4	106.9	109.9	117.2	113.5
当 年 度 経 常 損 益		91,051,062	701,292,612	94,714,106	484,270,092	422,418,546	-	-	-	-	-
当 年 度 純 損 益		91,051,062	701,292,612	94,714,106	6,433,092	422,418,546	-	-	-	-	-
当 年 度 未 処 分 利 益 剰 余 金 (△未処理欠損金)		91,051,062	792,343,674 (567,635,692)	662,349,798 (526,333,746)	532,766,838 (638,889,125)	1,061,307,671 (613,267,713)	-	-	-	-	-

※1 対医業収益比及び対前年度比は端数の関係で縦計が合わない場合がある。

2 当年度未処分利益剰余金の()書は、議会の議決により利益剰余金処分または欠損金処理した後の額である。

区 分	年 度	対前年度増減額				対前年度比			
		24-23	25-24	26-25	27-26	24-23	25-24	26-25	27-26
保 險 料		△ 944,906	△ 1,132,340	443,336	△ 4,956,938	97.6	97.0	101.2	86.6
賃 借 料		20,858,051	△ 16,019,230	43,135,766	△ 27,985,431	108.4	94.0	117.1	90.5
委 託 料		73,960,700	428,576,826	△ 399,055,361	23,847,275	107.6	140.9	73.0	102.2
通 信 運 搬 費		1,958,771	1,379,578	△ 806,575	4,765,112	109.6	106.2	96.6	120.8
清 掃 費		△ 20,000	△ 20,000	△ 830,000	0	97.7	97.6	皆減	-
諸 会 費		1,799,063	819,373	356,843	6,453,019	134.0	111.5	104.5	178.0
貸倒引当金繰入額		0	0	17,240,782	△ 11,335,116	-	-	皆増	34.3
雑 費		△ 3,321,053	72,098,957	△ 77,784,720	7,738,517	87.7	405.1	18.7	143.1
研 究 研 修 費		5,133,904	6,576,271	13,683,912	△ 256,735	105.5	106.7	113.1	99.8
研 究 材 料 費		335,890	481,165	△ 67,078	△ 543,987	皆増	243.3	91.8	27.5
図 書 費		△ 1,437,993	3,922,184	1,546,356	1,609,788	86.7	142.0	111.7	110.9
旅 費		5,165,630	△ 1,016,882	7,463,358	△ 1,742,975	111.5	98.0	115.2	96.9
研 究 雑 費		1,070,377	3,189,804	4,741,276	420,439	102.9	108.3	111.4	100.9
減 価 償 却 費		△ 72,396,082	△ 46,989,736	950,676,944	7,857,906	90.8	93.4	243.2	100.5
建 物 減 価 償 却 費		△ 8,777,502	△ 16,130,522	191,891,145	4,463,530	98.7	97.6	129.9	100.5
構 築 物 減 価 償 却 費		△ 121,488	0	9,808,111	843,867	98.0	100.0	268.5	105.4
器 械 備 品 減 価 償 却 費		△ 63,497,092	△ 30,859,214	691,302,663	△ 56,289,077	42.4	34.0	4,444.2	92.0
車 両 減 価 償 却 費		0	0	4,536,674	△ 315,533	-	-	皆増	93.0
リ ー ス 資 産 減 価 償 却 費		0	0	51,786,861	58,449,887	-	-	皆増	212.9
受 贈 財 産 評 価 額 資 産 減 価 償 却 費		0	0	1,351,490	621,082	-	-	皆増	146.0
そ の 他 有 形 固 定 資 産 減 価 償 却 費		0	0	0	84,150	-	-	-	皆増
長 期 前 払 消 費 税 償 却		0	0	65,393,610	407,217	-	-	皆増	100.6
長 期 前 払 消 費 税 償 却		0	0	65,393,610	407,217	-	-	皆増	100.6
資 産 減 耗 費		△ 59,438,613	△ 2,918,633	24,701,117	△ 30,221,453	33.9	90.4	189.5	42.2
た な 卸 資 産 減 耗 費		△ 1,630,825	561,567	3,947,717	△ 1,549,392	85.9	105.6	137.5	89.3
固 定 資 産 除 却 費		△ 57,807,788	△ 3,480,200	20,753,400	△ 28,672,061	26.2	83.1	221.5	24.2
医 業 外 費 用		△ 20,273,057	33,294,216	177,787,490	234,211,304	97.7	103.9	120.2	122.1
支 払 利 息 及 び 企 業 債 取 扱 諸 費		469,380	△ 6,822,331	△ 4,065,940	△ 4,157,661	100.5	93.0	95.5	95.2
企 業 債 利 息		469,380	△ 6,822,331	△ 4,045,940	△ 4,137,661	100.5	92.9	95.5	95.1
長 期 借 入 金 利 息		0	0	△ 20,000	△ 20,000	100.0	100.0	98.0	97.9
繰 延 勘 定 償 却		10,438,193	995,028	△ 81,004,045	0	115.0	101.2	皆減	-
開 発 費 償 却		5,600,000	3,500	△ 15,792,500	0	155.0	100.0	皆減	-
控 除 対 象 外 消 費 税 額 償 却		4,838,193	991,528	△ 65,211,545	0	108.1	101.5	皆減	-
保 育 所 費		25,343,191	3,731,226	△ 403,324	2,315,909	皆増	114.7	98.6	108.1
消 耗 品 費		1,953,798	△ 1,600,967	△ 349,031	730,102	皆増	18.1	1.1	19,313.2
消 耗 備 品 費		787,348	△ 655,898	△ 131,450	718,287	皆増	16.7	皆減	皆増
光 熱 水 費		315,245	344,381	75,527	281,190	皆増	209.2	111.4	138.2
燃 料 費		0	0	0	29,821	-	-	-	皆増
修 繕 費		8,321,000	△ 8,321,000	0	0	皆増	皆減	-	-
保 險 料		3,800	2,710	1,630	970	皆増	171.3	125.0	111.9
委 託 料		13,962,000	13,962,000	0	552,000	皆増	200.0	100.0	102.0
通 信 運 搬 費		0	0	0	3,539	-	-	-	皆増
雑 損 失		△ 56,523,821	35,390,293	263,260,799	236,053,056	92.0	105.5	138.6	125.0
そ の 他 雑 損 失		△ 56,523,821	35,390,293	263,260,799	236,053,056	92.0	105.5	138.6	125.0
特 別 損 失		0	0	477,837,000	△ 477,837,000	-	-	皆増	皆減
そ の 他 特 別 損 失		0	0	477,837,000	△ 477,837,000	-	-	皆増	皆減
病 院 事 業 費 用 合 計		621,456,895	631,796,169	2,661,248,261	1,298,827,860	103.2	103.1	112.8	105.5
当 年 度 経 常 損 益		610,241,550	△ 606,578,506	389,555,986	△ 61,851,546	-	-	-	-
当 年 度 純 損 益		610,241,550	△ 606,578,506	△ 88,281,014	415,985,454	-	-	-	-

2. 貸借対照表

(円)

区 分	23	24	25	26	27
【資産の部】					
固 定 資 産	19,079,825,704	19,627,329,718	20,446,524,311	15,205,614,377	15,582,895,905
有 形 固 定 資 産	19,050,034,504	19,597,538,518	20,416,733,111	14,753,890,087	15,001,136,724
土 地	1,151,945,517	1,122,393,697	1,122,393,697	1,122,393,697	1,122,393,697
建 物	12,736,904,809	12,637,402,488	12,538,973,199	10,219,954,130	9,551,352,966
構 築 物	187,874,142	203,076,677	197,257,212	156,435,902	142,184,459
器 械 備 品	4,858,498,906	5,187,505,256	6,152,331,565	2,762,507,355	3,064,267,921
車 両	33,093,667	55,563,667	55,563,667	16,212,024	11,990,883
リ ー ス 資 産	0	0	0	434,801,175	677,028,427
受贈財産評価額資産	43,789,582	43,789,582	43,789,582	10,903,304	9,483,882
建 設 仮 勘 定	37,925,381	347,804,651	306,421,689	30,680,000	422,338,489
その他有形固定資産	2,500	2,500	2,500	2,500	96,000
無 形 固 定 資 産	29,791,200	29,791,200	29,791,200	29,791,200	75,241,200
電 話 加 入 権	29,791,200	29,791,200	29,791,200	29,791,200	29,791,200
ソ フ ト ウ ェ ア	0	0	0	0	45,450,000
投資その他の資産	0	0	0	421,933,090	506,517,981
長期前払消費税	0	0	0	421,933,090	506,517,981
流 動 資 産	7,681,187,042	10,150,755,022	10,678,568,050	10,871,124,781	12,555,123,404
現 金 預 金	4,350,869,089	6,366,938,365	7,223,986,555	7,078,080,141	7,694,454,665
未 収 金	3,156,309,876	3,603,673,642	3,257,674,953	3,597,446,845	4,625,912,403
過年度医業未収金	277,925,520	276,749,616	287,135,855	274,396,512	263,542,592
年度内医業未収金	2,853,881,979	3,062,474,726	2,946,571,057	3,301,569,642	3,732,789,770
過年度医業外未収金	163,918	37,863	0	0	0
年度内医業外未収金	24,338,459	21,241,944	22,245,770	23,444,043	25,520,252
年度内その他未収金	0	243,169,493	1,722,271	14,815,666	624,945,781
未収金貸倒引当金	0	0	0	△ 16,779,018	△ 20,885,992
貯 蔵 品	173,979,677	180,114,615	196,878,142	195,569,395	234,727,936
前 払 金	28,400	28,400	28,400	28,400	28,400
繰 延 勘 定	403,866,493	388,358,970	380,635,050	0	0
開 発 費	31,581,500	15,792,500	0	0	0
控除対象外消費税額	372,284,993	372,566,470	380,635,050	0	0
資 産 合 計	27,164,879,239	30,166,443,710	31,505,727,411	26,076,739,158	28,138,019,309
【負債の部】					
固 定 負 債	4,930,000,000	4,970,000,000	4,910,000,000	11,671,372,740	11,895,124,188
企 業 債	0	0	0	6,418,013,320	6,262,455,188
建設改良費等の財源に 充てるための企業債	0	0	0	6,418,013,320	6,262,455,188
他 会 計 借 入 金	4,890,000,000	4,890,000,000	4,790,000,000	4,590,000,000	4,490,000,000
その他長期借入金	4,890,000,000	4,890,000,000	4,790,000,000	4,590,000,000	4,490,000,000
リ ー ス 債 務	0	0	0	391,508,649	576,981,861
引 当 金	40,000,000	80,000,000	120,000,000	271,850,771	565,687,139
退職給付引当金	40,000,000	80,000,000	120,000,000	271,850,771	565,687,139

(円)

区 分	年 度				対前年度比
	24-23	25-24	26-25	27-26	
【資産の部】					
固 定 資 産	547,504,014	819,194,593	△ 5,240,909,934	377,281,528	102.5
有 形 固 定 資 産	547,504,014	819,194,593	△ 5,662,843,024	247,246,637	101.7
土 地	△ 29,551,820	0	0	0	100.0
建 物	△ 99,502,321	△ 98,429,289	△ 2,319,019,069	△ 668,601,164	93.5
構 築 物	15,202,535	△ 5,819,465	△ 40,821,310	△ 14,251,443	90.9
器 械 備 品	329,006,350	964,826,309	△ 3,389,824,210	301,760,566	110.9
車 両	22,470,000	0	△ 39,351,643	△ 4,221,141	74.0
リ ー ス 資 産	0	0	434,801,175	242,227,252	155.7
受贈財産評価額資産	0	0	△ 32,886,278	△ 1,419,422	87.0
建 設 仮 勘 定	309,879,270	△ 41,382,962	△ 275,741,689	391,658,489	1,376.6
その他有形固定資産	0	0	0	93,500	3,840.0
無 形 固 定 資 産	0	0	0	45,450,000	252.6
電 話 加 入 権	0	0	0	0	100.0
ソ フ ト ウ ェ ア	0	0	0	45,450,000	皆増
投 資 そ の 他 の 資 産	0	0	421,933,090	84,584,891	120.0
長 期 前 払 消 費 税	0	0	421,933,090	84,584,891	120.0
流 動 資 産	2,469,567,980	527,813,028	192,556,731	1,683,998,623	115.5
現 金 預 金	2,016,069,276	857,048,190	△ 145,906,414	616,374,524	108.7
未 収 金	447,363,766	△ 345,998,689	339,771,892	1,028,465,558	128.6
過年度医業未収金	△ 1,175,904	10,386,239	△ 12,739,343	△ 10,853,920	96.0
年度内医業未収金	208,592,747	△ 115,903,669	354,998,585	431,220,128	113.1
過年度医業外未収金	△ 126,055	△ 37,863	0	0	-
年度内医業外未収金	△ 3,096,515	1,003,826	1,198,273	2,076,209	108.9
年度内その他未収金	243,169,493	△ 241,447,222	13,093,395	610,130,115	4,218.1
未収金貸倒引当金	0	0	△ 16,779,018	△ 4,106,974	124.5
貯 蔵 品	6,134,938	16,763,527	△ 1,308,747	39,158,541	120.0
前 払 金	0	0	0	0	100.0
繰 延 勘 定	△ 15,507,523	△ 7,723,920	△ 380,635,050	0	-
開 発 費	△ 15,789,000	△ 15,792,500	0	0	-
控除対象外消費税額	281,477	8,068,580	△ 380,635,050	0	-
資 産 合 計	3,001,564,471	1,339,283,701	△ 5,428,988,253	2,061,280,151	107.9
【負債の部】					
固 定 負 債	40,000,000	△ 60,000,000	6,761,372,740	223,751,448	101.9
企 業 債	0	0	6,418,013,320	△ 155,558,132	97.6
建設改良費等の財源に 充てるための企業債	0	0	6,418,013,320	△ 155,558,132	97.6
他 会 計 借 入 金	0	△ 100,000,000	△ 200,000,000	△ 100,000,000	97.8
その他長期借入金	0	△ 100,000,000	△ 200,000,000	△ 100,000,000	97.8
リ ー ス 債 務	0	0	391,508,649	185,473,212	147.4
引 当 金	40,000,000	40,000,000	151,850,771	293,836,368	208.1
退職給付引当金	40,000,000	40,000,000	151,850,771	293,836,368	208.1

年度 区分	23	24	25	26	27
流動負債	1,687,947,489	2,600,426,853	2,382,555,989	3,492,950,403	4,854,255,300
企業債	0	0	0	919,283,419	983,558,132
建設改良費等の財源に 充てるための企業債	0	0	0	919,283,419	983,558,132
他会計借入金	0	0	0	100,000,000	100,000,000
その他長期借入金	0	0	0	100,000,000	100,000,000
リース債務	0	0	0	78,076,596	154,208,820
未払金	1,630,569,822	2,537,131,045	2,373,651,563	1,897,761,580	3,105,929,465
医業未払金	896,165,374	1,079,881,522	1,508,241,995	977,178,077	1,082,175,116
医業外未払金	5,140,000	4,002,500	2,582,200	8,483,343	10,152,293
その他未払金	729,264,448	1,453,247,023	862,827,368	912,100,160	2,013,602,056
引当金	0	0	0	478,002,000	504,773,000
賞与引当金	0	0	0	405,626,000	424,442,000
法定福利費引当金	0	0	0	72,376,000	80,331,000
その他流動負債	57,377,667	63,295,808	8,904,426	19,826,808	5,785,883
繰延収益	0	0	0	4,233,323,305	4,287,128,565
長期前受金	0	0	0	4,233,323,305	4,287,128,565
負債合計	6,617,947,489	7,570,426,853	7,292,555,989	19,397,646,448	21,036,508,053
【資本の部】					
資本金	13,226,586,544	13,211,320,336	13,205,698,428	5,785,601,838	5,785,601,838
資本金	5,785,601,838	5,785,601,838	5,785,601,838	5,785,601,838	5,785,601,838
借入資本金	7,440,984,706	7,425,718,498	7,420,096,590	0	0
企業債	7,440,984,706	7,425,718,498	7,420,096,590	0	0
剰余金	7,320,345,206	9,384,696,521	11,007,472,994	893,490,872	1,315,909,418
資本剰余金	7,229,294,144	8,592,352,847	10,120,415,214	0	0
受贈財産評価額	43,789,582	43,789,582	43,789,582	0	0
寄附金	776,699	776,699	776,699	0	0
負担金	6,307,010,517	7,441,584,138	8,594,983,061	0	0
補助金	657,717,346	886,202,428	1,260,865,872	0	0
その他資本剰余金	220,000,000	220,000,000	220,000,000	0	0
利益剰余金 (△欠損金)	91,051,062	792,343,674	887,057,780	893,490,872	1,315,909,418
建設改良積立金	0	0 (224,707,982)	224,707,982 (360,724,034)	360,724,034 (254,601,747)	254,601,747 (702,641,705)
当年度未処分利益剰余金 (△未処理欠損金)	91,051,062	792,343,674 (567,635,692)	662,349,798 (526,333,746)	532,766,838 (638,889,125)	1,061,307,671 (613,267,713)
資本合計	20,546,931,750	22,596,016,857	24,213,171,422	6,679,092,710	7,101,511,256
負債資本合計	27,164,879,239	30,166,443,710	31,505,727,411	26,076,739,158	28,138,019,309

※1 対前年度比は端数の関係で縦計が合わない場合がある。

2 建設改良積立金及び当年度未処分利益剰余金の()書は、議会の議決により利益剰余金処分または欠損金処理した後の額である。

区 分	年 度				対前年度比	
	対 前 年 度	増 減 額	24-23	25-24		26-25
流 動 負 債	912,479,364	△ 217,870,864	1,110,394,414	1,361,304,897	139.0	
企 業 債	0	0	919,283,419	64,274,713	107.0	
建設改良費等の財源に 充てるための企業債	0	0	919,283,419	64,274,713	107.0	
他 会 計 借 入 金	0	0	100,000,000	0	100.0	
その他長期借入金	0	0	100,000,000	0	100.0	
リ ー ス 債 務	0	0	78,076,596	76,132,224	197.5	
未 払 金	906,561,223	△ 163,479,482	△ 475,889,983	1,208,167,885	163.7	
医 業 未 払 金	183,716,148	428,360,473	△ 531,063,918	104,997,039	110.7	
医 業 外 未 払 金	△ 1,137,500	△ 1,420,300	5,901,143	1,668,950	119.7	
その他未払金	723,982,575	△ 590,419,655	49,272,792	1,101,501,896	220.8	
引 当 金	0	0	478,002,000	26,771,000	105.6	
賞 与 引 当 金	0	0	405,626,000	18,816,000	104.6	
法定福利費引当金	0	0	72,376,000	7,955,000	111.0	
その他流動負債	5,918,141	△ 54,391,382	10,922,382	△ 14,040,925	29.2	
繰 延 収 益	0	0	4,233,323,305	53,805,260	101.3	
長 期 前 受 金	0	0	4,233,323,305	53,805,260	101.3	
負 債 合 計	952,479,364	△ 277,870,864	12,105,090,459	1,638,861,605	108.4	
【資本の部】						
資 本 金	△ 15,266,208	△ 5,621,908	△ 7,420,096,590	0	100.0	
資 本 金	0	0	0	0	100.0	
借 入 資 本 金	△ 15,266,208	△ 5,621,908	△ 7,420,096,590	0	-	
企 業 債	△ 15,266,208	△ 5,621,908	△ 7,420,096,590	0	-	
剰 余 金	2,064,351,315	1,622,776,473	△ 10,113,982,122	422,418,546	147.3	
資 本 剰 余 金	1,363,058,703	1,528,062,367	△ 10,120,415,214	0	-	
受 贈 財 産 評 価 額	0	0	△ 43,789,582	0	-	
寄 附 金	0	0	△ 776,699	0	-	
負 担 金	1,134,573,621	1,153,398,923	△ 8,594,983,061	0	-	
補 助 金	228,485,082	374,663,444	△ 1,260,865,872	0	-	
その他資本剰余金	0	0	△ 220,000,000	0	-	
利 益 剰 余 金 (△ 欠 損 金)	701,292,612	94,714,106	6,433,092	422,418,546	147.3	
建 設 改 良 積 立 金	0 (224,707,982)	224,707,982 (136,016,052)	136,016,052 (△ 106,122,287)	△ 106,122,287 (448,039,958)	70.6 (276.0)	
当年度未処分利益剰余金 (△未処理欠損金)	701,292,612 (476,584,630)	△ 129,993,876 (△ 41,301,946)	△ 129,582,960 (112,555,379)	528,540,833 (△ 25,621,412)	199.2 (96.0)	
資 本 合 計	2,049,085,107	1,617,154,565	△ 17,534,078,712	422,418,546	106.3	
負 債 資 本 合 計	3,001,564,471	1,339,283,701	△ 5,428,988,253	2,061,280,151	107.9	

3. 財務分析に関する調

項 目	算 式
(1) 資産及び資本構成比率	
1 固定資産構成比率 (%)	$\frac{\text{固定資産}}{\text{固定資産} + \text{流動資産}} \times 100$
2 固定負債構成比率 (%)	$\frac{\text{固定負債}}{\text{負債資本合計}} \times 100$
3 自己資本構成比率 (%)	$\frac{\text{資本金} + \text{剰余金} + \text{繰延収益}}{\text{負債資本合計}} \times 100$
4 固定資産対長期資本比率 (%)	$\frac{\text{固定資産}}{\text{資本金} + \text{剰余金} + \text{固定負債} + \text{繰延収益}} \times 100$
5 固定比率 (%)	$\frac{\text{固定資産}}{\text{資本金} + \text{剰余金} + \text{繰延収益}} \times 100$
6 流動比率 (%)	$\frac{\text{流動資産}}{\text{流動負債}} \times 100$
7 当座(酸性試験)比率 (%)	$\frac{\text{現金預金} + (\text{未収金} - \text{貸倒引当金})}{\text{流動負債}} \times 100$
8 現金比率 (%)	$\frac{\text{現金預金}}{\text{流動負債}} \times 100$
(2) 回 転 率	
1 自己資本回転率	$\frac{\text{医業収益}}{(\text{期首自己資本} + \text{期末自己資本}) \times 1/2}$ ※H26に限り、期首は会計基準見直し移行後の額
2 固定資産回転率	$\frac{\text{医業収益}}{(\text{期首固定資産} + \text{期末固定資産}) \times 1/2}$ ※H26に限り、期首は会計基準見直し移行後の額
3 減価償却率 (%)	$\frac{\text{当年度減価償却額}}{\text{有形固定資産} + \text{無形固定資産} - \text{土地} - \text{建設仮勘定} + \text{当年度減価償却額}} \times 100$
4 流動資産回転率	$\frac{\text{医業収益}}{(\text{期首流動資産} + \text{期末流動資産}) \times 1/2}$ ※H26に限り、期首は会計基準見直し移行後の額
5 未収金回転率	$\frac{\text{医業収益}}{(\text{期首未収金} + \text{期末未収金}) \times 1/2}$
(3) 損益に関する各種比率	
1 総資本利益率 (%)	$\frac{\text{当年度経常利益}}{(\text{期首総資本} + \text{期末総資本}) \times 1/2} \times 100$ ※H26に限り、期首は会計基準見直し移行後の額 ※総資本=負債資本合計
2 経常収支比率 (%)	$\frac{\text{経常収益}}{\text{経常費用}} \times 100$
3 医業収支比率 (%)	$\frac{\text{医業収益}}{\text{医業費用}} \times 100$
4 利子負担率 (%)	$\frac{\text{支払利息}}{\text{企業債} + \text{長期借入金} + \text{一時借入金} + \text{リース債務}} \times 100$
5 企業債償還額対減価償却費比率 (%)	$\frac{\text{企業債償還元金}}{\text{当年度減価償却費}} \times 100$
6 職員1人当たり医業収益(千円)	$\frac{\text{医業収益}}{\text{損益勘定所属職員数}}$
7 職員1人当たり有形固定資産(千円)	$\frac{\text{期末有形固定資産}}{\text{損益勘定所属職員数} + \text{資本勘定所属職員数}}$
8 累積欠損金比率 (%)	$\frac{\text{累積欠損金}}{\text{医業収益}} \times 100$
9 不良債務比率 (%)	$\frac{(\text{流動負債}(\text{企業債} \cdot \text{長期借入金} \cdot \text{リース債務除く}) - \text{流動資産}(\text{翌年度繰越財源除く}))}{\text{医業収益}} \times 100$
10 入院外来収益に対する企業債償還元金比率 (%)	$\frac{\text{企業債償還元金}}{\text{入院外来収益}} \times 100$
11 入院外来収益に対する企業債利息比率 (%)	$\frac{\text{企業債利息}}{\text{入院外来収益}} \times 100$
12 入院外来収益に対する職員給与費比率 (%)	$\frac{\text{職員給与費}(\text{H26に限り特別損失のうちの職員給与費を含む})}{\text{入院外来収益}} \times 100$

23	24	25	26	27	都道府県立病院平均			
					23	24	25	26
70.0	65.1	64.9	58.3	55.4	77.1	76.1	75.6	75.0
45.5	41.1	39.1	44.8	42.3	60.6	59.3	58.3	62.2
48.2	50.3	53.3	41.8	40.5	31.0	32.6	34.5	24.2
74.9	71.2	70.2	67.3	66.9	84.2	82.8	81.5	86.8
145.6	129.4	121.8	139.3	136.8	249.0	233.3	219.1	310.2
455.1	390.3	448.2	103.1	102.6	246.6	270.4	315.1	182.5
444.8	383.4	439.9	305.6	253.8	236.7	257.2	303.9	177.3
257.8	244.8	303.2	202.6	158.5	130.1	151.2	178.5	105.5
3.03	3.26	3.27	1.82	1.94	1.59	1.56	1.42	1.92
0.95	0.96	0.92	1.31	1.41	0.65	0.67	0.64	0.68
4.20	3.77	3.37	10.59	10.71	4.97	4.99	4.80	7.09
2.34	1.86	1.77	1.86	1.88	2.51	2.35	2.21	2.06
5.67	5.23	5.80	5.82	5.28	5.65	5.72	5.47	5.13
0.35	2.32	0.30	1.86	1.56	1.63	1.73	1.47	1.18
100.5	103.5	100.5	102.1	101.7	100.9	101.3	100.7	100.2
93.9	97.7	95.0	91.3	93.0	88.5	89.9	89.4	86.3
0.8	0.8	0.7	0.7	0.7	2.0	2.1	2.0	2.0
135.1	130.0	143.5	52.6	52.3	162.3	147.2	149.4	199.6
19,375	20,432	19,947	20,479	22,325	15,684	16,045	15,860	15,907
21,073	21,255	21,559	15,117	15,370	24,409	25,021	25,032	22,583
△ 4.2	△ 6.8	△ 6.4	△ 4.5	△ 6.0	66.4	64.4	65.5	51.2
△ 34.2	△ 40.1	△ 43.9	△ 42.2	△ 40.8	-	-	-	-
6.1	5.0	5.1	4.3	4.0	12.4	11.1	11.2	11.7
0.6	0.5	0.5	0.4	0.4	3.0	2.8	2.6	2.4
49.8	47.0	46.7	50.1	45.7	61.9	60.6	59.4	60.7

4. 経営分析に関する調

項 目	内 訳	23	24	25	26	27	500床以上 黒字病院平均		
							26		
(1) 病床利用率 (%)	一般病床	86.1	86.2	80.3	82.4	84.5	82.9		
	感染症病床 ※	16.7	11.8	6.9	0.0	0.0	0.5		
	計 (他の病床含む)	85.5	85.6	79.6	81.7	83.9	80.6		
(2) 平均在院日数 (一般病床のみ) (日)		14.9	14.7	14.2	13.9	13.3	14.0		
(3) 患者数	入院	595	595	553	568	582	499		
	入院外来延患者数比率 (%)	145.4	148.2	152.4	147.3	146.8	157.5		
	入院外来延患者数 (人)	1,297	1,313	1,262	1,251	1,287	1,158		
(4) 患者1人1日 当たり診療 収益 (円)	入 院	投 薬	522	506	582	575	1,657	644	
		注 射	1,509	1,088	1,475	1,631	1,852	1,796	
		処置・手術	17,238	18,639	18,955	19,078	20,344	16,203	
		検 査	871	861	965	863	972	936	
		放 射 線	799	893	776	813	878	450	
		入 院 料	34,381	37,401	39,067	40,415	40,612	30,493	
		食 事 療 養	1,585	1,575	1,607	1,556	1,552	1,565	
		そ の 他	1,308	1,483	1,748	1,709	1,922	6,808	
	計	58,213	62,447	65,173	66,641	69,788	58,894		
	外 来	初 診 料	357	347	340	320	252	359	
		再 診 料	533	531	534	557	572	707	
		投 薬	1,320	1,595	2,156	2,752	3,394	1,974	
		注 射	4,770	5,298	6,266	7,078	7,595	3,739	
		処置・手術	590	679	674	664	466	1,075	
		検 査	3,120	3,312	3,568	3,644	3,804	3,361	
		放 射 線	2,421	2,293	2,521	2,600	2,972	2,425	
		そ の 他	1,265	1,357	1,458	1,533	2,001	2,122	
	計	14,375	15,413	17,517	19,148	21,056	15,761		
	(5) 費 用	患者1人1日当 たり薬品費 (円)	投 薬	962	1,175	1,507	1,807	2,532	1,304
			注 射	4,247	4,659	5,218	5,683	6,048	3,345
計			5,209	5,834	6,726	7,489	8,581	4,649	
入院患者1人1日当 たり給食材料費 (円)		516	581	620	630	682	316		
薬品使用効率 (%)		投 薬	103.4	98.4	101.6	103.6	106.2	111.7	
	注 射	81.0	77.3	83.7	85.8	87.1	89.2		
	計	85.2	81.6	87.7	90.1	92.7	95.5		
(6) 医業収益に 対する割合 (%) *他会計負担金除く	医 療 材 料 費	薬 品 費	15.9	16.7	18.2	19.2	20.7	13.9	
		そ の 他	18.6	18.4	17.3	17.7	17.6	12.6	
		計	34.5	35.1	35.4	36.9	38.3	26.5	
	職 員 給 与 費	48.7	46.0	45.7	46.6	44.8	49.5		
(7) 室料差額 (%)	室料差額収益対入院収益	0.5	0.5	0.5	0.4	0.4	1.5		
	差額対象病床数の割合	10.8	10.8	10.8	11.0	11.7	16.1		
(8) 100床当たり 職員数 (人)	医 師	医 師	19.4	19.4	19.0	19.1	18.9	22.3	
		看 護 部 門	看 護 師	87.7	87.9	91.4	94.0	98.0	88.3
			准看護師	2.8	2.6	2.6	3.1	2.4	1.1
			看護助手	8.3	8.6	8.2	9.1	9.6	5.9
			計	98.8	99.2	102.2	106.2	110.0	95.3
	全 職 員	薬 剤 部 門	3.7	3.7	3.7	4.1	4.6	4.2	
		事 務 部 門	8.2	7.5	7.8	10.3	10.3	11.6	
		給 食 部 門	2.4	2.4	2.2	2.2	2.1	2.1	
		放 射 線 部 門	4.7	4.5	4.5	4.6	4.7	4.5	
		検 査 部 門	5.8	6.6	6.5	6.3	7.0	5.7	
そ の 他	15.5	18.4	20.7	19.2	20.8	8.6			
全 職 員	158.6	161.7	166.7	172.0	178.4	154.3			

※ 感染症病床欄はH26年度まで結核病床の数値である。

5. 職種別給与の調（平均給与月額）

年 度		23	24	25	26	27	500床以上	
							全 国 平 均	
項 目							26	
(1) 事 務 職 員	年間延職員数	504	490	492	515	492		
	年度末職員数	42	40	41	43	41		
	基本給	358,583	349,055	321,171	352,977	341,512	350,172	
	手当	206,825	213,351	200,787	230,975	231,998	206,710	
	内 訳	時間外勤務手当	51,796	61,659	60,705	81,435	79,429	55,208
		特殊勤務手当	0	0	0	0	0	1,658
		期末勤勉手当	126,308	122,229	113,236	125,151	125,701	119,839
		その他	28,722	29,463	26,846	24,388	26,868	30,006
	計	565,409	562,406	521,957	583,951	573,510	556,882	
	平均年令	43.1	42.1	42.6	43.6	42.5	43.0	
平均経過年数	21.0	20.1	21.0	21.6	19.9	19.0		
(2) 医 師	年間延職員数	1,619	1,611	1,600	1,601	1,578		
	年度末職員数	134	134	131	132	130		
	基本給	540,746	541,769	520,753	550,005	566,253	546,473	
	手当	801,124	788,438	798,324	812,988	835,329	807,018	
	内 訳	時間外勤務手当	141,172	132,819	144,027	148,924	151,469	170,995
		特殊勤務手当	85,398	89,816	87,986	89,418	102,116	177,893
		期末勤勉手当	190,855	188,140	189,866	199,916	205,572	189,791
		その他	383,698	377,663	376,444	374,729	376,172	268,339
	計	1,341,870	1,330,207	1,319,077	1,362,993	1,401,582	1,353,491	
	平均年令	41.8	42.5	42.9	43.0	44.5	43.0	
平均経過年数	15.3	16.3	16.7	17.0	16.8	15.0		
(3) 看 護 師	年間延職員数	6,777	6,971	7,190	7,501	7,703		
	年度末職員数	561	569	595	617	638		
	基本給	279,068	276,640	262,765	275,736	275,645	290,271	
	手当	161,980	158,338	153,401	171,292	171,984	176,631	
	内 訳	時間外勤務手当	29,750	29,669	29,107	30,518	31,658	29,251
		特殊勤務手当	10,280	10,273	10,560	19,634	19,318	24,729
		期末勤勉手当	93,545	90,247	86,024	92,638	92,768	95,543
		その他	28,405	28,149	27,710	28,502	28,239	27,108
	計	441,048	434,978	416,166	447,028	447,629	466,902	
	平均年令	35.1	32.4	34.8	34.4	35.4	37.0	
平均経過年数	12.7	12.5	12.4	12.5	12.9	13.0		
(4) 准 看 護 師	年間延職員数	0	0	0	0	0		
	年度末職員数	0	0	0	0	0		
	基本給	0	0	0	0	0	356,893	
	手当	0	0	0	0	0	204,665	
	内 訳	時間外勤務手当	0	0	0	0	0	26,076
		特殊勤務手当	0	0	0	0	0	28,413
		期末勤勉手当	0	0	0	0	0	127,934
		その他	0	0	0	0	0	22,243
	計	0	0	0	0	0	561,558	
	平均年令	0.0	0.0	0.0	0.0	0.0	54.0	
平均経過年数	0.0	0.0	0.0	0.0	0.0	32.0		

年 度		23	24	25	26	27	500床以上 全 国 平 均	
							26	
項 目								
(5) 医 療 技 術 員	年間延職員数	1,362	1,551	1,629	1,672	1,866		
	年度末職員数	115	131	134	136	156		
	基本給	268,521	258,749	248,046	258,178	255,711	314,733	
	手当	167,070	155,908	152,233	161,404	159,074	189,433	
	内 訳	時間外勤務手当	54,308	47,894	45,963	50,019	49,398	46,231
		特殊勤務手当	3,214	3,729	3,438	3,298	3,113	8,786
		期末勤勉手当	87,918	82,713	80,420	86,088	84,241	105,428
		その他	21,631	21,573	22,413	21,999	22,322	28,987
	計	435,592	414,658	400,279	419,581	414,785	504,166	
	平均年齢	35.0	34.9	34.8	34.8	34.2	39.0	
平均経過年数	12.7	11.9	12.0	11.7	11.1	15.0		
(6) そ の 他 の 職 員	年間延職員数	252	252	240	240	216		
	年度末職員数	21	21	20	20	18		
	基本給	353,179	354,706	338,825	341,133	331,903	320,651	
	手当	174,813	171,270	164,542	161,788	155,949	153,560	
	内 訳	時間外勤務手当	34,607	32,163	29,271	29,167	30,986	23,187
		特殊勤務手当	0	0	0	0	0	6,293
		期末勤勉手当	121,060	119,655	115,192	114,238	106,551	105,933
		その他	19,147	19,452	20,079	18,383	18,412	18,147
	計	527,992	525,976	503,367	502,921	487,852	474,211	
	平均年齢	49.1	50.1	50.7	51.9	52.1	48.0	
平均経過年数	27.0	28.0	28.5	29.6	29.6	22.0		
(7) 全 職 員	年間延職員数	10,514	10,875	11,151	11,530	11,855		
	年度末職員数	873	895	921	948	983		
	基本給	323,585	318,436	301,846	316,061	314,949	331,833	
	手当	263,515	254,112	248,097	261,414	260,447	262,802	
	内 訳	時間外勤務手当	51,262	49,048	49,456	52,031	52,369	51,690
		特殊勤務手当	20,192	20,422	19,936	25,668	26,635	40,916
		期末勤勉手当	110,030	105,796	101,934	108,478	108,059	111,106
		その他	82,031	78,845	76,772	75,238	73,385	59,089
	計	587,100	572,547	549,944	577,475	575,396	594,634	
	平均年齢	36.8	35.2	36.6	36.4	37.0	39.0	
平均経過年数	13.8	13.7	13.7	13.8	13.8	15.0		

※1 年間延べ職員数は、各月末の人員の合計である。

2 育児休業者、無給休職者は除いている。

県立つくしが丘病院

空白ページ

青森県立つくしが丘病院の理念

我が国では、社会の複雑多様化や少子・高齢化等の変化が急速に進み、そのため国民の間には種々の精神的な負担がもたらされ、精神医療及び保健福祉は国民にとって不可欠なものである。

このようなおり、青森県唯一の県立精神科病院である本院へ寄せる県民の期待は極めて大きいものがあり、我々職員は県民の期待に応えるべく最善を尽くすことをまず心に銘ずべきである。

そして我々は「人権を尊重した精神医療の推進」、「良質な精神医療の提供」、「地域精神医療・福祉活動の支援」を理念として掲げる。

人権を尊重した精神医療の推進

入院患者の行動の制限を行わざるを得ない精神科病院では、患者の人権には特に配慮しなければならないのはいうまでもない。

本院では以前からこの点については努力を重ねてきたところであるが、さらに一層徹底して推進してゆかねばならない。

そのため、プライバシーや自己決定の尊重と、リスクマネジメントのバランスを考慮した治療内容の充実に努める必要がある。

良質な精神医療の提供

本県精神医療の中核病院としての役割を担っている本院においては、本県精神医療の範となるべく出来得る限り良質な医療の提供に努めなければならない。

そのため、マンパワーの充実、医療環境の整備等ソフト・ハード面の充実・整備を図る必要がある。

地域精神医療・福祉活動の支援

精神医療・福祉の充実のためには、関係者共通の認識と地域住民の理解のもと活発な地域活動が開かれてゆかねばならない。

そのため、医療機関、精神保健福祉センター、保健所その他福祉関係機関との連携を図り、積極的に地域活動を支援していく必要がある。

青森県立つくしが丘病院長

堀 内 雅 之

空白ページ

第1章 病院の沿革及び施設の概要

空白ページ

第1章 病院の沿革及び施設の概要

第1節 病院の沿革

当院は、青森県立中央病院の精神科病棟（八重田病棟）が老朽化したことに伴い、また、民間の精神科病院では処遇が困難な精神疾患の患者さんにも適切に対応していくため、昭和51年に精神保健福祉法第19条の7（旧精神衛生法第4条）の規定に基づく県立精神科病院として開設された。

病院の建物については、昭和48年の石油ショックの影響により工事費が著しく高騰したため、建設工事を第一期工事（本館及び一般病床240床）と第二期工事（老人病棟50床及び一般病床60床、計110床）とに分割して施工した。

第一期工事は昭和51年3月に完成し、同年6月1日の開院とともに、県立中央病院精神科病棟から入院患者121人が移管された。また、第二期工事は昭和60年7月に完成し、同年8月20日に使用開始、これにより病院全体で350床となった。

その後、阪神・淡路大震災を契機として行われた平成7年度の耐震診断によって、第一期工事の建物（本館及び240床）の耐震補強工事の必要性が指摘され、その一方で県立の精神科病院のあり方や診療機能についての検討がなされた。

このため、当院は、精神科急性期医療に重点を置き、さらに児童青年期精神医療への取り組みや民間では対応困難な患者さんへの対応など、従前以上に県立精神科病院としての役割を果たすとともに、患者さんの療養環境の改善を図るため、個室割合を大幅に増やし、病床数を全体で230床（個室割合4割）として建物を改築・改修することとした。

改築・改修工事は、平成18年度に実施設計を終え、平成19年度に着工し、改築棟（本館及び150床）は平成21年3月に完成、同月に使用開始し、改修棟（80床）は同年8月に完成し、同年9月に使用開始した。また、平成22年度には旧病院敷地を外構工事等によって整備し、平成22年12月から駐車場として使用開始した。これにより、病院の改築・改修に係る一連の工事が完了した。

【病院等建設に係る主な経緯並びに診療報酬に係る主な施設基準の届出状況】

S 43. 5. 23	青森県立精神病院建設準備小委員会設置	新病院建設の方向づけ	
43. 10. 31	青森県精神衛生審議会「県立精神衛生総合センター（案）」について答申		
47. 3.	青森県立精神病院建設委員会設置		
48. 9. 25	青森県医療機関整備審議会「青森県立精神病院の新設について」答申		
48. 10. 25	県立精神病院建設工事（整地）着工		
48. 11. 5	青森県立精神病院開設許可		
49. 7. 30	第一期工事（本体工事）起工式挙行		
51. 3. 22	第一期工事完成		本館（管理棟、診療棟、サービス棟）生活療法棟、作業療法棟、病棟（開放120床、閉鎖120床）2棟、一戸建
51. 3. 25	院長、副院長公舎完成		
51. 5. 24	病院使用許可（180床）		
51. 6. 1	病院名を「青森県立つくしが丘病院」に変更し開院		
51. 6. 1	県立中央病院精神科病棟の入院患者121人を移管		
51. 7. 6	基準看護（特一類）、基準給食、基準寝具承認	指令第4063号	
51. 8. 7	看護婦宿舎（つくし寮）完成	1棟、20室	
51. 8. 10	医師公舎完成	医師公舎1棟、6戸建	
55. 3. 21	病院使用許可（60床）増床	使用許可病床数240床指令第1654号	

55. 4. 1	240床使用開始 (S55年4～5月青森市小浜分院より入院患者41人転院)	
58. 10. 5	第二期工事実施設計完成	
59. 6. 28	第二期工事着工	
60. 7. 17	第二期工事完成	
60. 8. 14	病院使用許可 (110床) 増床	指令第3693号
60. 8. 20	350床使用開始 (S60年8～9月青森市小浜分院より入院患者74人転院)	増床110床 (うち老人病床50床)
60. 12. 7	運動療法等施設基準の承認	(精)第3号精神科作業療法
H 3. 4. 1	老人性痴呆疾患センターの設置	青森県知事 (H3. 3. 28指定) (痴治)第1号
3. 6. 1	精神科作業療法 入院時食事療法(1)	(精)第17号 (食)第1224号
4. 4. 1	基準寝具設備 (病衣) の承認	(寝)第1310号
5. 1. 1	夜間看護等加算の承認	(夜看)第19号
5. 11. 1	土曜休診の実施	
6. 10. 1	新看護体系へ移行 (精神病棟入院基本料4)	(看)第12号
7. 7. 1	適時適温給食の実施	
8. 4. 1	補綴物維持管理料	(補管)第117号
11. 10. 1	青森県精神科救急医療システム参加	
16. 4. 1	医療保護入院等診療料	(医療保護)第2号
16. 6. 1	精神病棟入院基本料3の施設基準承認	(看)第288号
16. 7. 1	褥瘡患者管理加算	(褥)第95号
17. 7. 15	医療観察法に基づく指定通院医療機関の指定	東北厚生局長指定通院医療機関指定書第1号
17. 9. 22	通院対象者通院医学管理料承認	(通処医管)第1号
18. 4. 1	精神病棟入院基本料2 (看護補助加算3)	(精神入院)第305号15対1 (看配)第307号
18. 4. 1	栄養管理実施加算	(栄養管理)第19号
18. 4. 1	救急医療管理加算・乳幼児救急医療加算	(救・乳)第8号
18. 6. 1	歯科疾患総合指導料1	(歯総指)第383号
18. 12. 1	精神病棟入院基本料2 (看護補助加算2)	(看補)第443号看護補助者加算 10対1
19. 4. 1	地方公営企業法全部適用	
19. 7. 18	改築・改修工事着工	
20. 4. 1	検体検査管理加算 (I)	(検1)第99号
20. 6. 1	精神病棟入院基本料2 (看護補助加算1)	(看補)第462号看護補助加算 6対1
21. 3. 10	改築棟完成	
21. 3. 23	改築棟の病棟のみ使用開始(150床)	
21. 4. 1	療養環境加算 (A・B・C病棟)	(療)第40号
21. 6. 1	通院対象者社会復帰連携体制強化加算	(通社連強)第2号
21. 8. 1	精神科急性期治療病棟入院料1	(精急1)第2号

21. 8. 20	改修棟完成	
21. 9. 1	CT撮影	(CM)第72号
21. 9. 1	精神科応急入院施設管理加算	(精応)第2号
21. 9. 24	改築棟全面運用開始	
21. 9. 29	改修棟使用開始 (80床)	
21. 9. 29	病院使用許可 (230床)	指令第235号
21. 10. 1	療養環境加算 (変更) (D・E病棟追加)	(療)第40号
22. 3. 26	旧病院解体工事完了	
22. 4. 1	精神病棟入院基本料3 (看護補助加算1)	(精神入院)第305号15対1 (看配)第307号 (看補)第462号30対1
22. 4. 1	救急医療管理加算・乳幼児救急医療管理加算	(救急加算)第30号
22. 4. 1	認知症専門診断管理料	(認知診)第2号
22. 4. 1	精神科地域移行実施加算	(精移行)第9号
22. 12. 8	外構 (駐車場等) 工事完了	
23. 12. 1	薬剤管理指導料	(薬)第132号
24. 4. 1	患者サポート体制充実加算	(患サポ)第21号
24. 4. 1	夜間休日救急搬送医学管理料	(夜救管)第6号
25. 7. 1	D病棟 (40床) 休止	
25. 8. 1	医療安全対策加算2	(医療安全)第52号
25. 11. 1	抗精神病特定薬剤治療指導管理料 (治療抵抗性統合失調症治療指導管理料に限る。)	(抗治療)第4号
26. 1. 28	医療観察治療抵抗性統合失調症治療指導管理料	(医抗治療)第8号
27. 6. 1	精神科ショート・ケア (小規模なもの)	(シヨ小)第18号
27. 8. 1	精神科急性期治療病棟入院料 1 医師配置加算	(精急1)第14号
27. 12. 1	患者サポート体制充実加算の辞退届出	
28. 2. 1	精神科急性期治療病棟入院料 1 の承認 (加算無し)	(精急1)第15号
28. 3. 1	精神科医師配置加算の承認	(精急医配)第1号

第2節 施設の概要

1. 土地、建物及び附属建物

区 分	敷地面積	建 物 構 造	建物面積	備 考
病 院	m ² 175,925.33		m ² 11,058.660	
改 築 棟		鉄筋コンクリート造3階建	8,728.880	
改 修 棟		鉄筋コンクリート造2階建	2,329.780	
公 舎			511.245	
医 師 公 舎		鉄筋コンクリート造3階建	511.245	1棟(6戸建)

2. 近年における建設改良費

ア. 病院増改築工事及び医療器械整備事業等

(単位：千円)

区分 年度	執 行 額			左 の 財 源 内 訳			
	増改築 工事費	医療器械 等整備費	計	出資金	負担金	補助金	企業債
17	35,043	9,675	44,718	0	5,276	30,442	9,000
18	58,800	9,855	68,655	0	855	58,800	9,000
19	324,912	4,546	329,458	0	134,149	191,309	4,000
20	2,130,460	40,619	2,171,079	0	692,671	1,478,408	0
21	335,033	249,799	584,832	0	420,040	164,792	0
22	105,404	11,387	116,791	0	14,447	102,344	0
23	0	559	559	0	559	0	0
24	0	4,148	4,148	0	4,148	0	0
25	0	2,413	2,413	0	2,413	0	0
26	0	585	585	0	585	0	0
27	0	2,439	2,439	0	2,439	0	0

青森県立つくしが丘病院施設概況

改築棟平面図

3階

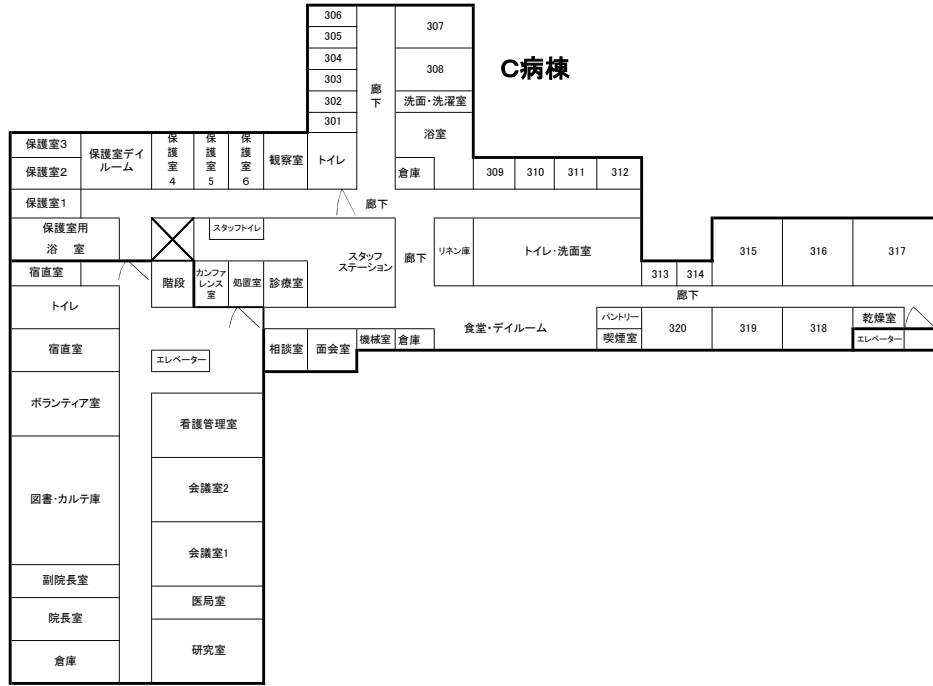

2階

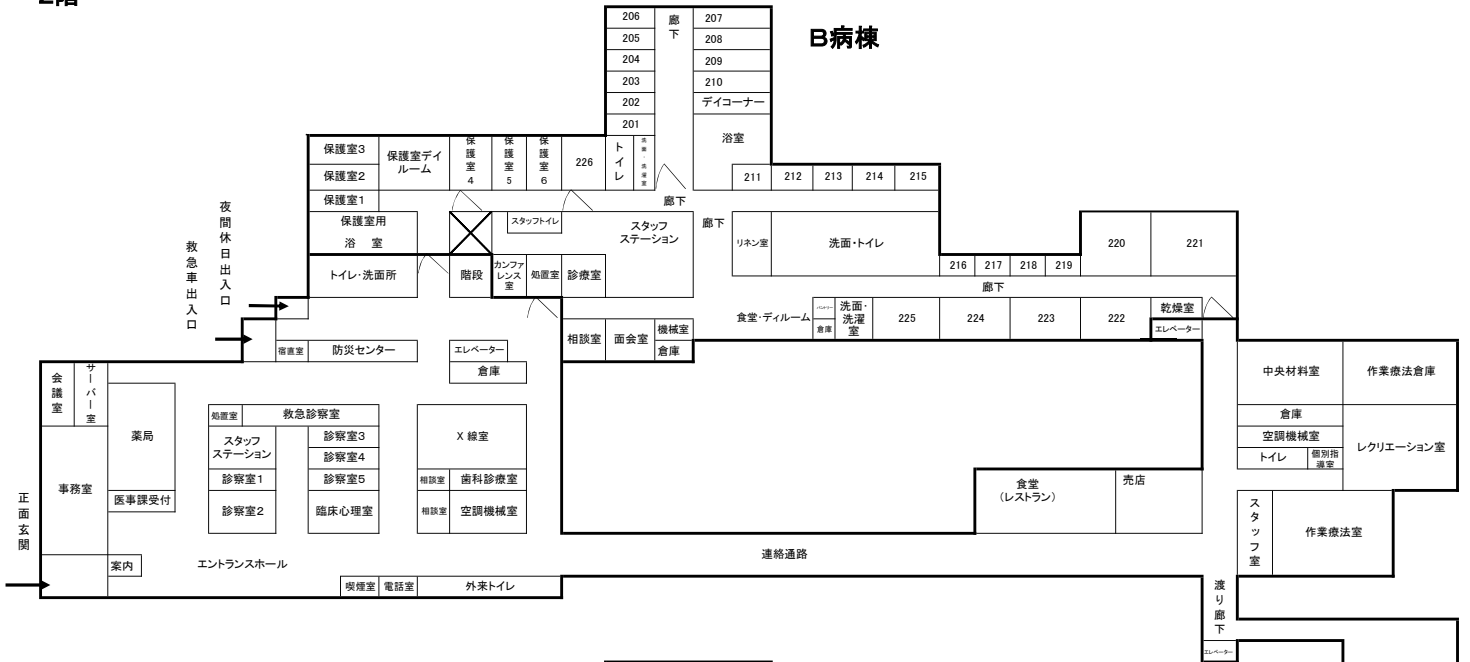

1階

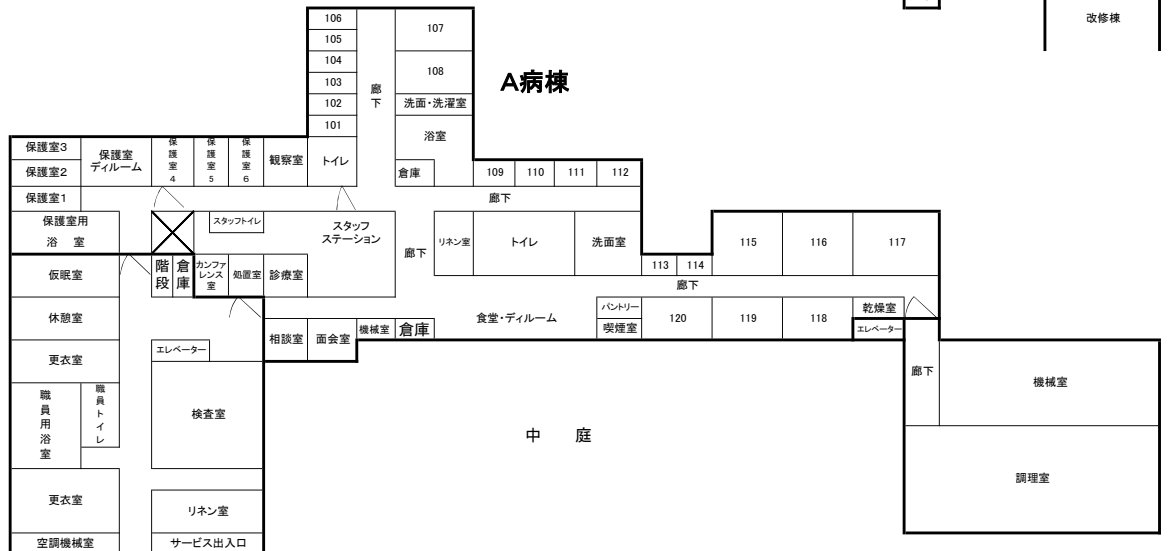

改修棟平面図

2階

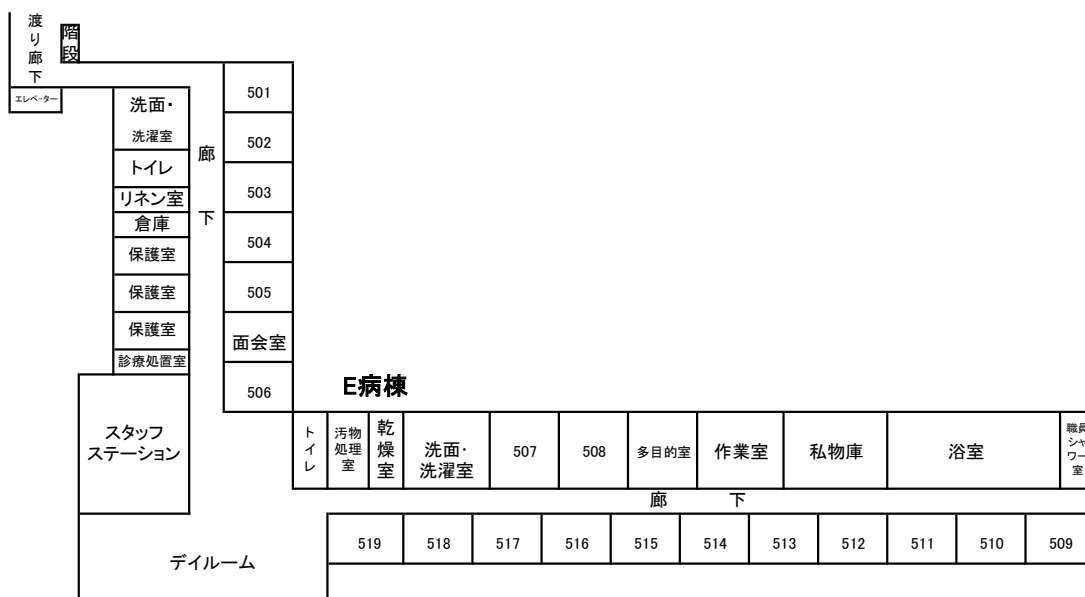

1階

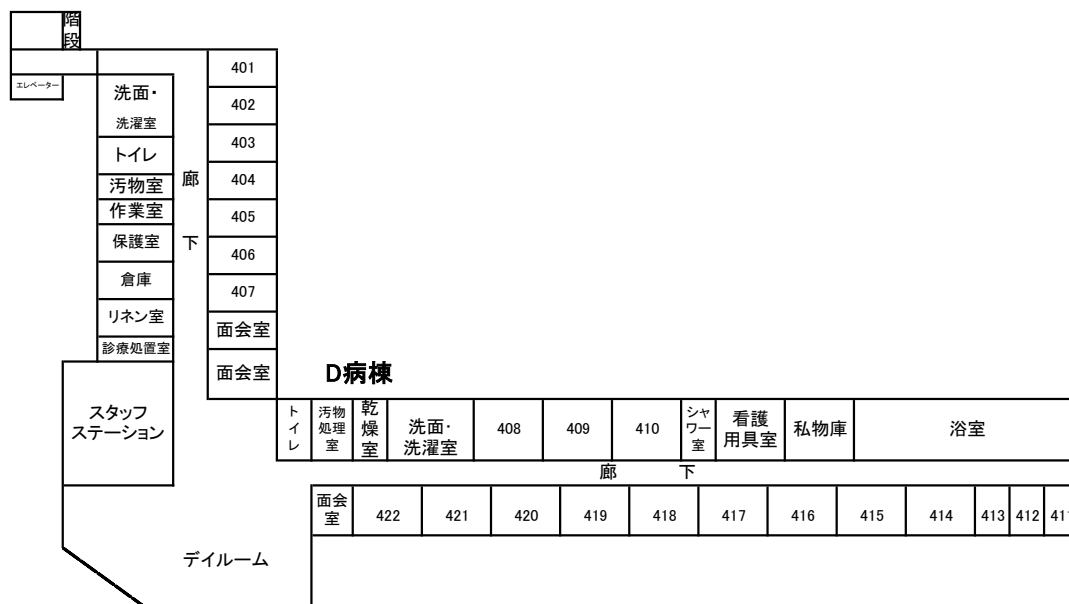

青森県立つくしが丘病院案内図

所在地 〒038-0031 青森市大字三内字沢部353番地92

電話 017-787-2121(代表)

F A X 017-788-5086

交通 青森駅から南西へ約6km
新青森駅から南西へ約2.5km
バス 古川バス停から「つくしが丘病院行」又は「岩渡行き」に乗車、
つくしが丘病院前バス停下車(所要時間約20分)
タクシー 青森駅から約20分
新青森駅から約7分



空白ページ

第2章 統計資料

空白ページ

第2章 統 計 資 料

第1節 患者の状況及び病床利用状況

1. 入院患者数

(単位:人、%)

年 度	区 分	延 べ 患 者 数	1 日 平 均	
			患 者 数	対前年度増減率
23		65,565	179.1	△ 6.9
24		55,599	152.3	△ 15.0
25		52,474	143.8	△ 5.6
26		46,370	127.0	△ 11.7
27		40,532	111.0	△ 12.6

2. 外来患者数

(単位:人、%)

年 度	区 分 科 別	延べ患者数	1 日 平 均			
			患 者 数			対前年度 増 減 率
			新 患	再 来	計	
23	精 神 科	25,102	2.2	100.7	102.9	3.5
	歯 科	809	0.5	7.6	8.1	△ 3.6
24	精 神 科	26,442	1.8	106.1	107.9	4.9
	歯 科	816	0.4	7.8	8.2	1.2
25	精 神 科	27,724	1.7	111.9	113.6	5.3
	歯 科	522	0.3	5.0	5.3	△ 35.4
26	精 神 科	28,506	1.5	115.3	116.8	2.8
	歯 科	537	0.2	5.0	5.2	△ 1.9
27	精 神 科	28,828	1.3	117.3	118.6	1.5
	歯 科	491	0.2	4.5	4.7	△ 9.6

3. 平均在院日数及び病床回転率の推移

(単位:日、回転、%)

年 度	区 分	平 均 在 院 日 数		病 床 回 転 率	
		入院計	対前年度増減率	入院計	対前年度増減率
23		153.4	3.9	2.39	△ 3.2
24		127.2	△ 17.1	2.87	20.1
25		133.5	5.0	2.73	△ 4.9
26		141.0	5.6	2.59	△ 5.1
27		140.5	△ 0.4	2.61	0.8

4. 月別1日平均入院患者数及び病床利用率

(単位:人、%)

年度	月別		区分												年間1日平均
	4	5	6	7	8	9	10	11	12	1	2	3			
20	患者数	211.1	204.1	199.8	192.9	190.3	199.0	206.5	202.0	194.8	195.3	194.0	184.4	197.8	
	利用率	60.3	58.3	57.1	55.1	54.4	56.9	59.0	57.7	55.7	55.8	55.4	52.7	56.5	
21	患者数	178.0	185.1	200.6	196.0	194.9	187.8	182.3	186.7	188.0	193.2	194.8	197.8	190.4	
	利用率	50.9	52.9	57.3	56.0	55.7	54.9	79.3	81.2	81.8	84.0	84.7	86.0	65.8	
22	患者数	186.8	179.8	187.9	191.3	187.6	202.1	194.1	196.4	194.9	194.4	198.7	193.9	192.3	
	利用率	81.2	78.2	81.7	83.2	81.6	87.9	84.4	85.4	84.7	84.5	86.4	84.3	83.6	
23	患者数	189.8	188.7	195.5	190.1	193.8	186.0	178.4	173.5	171.7	166.1	157.6	158.2	179.1	
	利用率	82.5	82.0	85.0	82.6	84.2	80.9	77.6	75.4	74.6	72.2	68.5	68.8	77.9	
24	患者数	162.3	168.9	159.0	153.7	141.6	152.2	151.8	143.6	146.9	148.8	149.5	149.5	152.3	
	利用率	70.6	73.4	69.1	66.8	61.6	66.2	66.0	62.4	63.9	64.7	65.0	65.0	66.2	
25	患者数	158.5	161.3	158.2	148.0	148.6	144.8	139.5	135.1	131.0	134.7	139.3	126.4	143.8	
	利用率	68.9	70.1	68.8	64.3	64.6	63.0	60.7	58.7	57.0	58.6	60.6	55.0	62.5	
26	患者数	129.8	120.4	124.0	128.0	136.3	139.7	143.5	126.7	118.4	117.0	122.8	118.0	127.0	
	利用率	56.4	52.3	53.9	55.6	59.2	60.7	62.4	55.1	51.5	50.9	53.4	51.3	55.2	
27	患者数	108.4	110.5	113.7	112.9	111.1	113.5	112.1	107.4	110.1	107.6	111.0	110.8	110.7	
	利用率	47.1	48.0	49.4	49.1	48.3	49.3	48.8	46.7	47.9	46.8	48.3	48.2	48.1	

5. 月別1日平均外来患者数

(単位:人)

年度	月別		区分												年間1日平均
	4	5	6	7	8	9	10	11	12	1	2	3			
20	精神科	76.0	72.7	73.2	74.8	69.8	82.1	76.8	81.1	84.2	73.1	73.2	78.6	76.1	
	歯科	9.6	9.3	11.4	8.8	9.6	9.8	10.4	9.6	9.7	9.0	9.5	8.3	9.6	
21	精神科	80.9	87.1	79.0	81.7	74.9	94.7	93.6	97.2	102.2	87.9	93.6	91.2	88.4	
	歯科	5.5	6.0	8.4	6.8	6.4	7.9	9.9	7.3	6.1	8.4	7.6	6.6	7.2	
22	精神科	97.1	97.1	90.8	98.1	91.8	101.0	100.2	105.0	111.5	103.7	101.2	98.1	99.4	
	歯科	6.4	8.6	10.4	8.7	8.3	8.6	7.9	10.4	8.1	7.1	6.2	9.3	8.4	
23	精神科	98.8	100.3	94.4	101.3	95.9	108.7	106.5	113.0	111.4	105.7	96.7	104.5	102.9	
	歯科	8.3	8.3	7.2	9.4	9.0	6.4	7.0	9.0	9.0	7.9	7.4	8.3	8.1	
24	精神科	103.1	104.1	101.1	111.8	97.7	109.9	108.6	112.1	119.1	112.6	106.0	111.4	107.9	
	歯科	7.0	5.5	6.9	8.8	7.0	6.0	9.3	12.8	9.8	9.0	7.9	7.8	8.2	
25	精神科	107.9	107.9	108.4	116.7	108.8	118.2	111.6	116.1	123.2	117.7	115.1	114.1	113.6	
	歯科	6.4	7.2	5.7	4.2	4.0	2.6	4.0	4.2	4.9	8.1	6.0	6.4	5.3	
26	精神科	118.6	118.5	117.7	118.6	108.7	120.6	115.5	124.2	125.4	114.3	111.5	110.0	116.8	
	歯科	6.0	4.9	4.9	4.1	4.9	5.8	5.1	7.3	6.5	6.1	2.6	4.7	5.2	
27	精神科	117.7	117.3	109.9	116.6	110.1	127.3	123.4	122.3	127.4	119.5	115.8	118.6	118.6	
	歯科	5.5	5.6	4.3	5.1	5.1	3.8	2.4	2.0	4.0	5.0	7.1	7.0	4.8	

図1 月別入院・退院患者数(H27年度)



図2 月別1日平均入院患者数(H27年度)



図3 月別病床利用率(H27年度)

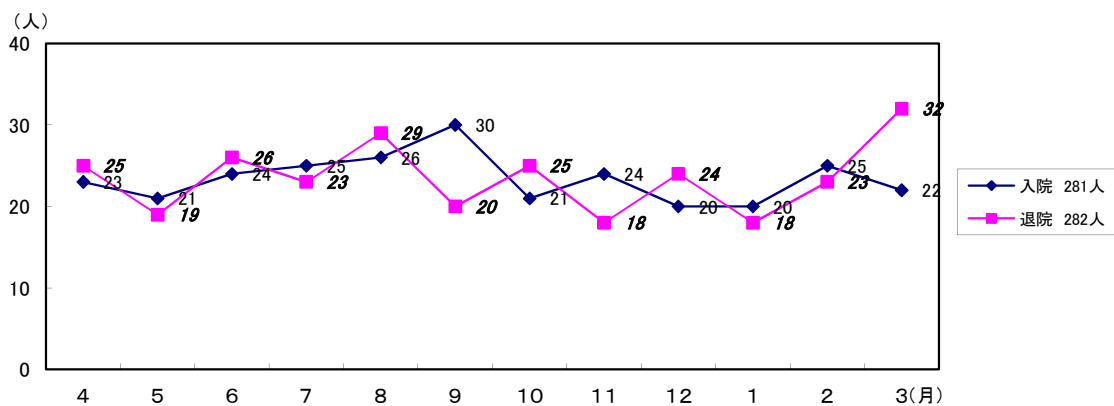

図4 月別外来延べ患者数(H27年度)

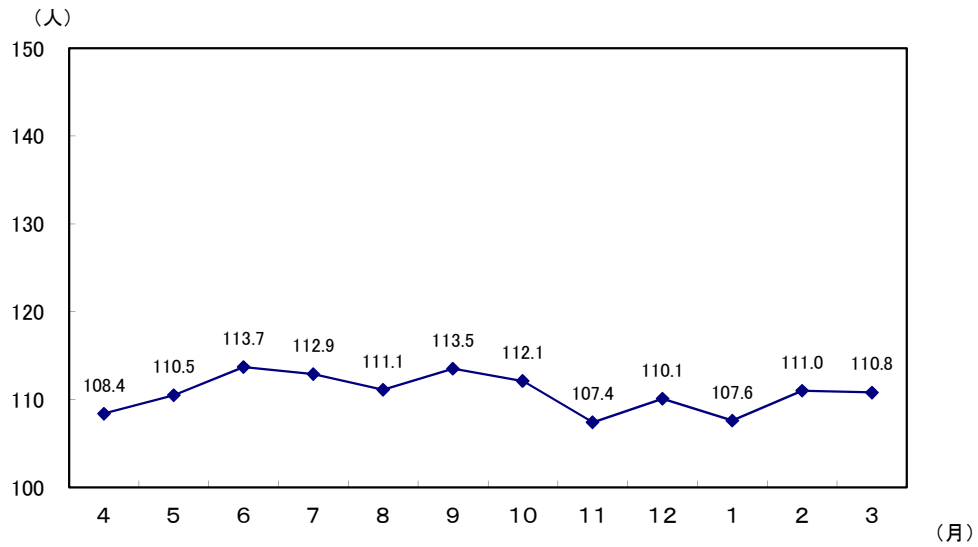

図5 月別1日平均患者数(外来)(H27年度)

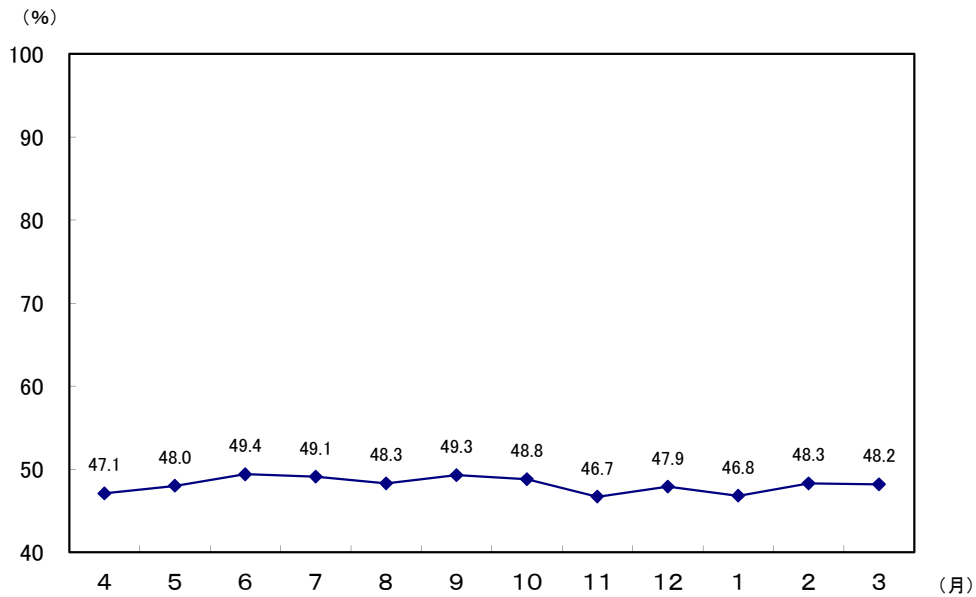

6. 診療費負担区分別入院患者数及び構成比

(各年度末現在)(単位:人、%)

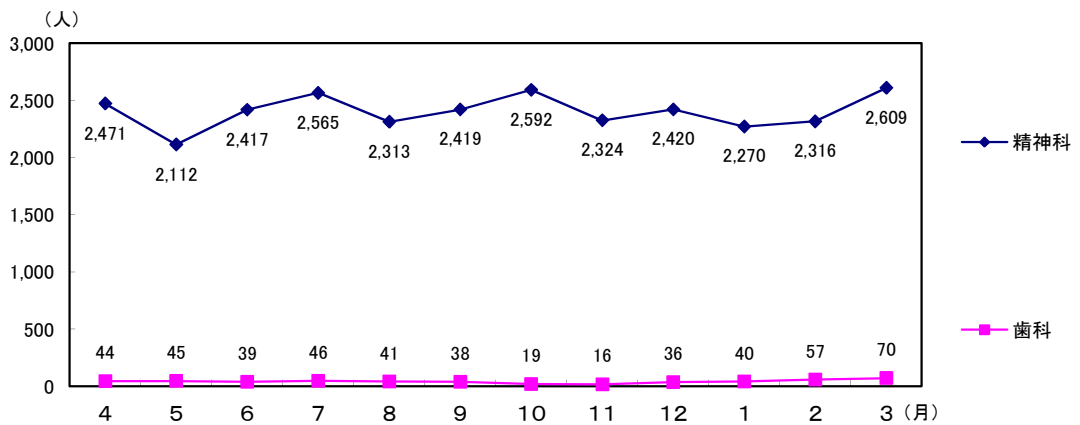
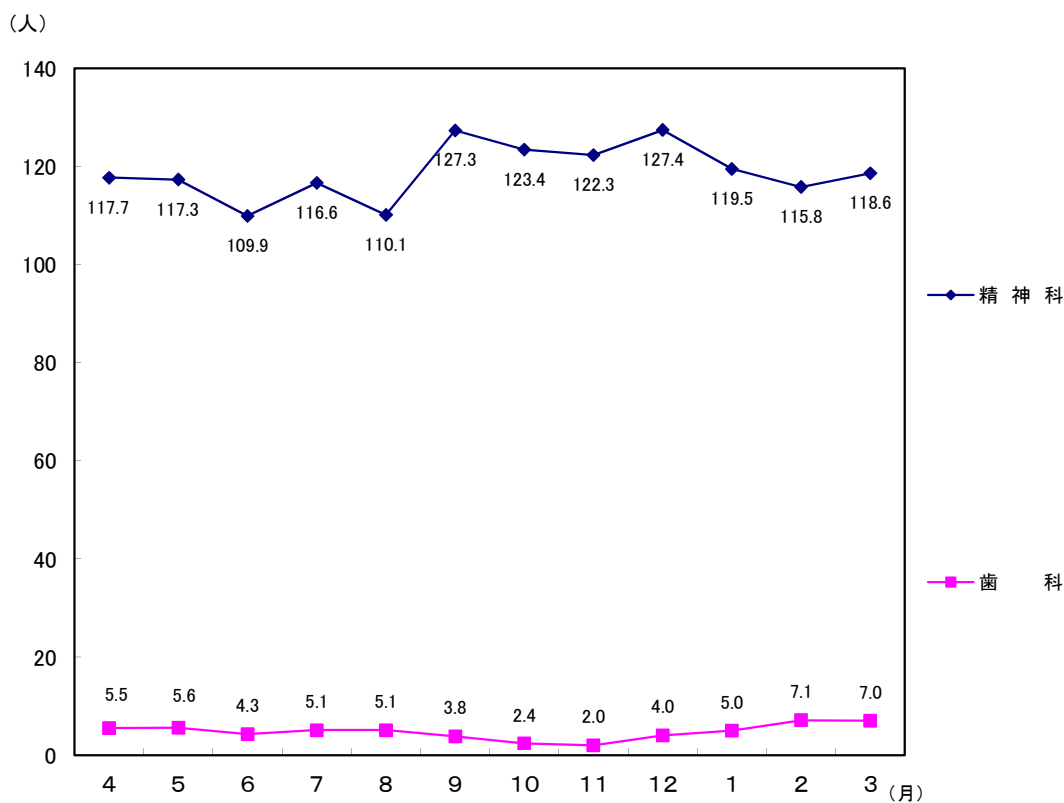
区分		費用負担区分内訳							計
		公費			社会保険	国民健康保険	自費	その他	
		精神保健福祉法	生活保護法	計					
年度	患者数	患者数	患者数	患者数	患者数	患者数	患者数	患者数	
23	患者数	4	36	40	22	104	0	0	166
	構成比	(2.4)	(21.7)	(24.1)	(13.3)	(62.6)	(0.0)	(0.0)	(100.0)
24	患者数	3	31	34	14	92	3	0	143
	構成比	(2.1)	(21.7)	(23.8)	(9.8)	(64.3)	(2.1)	(0.0)	(100.0)
25	患者数	3	25	28	17	80	4	0	129
	構成比	(2.3)	(19.4)	(21.7)	(13.2)	(62.0)	(3.1)	(0.0)	(100.0)
26	患者数	4	20	24	13	72	1	0	110
	構成比	(3.6)	(18.2)	(21.8)	(11.8)	(65.5)	(0.9)	(0.0)	(100.0)
27	患者数	3	19	22	12	65	0	0	99
	構成比	(3.0)	(19.2)	(22.2)	(12.1)	(65.7)	(0.0)	(0.0)	(100.0)

7. 医師1人1日当たり患者数

(単位:人)

年 度	科 別	入 院	外 来	計
23	精 神 科	23.1	12.9	36.0
	歯 科	-	8.1	8.1
24	精 神 科	23.1	13.5	36.6
	歯 科	-	8.2	8.2
25	精 神 科	20.9	14.2	35.1
	歯 科	-	5.3	5.3
26	精 神 科	19.1	19.5	38.6
	歯 科	-	5.2	5.2
27	精 神 科	13.9	16.9	30.8
	歯 科	-	4.8	4.8

8. 保健所区域別入院患者数

(各年度末現在)(単位:人、%)

年度	性別	保健所別								計
		青 森 市	東 地 方	弘 前	八 戸	五 所 川 原	上 十 三	む つ	県 外	
23	男	61	6	6	2	4	4	1	2	86
	女	63	7	0	0	4	3	2	1	80
	計	124	13	6	2	8	7	3	3	166
	構成比	74.7	7.9	3.6	1.2	4.8	4.2	1.8	1.8	100.0
24	男	53	5	5	3	5	3	3	1	78
	女	55	4	1	1	2	0	1	1	65
	計	108	9	6	4	7	3	4	2	143
	構成比	75.5	6.3	4.2	2.8	4.9	2.1	2.8	1.4	100.0
25	男	51	7	2	2	6	3	3	1	75
	女	42	4	1	3	1	2	0	1	54
	計	93	11	3	5	7	5	3	2	129
	構成比	72.1	8.5	2.3	3.9	5.4	3.9	2.3	1.6	100.0
26	男	39	3	2	2	6	2	2	2	58
	女	43	3	1	2	2	1	0	0	52
	計	82	6	3	4	8	3	2	2	110
	構成比	74.6	5.5	2.7	3.6	7.3	2.7	1.8	1.8	100.0
27	男	38	5	2	1	1	3	2	1	53
	女	43	0	0	0	1	1	0	1	46
	計	81	5	2	1	2	4	2	2	99
	構成比	81.8	5.1	2.0	1.0	2.0	4.1	2.0	2.0	100.0

9. 年齢別入院患者数

(各年度末現在)(単位:人、%)

年 度	年 齡 別 性 別	14歳	15～	20～	30～	40～	50～	60～	70歳	計
		以下	19歳	29歳	39歳	49歳	59歳	69歳	以上	
23	男	0	0	6	15	19	23	19	4	86
	女	1	0	4	17	15	13	22	8	80
	計	1	0	10	32	34	36	41	12	166
	構成比	0.6	0.0	6.0	19.3	20.5	21.7	24.7	7.2	100.0
24	男	0	0	7	8	20	20	16	7	78
	女	0	1	7	8	14	9	18	8	65
	計	0	1	14	16	34	29	34	15	143
	構成比	0.0	0.7	9.8	11.2	23.8	20.2	23.8	10.5	100.0
25	男	1	0	2	10	17	19	20	6	75
	女	0	4	4	10	10	10	14	2	54
	計	1	4	6	20	27	29	34	8	129
	構成比	0.8	3.1	4.7	15.5	20.8	22.5	26.4	6.2	100.0
26	男	1	0	3	8	12	18	11	5	58
	女	0	1	2	11	17	9	8	4	52
	計	1	1	5	19	29	27	19	9	110
	構成比	0.9	0.9	4.5	17.3	26.4	24.5	17.3	8.2	100.0
27	男	0	1	1	4	13	18	12	4	53
	女	0	1	0	10	12	8	7	8	46
	計	0	2	1	14	25	26	19	12	99
	構成比	0.0	2.0	1.0	14.1	25.3	26.3	19.2	12.1	100.0

10. 病名別入院患者数及び構成比

(各年度末現在)(単位:人、%)

病 名	23		24		25		26		27	
	患者数	構成比	患者数	構成比	患者数	構成比	患者数	構成比	患者数	構成比
統合失調症	121	72.9	106	74.1	80	62.0	80	72.8	71	71.8
躁うつ病	19	11.4	18	12.6	15	11.6	7	6.4	14	14.1
精神神経症	3	1.8	5	3.5	9	7.0	3	2.7	0	0.0
精神遅滞	5	3.0	3	2.1	3	2.3	3	2.7	3	3.0
てんかん	3	1.8	2	1.4	4	3.1	2	1.8	1	1.0
中毒性精神障害	5	3.0	2	1.4	2	1.6	3	2.7	1	1.0
脳器質性精神障害	3	1.8	4	2.8	5	3.9	3	2.7	6	6.1
その他	7	4.2	3	2.1	11	8.5	9	8.2	3	3.0
計	166	100.0	143	100.0	129	100.0	110	100.0	99	100.0

11. 在院期間別入院患者数

(各年度末現在)(単位:人、%)

年度	性別	期間									計
		6か月未満	6か月以上12か月未満	1年以上3年未満	3年以上5年未満	5年以上10年未満	10年以上15年未満	15年以上20年未満	20年以上25年未満	25年以上	
23	男	31	3	17	9	12	3	4	0	7	86
	女	47	8	6	5	7	4	2	1	0	80
	計	78	11	23	14	19	7	6	1	7	166
	構成比	47.0	6.6	13.9	8.4	11.5	4.2	3.6	0.6	4.2	100.0
24	男	31	11	8	8	7	3	4	0	6	78
	女	39	3	7	5	7	1	3	0	0	65
	計	70	14	15	13	14	4	7	0	6	143
	構成比	48.9	9.8	10.5	9.1	9.8	2.8	4.9	0.0	4.2	100.0
25	男	37	5	10	4	7	3	5	0	4	75
	女	28	7	8	3	3	2	3	0	0	54
	計	65	12	18	7	10	5	8	0	4	129
	構成比	50.3	9.3	14.0	5.4	7.8	3.9	6.2	0.0	3.1	100.0
26	男	15	7	14	3	9	3	3	2	2	58
	女	29	8	8	0	3	1	3	0	0	52
	計	44	15	22	3	12	4	6	2	2	110
	構成比	40.0	13.7	20.0	2.7	10.9	3.6	5.5	1.8	1.8	100.0
27	男	20	5	8	4	6	4	2	2	2	53
	女	20	7	13	1	1	2	1	1	0	46
	計	40	12	21	5	7	6	3	3	2	99
	構成比	40.4	12.1	21.2	5.1	7.1	6.1	3.0	3.0	2.0	100.0

12. 入院形態別入院患者数

(単位:人)

年度	入院形態	措置入院	医療保護入院	任意入院	応急入院	その他の入院	計
23		4	193	206	0	11	414
24		7	164	237	1	13	422
25		9	156	205	0	13	383
26		8	145	153	1	10	317
27		6	123	146	2	4	281

第2節 診療収益の状況

1. 入院診療収益

(単位:円、%)

区分 年度	総診療収益	患者1人1日当たり		
		診療収益	対前年度比	指数(23年度=100)
23	1,040,007,623	15,862	100.7	100.0
24	881,407,495	15,853	99.9	99.9
25	851,041,129	16,218	102.3	102.2
26	765,652,208	16,512	101.8	104.1
27	692,969,880	17,097	103.5	107.8
(27-26)	△ 72,682,328	585	—	—

2. 外来診療収益

(単位:円、%)

区分 年度	総診療収益	患者1人1日当たり		
		診療収益	対前年度比	指数(23年度=100)
23	333,984,741	12,890	112.5	100.0
24	336,088,955	12,330	95.7	95.7
25	349,354,174	12,368	100.3	96.0
26	369,070,032	12,708	102.7	98.6
27	370,554,493	12,639	99.5	98.1
(27-26)	1,484,461	△ 69	—	—

3. 医師1人1日当たり診療収益

(単位:円、人)

区分 年度	入 院	外 来	年間延べ医師数
23	358,871	115,247	2,898
24	366,033	139,572	2,408
25	338,386	138,908	2,515
26	315,343	152,006	2,428
27	238,298	127,426	2,908
(27-26)	△ 77,045	△ 24,580	480

4. 診療行為別患者1人1日当たり診療収益及び構成比

[単位: 上段 円
下段 %]

区分	診療行為別 年度	初診料	再診料	指導料	投薬料	注射料	精神特殊 療 法 料
入 院	23	1 0.0	- -	- -	830 5.2	175 1.1	1,152 7.3
	24	2 0.0	- -	- -	816 5.1	171 1.1	1,174 7.4
	25	2 0.0	- -	- -	894 5.5	210 1.3	1,195 7.4
	26	2 0.0	- -	- -	892 5.4	140 0.8	1,336 8.1
	27	1 0.0	- -	- -	872 5.1	140 0.8	1,289 7.5
外 来	23	103 0.8	627 4.9	488 3.8	6,767 52.5	423 3.3	3,728 28.9
	24	79 0.6	612 5.0	486 3.9	6,472 52.5	435 3.5	3,584 29.1
	25	68 0.5	605 4.9	505 4.1	6,325 51.2	490 4.0	3,789 30.6
	26	66 0.5	645 5.1	482 3.8	6,413 50.5	621 4.9	3,955 31.1
	27	59 0.5	607 4.8	468 3.7	6,426 50.8	628 5.0	3,930 31.1

区分	診療行為別 年度	検査料 一 般	処置料	放射線料	入院料及び 給食料	その他	計
入 院	23	222 1.4	83 0.5	52 0.3	12,997 82.0	350 2.2	15,862 100.0
	24	225 1.4	57 0.4	53 0.3	13,201 83.3	154 1.0	15,853 100.0
	25	214 1.3	53 0.3	48 0.3	13,324 82.2	278 1.7	16,218 100.0
	26	184 1.1	60 0.4	37 0.2	13,365 81.0	496 3.0	16,512 100.0
	27	163 1.0	56 0.3	27 0.2	14,398 84.2	151 0.9	17,097 100.0
外 来	23	481 3.7	149 1.2	106 0.8	- -	18 0.1	12,890 100.0
	24	426 3.5	127 1.0	52 0.4	- -	57 0.5	12,330 100.0
	25	439 3.5	87 0.7	60 0.5	- -	0 0.0	12,368 100.0
	26	398 3.1	78 0.6	49 0.4	- -	1 0.0	12,708 100.0
	27	409 3.2	64 0.5	46 0.4	- -	2 0.0	12,639 100.0

第3節 診療の状況

1. 放射線撮影件数

〔単位：上段 件〕
〔下段 %〕

年度	区分	撮 影			C T	計
		一般	歯科	小 計		
23		1,998	181	2,179	453	2,632
		75.9	6.9	82.8	17.2	100.0
24		1,418	184	1,602	400	2,002
		70.8	9.2	80.0	20.0	100.0
25		1,410	117	1,527	407	1,934
		73.0	6.0	79.0	21.0	100.0
26		1,128	96	1,224	356	1,580
		71.5	6.0	77.5	22.5	100.0
27		1,109	79	1,188	254	1,442
		77.0	5.4	82.4	17.6	100.0
27-26		△ 19	△ 17	△ 36	△ 102	△ 138

2. 臨床検査件数

〔単位：上段 件〕
〔下段 %〕

年度	区分	生化学検査	血液形態 その他 一般検査	細 菌 血清検査	生理検査	計
23		78,575	45,519	1,931	790	126,815
		62.0	35.9	1.5	0.6	100.0
24		71,085	38,393	1,475	666	111,619
		63.7	34.4	1.3	0.6	100.0
25		68,097	36,023	1,257	679	106,056
		64.2	34.0	1.2	0.6	100.0
26		62,958	32,763	1,024	486	97,231
		64.8	33.7	1.0	0.5	100.0
27		63,881	20,644	944	454	85,923
		74.4	24.0	1.1	0.5	100.0
27-26		923	△ 12,119	△ 80	△ 32	△ 11,308

3. 精神科作業療法実施状況

(単位:人、日)

区分 年度	延べ人員	活動日数	一日平均人員
23	19,700	244	80.7
24	17,189	245	70.2
25	16,838	244	69.0
26	16,478	244	67.5
27	13,956	243	57.4

4. SST(社会生活技能訓練)実施状況(27年度)

クール	実施時期	実施回数	登録数	延べ参加数
第1クール	5月13日～6月3日	4回	3名	10名
第2クール	11月18日～12月9日	4回	6名	18名
第3クール	1月13日～2月2日	4回	10名	23名
計		12回		51名

※うち外来患者の参加者1名。心理教育参加者は精神科作業療法に含んで計上している。

5. 心理教育実施状況(27年度)

クール	実施時期	実施回数	登録数	延べ参加数
第1クール	4月16日～5月21日	6回	9名	23名
第2クール	6月11日～7月16日	6回	7名	29名
第3クール	8月6日～9月10日	6回	6名	23名
第4クール	10月1日～11月5日	6回	11名	29名
第5クール	11月26日～1月14日	6回	10名	48名
第6クール	1月28日～3月10日	6回	9名	32名
計		36回		184名

※うち外来患者の参加者2名。心理教育参加者は精神科作業療法に含んで計上している。

6. 医療相談件数

(単位:件)

相談内容 年度	受診援助	入院援助	退院・転院援助	療養上の問題	経済問題	就労問題	住宅問題	教育問題	家族問題	日常問題	心理・情緒	人権擁護	その他	合計
23	129	291	785	754	486	4	58	8	329	3	0	10	467	3,324
24	378	414	1,191	402	581	18	66	0	289	3	1	22	844	4,209
25	739	351	2,026	922	636	42	65	11	163	25	14	24	902	5,920
26	747	231	1,571	596	462	29	33	8	136	26	10	29	1,403	5,281
27	786	164	1,026	895	380	53	38	0	44	18	28	21	403	3,856

7. 心理検査件数

(単位:件)

検査内容 年度	発達及び知能検査					人格検査						その他			合計
	田中ビネー	鈴木ビネー	WISC-III・IV	WAIS-R・III	その他	Y-G	P-Fスタデイ	描画テスト	ロールシャッハ	TAT	その他	ベンダーゲシユタルト	ベントン視覚記録	内田クレペリン	
23	40	13	36	124	55	22	57	61	49	6	13	34	6	0	516
24	22	14	33	104	51	27	50	73	44	2	12	24	2	0	458
25	29	10	26	121	56	47	30	76	49	5	26	18	4	1	498
26	17	18	18	114	40	19	55	61	32	3	40	11	1	0	429
27	19	13	22	92	54	11	61	48	15	1	62	14	0	0	412

8. 訪問看護件数

(単位:件)

年 度	23	24	25	26	27
訪問延べ件数	1,269	1,599	1,947	2,391	2,226

9. ショートケア実施状況

(単位:人)

区 分 年 度	延べ利用者数	1日平均利用者数	登録者実数
27	1,422	6.46	24

10. 薬剤業務の状況

(1)調剤業務

ア 内用薬・外用薬

(単位:枚、件、%)

区 分 年 度	外 来		入 院		計		院外処方箋	
	処方箋枚数	調剤数	処方箋枚数	調剤数	処方箋枚数	調剤数	枚数	発行率
23	18,742	51,440	14,108	31,051	32,850	82,491	3,972	17.5
24	19,393	52,021	12,246	27,349	31,639	79,370	5,108	20.8
25	20,520	51,782	12,611	26,348	33,131	78,130	6,360	23.7
26	20,918	52,782	10,640	22,100	31,558	74,882	6,196	22.9
27	20,678	50,984	9,346	20,200	30,024	71,184	5,886	22.2
27-26	△ 240	△ 1,798	△ 1,294	△ 1,900	△ 1,534	△ 3,698	△ 310	—

イ 注射薬

(単位:枚)

区分 年度	注射処方箋枚数		
	外来	入院	計
23	1,442	4,146	5,588
24	1,635	3,283	4,918
25	1,926	4,165	6,091
26	2,100	1,927	4,027
27	1,939	1,449	3,388
27-26	△ 161	△ 478	△ 639

(2) 薬剤管理指導業務

(単位:件)

年 度	区 分	服薬指導	持参薬管理
23		16	243
24		31	233
25		109	222
26		130	238
27		182	353
27-26		52	115

(3) 薬品使用構成 (H27年度)

(単位:%)

区 分	構成比	内 訳		詳細内訳	
		分 類	構成比	分 類	構成比
神経系及び感覚器官用 医薬品	86.8	中枢神経系用薬	86.7	催眠鎮静剤	6.2
				抗てんかん剤	4.4
				抗パーキンソン剤	2.0
				精神神経用剤	69.6
				その他	4.5
		その他	0.1		
個々の器官系用医薬品	8.1	循環器官用薬	3.4		
		消化器官用薬	3.6		
		呼吸器官用薬	0.3		
		外皮用薬	0.4		
		その他	0.4		
代謝性医薬品	3.0	滋養強壮剤	0.7		
		ビタミン剤	0.5		
		血液・体液用薬	0.2		
		その他の代謝性医薬品	1.6		
病原生物に対する医薬品	0.3	抗生物質製剤	0.1		
		その他	0.2		
生薬及び漢方処方 に基づく医薬品	1.2	漢方製剤	1.2		
その他	0.6	その他	0.6		
計	100.0	計	100.0		

平成27年度医薬品年間使用額

210,576 千円

11. 医療材料使用状況

単位: 上段 千円
中段 円
下段 %

年度	区分	薬 品				その他医療材料					合計
		内服薬 及び 外用薬	注射薬 及び 保存血	その他 〔検査〕 薬品	計	診療材料		医 療 消耗品	医 療 消耗備品	計	
						衛生 材料	レントゲ ン材料				
23	使用高	203,365	20,236	2,847	226,448	610	635	10,275	425	11,945	238,393
	患者1人1日 当たり単価	2,223	221	31	2,475	7	7	112	5	131	2,606
	前年度比	111.9	127.0	106.9	113.0	100.0	87.5	94.1	125.0	94.9	111.9
24	使用高	201,091	19,784	2,816	223,691	776	485	9,505	499	11,265	234,956
	患者1人1日 当たり単価	2,427	239	34	2,700	9	6	115	6	136	2,836
	前年度比	109.2	108.1	109.7	109.1	128.6	85.7	102.7	120.0	103.8	108.8
25	使用高	202,815	22,410	3,470	228,695	916	488	9,358	297	11,060	239,755
	患者1人1日 当たり単価	2,512	278	43	2,833	11	6	116	4	137	2,970
	前年度比	103.5	116.3	126.5	104.9	122.2	100.0	100.9	66.7	100.7	104.7
26	使用高	195,187	21,939	3,722	220,848	1,421	342	9,194	387	11,345	232,193
	患者1人1日 当たり単価	2,588	291	49	2,928	19	5	122	5	151	3,079
	前年度比	103.0	104.7	114.0	103.4	172.7	83.3	105.2	125.0	110.2	103.7
27	使用高	187,451	21,236	2,565	211,252	1,466	342	7,676	0	9,485	220,737
	患者1人1日 当たり単価	2,684	304	37	3,025	21	5	110	0	136	3,161
	前年度比	103.7	104.5	75.5	103.3	110.5	100.0	90.2	0.0	90.1	102.7

※ 前年度比は、患者1人1日当たり単価の比較増減率である。

12. 給食の状況

年度	区分	年間給食数 (食)	年間給食人員 (人)	1日当たり 給食人員 (人)	患者1人1日当たり	
					エネルギー(kcal)	たんぱく質(g)
23		179,796	59,932	164	1,892	72.0
24		153,299	51,100	140	1,926	68.0
25		145,282	48,427	133	1,934	69.0
26		128,299	42,766	117	1,944	69.0
27		113,104	37,700	103	1,945	68.2

13. 食種別構成比

(単位:人、%)

年度	区分	一般食	治療食						小計	計
			高血圧	腎炎	肝炎	糖尿	高カロリー食	その他		
23	人員	48,302	2,127	418	0	6,740	321	2,024	11,630	59,932
	比率	80.6	3.6	0.7	0.0	11.2	0.5	3.4	19.4	100.0
24	人員	43,239	1,276	257	0	5,355	207	766	7,861	51,100
	比率	84.6	2.5	0.5	0.0	10.5	0.4	1.5	15.4	100.0
25	人員	42,056	884	245	0	3,378	85	1,779	6,371	48,427
	比率	86.8	1.8	0.5	0.0	7.0	0.2	3.7	13.2	100.0
26	人員	34,590	1,317	0	24	3,603	81	3,151	8,176	42,766
	比率	80.9	3.1	0.0	0.1	8.3	0.2	7.4	19.1	100.0
27	人員	28,948	1,190	39	0	3,536	52	3,935	8,752	37,700
	比率	76.8	3.2	0.1	0.0	9.4	0.1	10.4	23.2	100.0

図6 患者食の食種別構成比(H27年度)

【治療食内訳】 人員 (構成比)

高血圧	1,190人 (13.6%)
腎炎	39人 (0.4%)
肝炎	0人 (0.0%)
糖尿	3,536人 (40.4%)
高カロリー食	52人 (0.6%)
その他	3,935人 (45.0%)

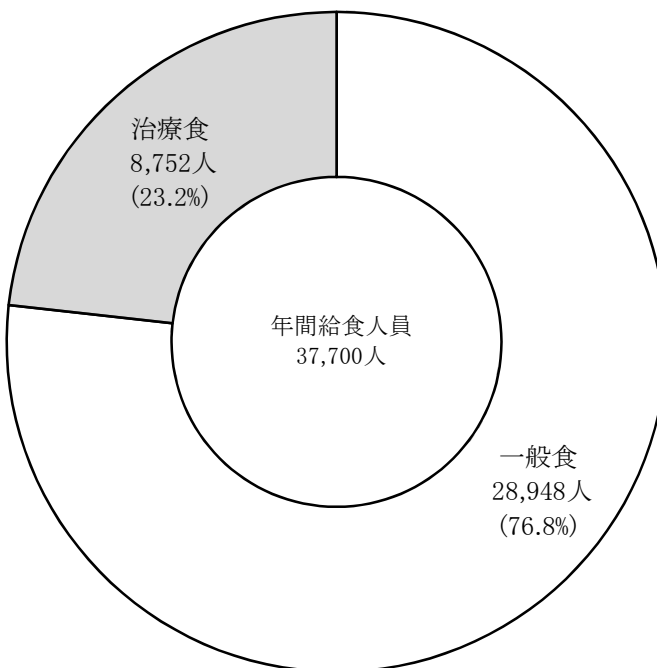

第4節 職員の状況

1. 部門別職員数

(各年度末現在)(単位:人)

部門別 年度	医 師	看護部門				薬 剤 部 門	放 射 線 部 門	検 査 部 門	そ の 他 医 療 技 術 部 門	給 食 部 門	管理部門			計
		看 護 師	准 看 護 師	看 護 助 手	小 計						事 務 部 門	そ の 他	小 計	
23	8.0	97.5	3.8	11.8	113.0	3.5	1.0	1.8	12.0	1.0	12.8	0.0	12.8	153.0
24	8.0	100.5	4.5	11.0	116.0	2.5	1.0	1.8	12.2	1.0	12.8	0.0	12.8	155.2
25	8.0	95.0	3.5	8.8	107.3	4.0	1.0	1.8	14.0	1.0	12.3	0.0	12.3	149.4
26	6.0	91.0	3.5	7.3	101.8	4.0	1.0	1.8	12.0	1.0	12.5	0.0	12.5	140.1
27	7.0	92.8	1.7	7.3	101.8	4.0	1.0	1.8	12.2	1.0	12.2	0.0	12.2	141.0
27-26	1.0	1.8	△1.8	0.0	0.0	0.0	0.0	0.0	0.2	0.0	△0.3	0.0	△0.3	0.9

図7 部門別職員構成比

(各年度末現在) (単位: %)

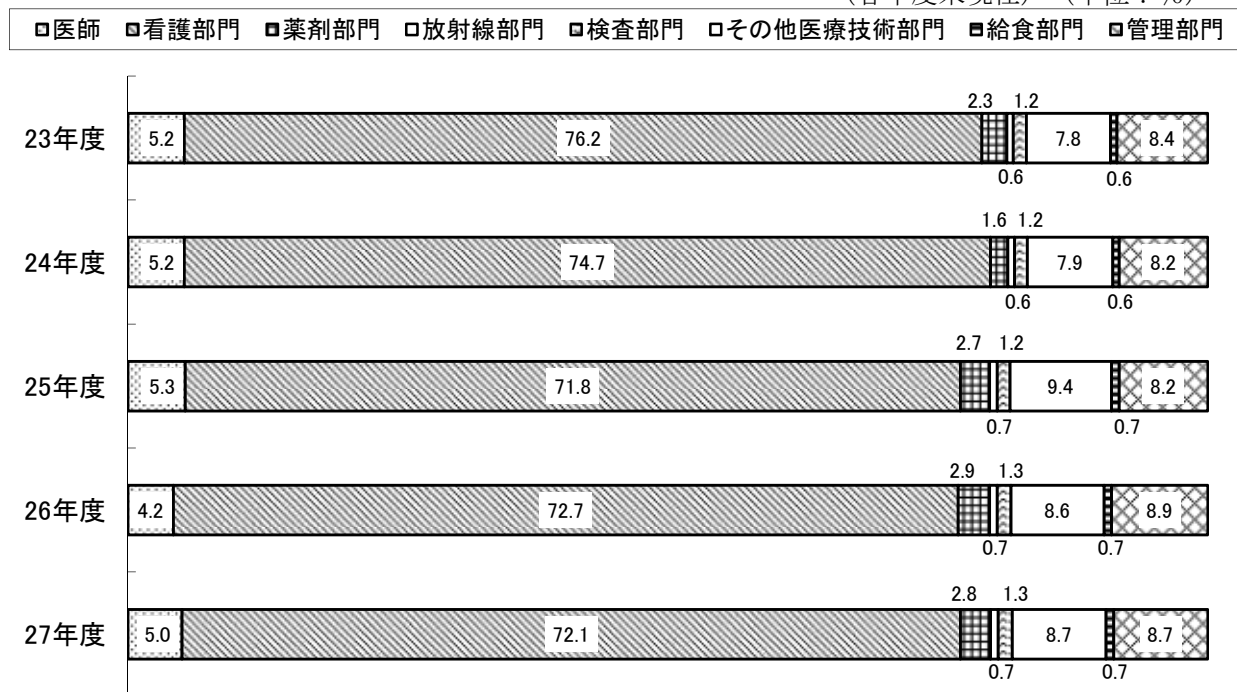

2. 病床100床当たり職員数

(各年度末現在)(単位:人)

区分 年度	医 師	看護部門	薬剤部門	放 射 線 部 門	検 査 部 門	給食部門	事務部門	そ の 他 の 部 門	計	病床数
23	3.5	49.1	1.5	0.4	0.8	0.4	5.6	5.2	66.5	230
24	3.5	50.4	1.1	0.4	0.8	0.4	5.6	5.3	67.5	230
25	3.5	46.7	1.7	0.4	0.8	0.4	5.4	6.1	65.0	230
26	2.6	44.3	1.7	0.4	0.8	0.4	5.5	5.2	60.9	230
27	3.0	44.3	1.8	0.4	0.8	0.4	5.3	5.3	61.3	230

図8 職種別100床当たり職員数

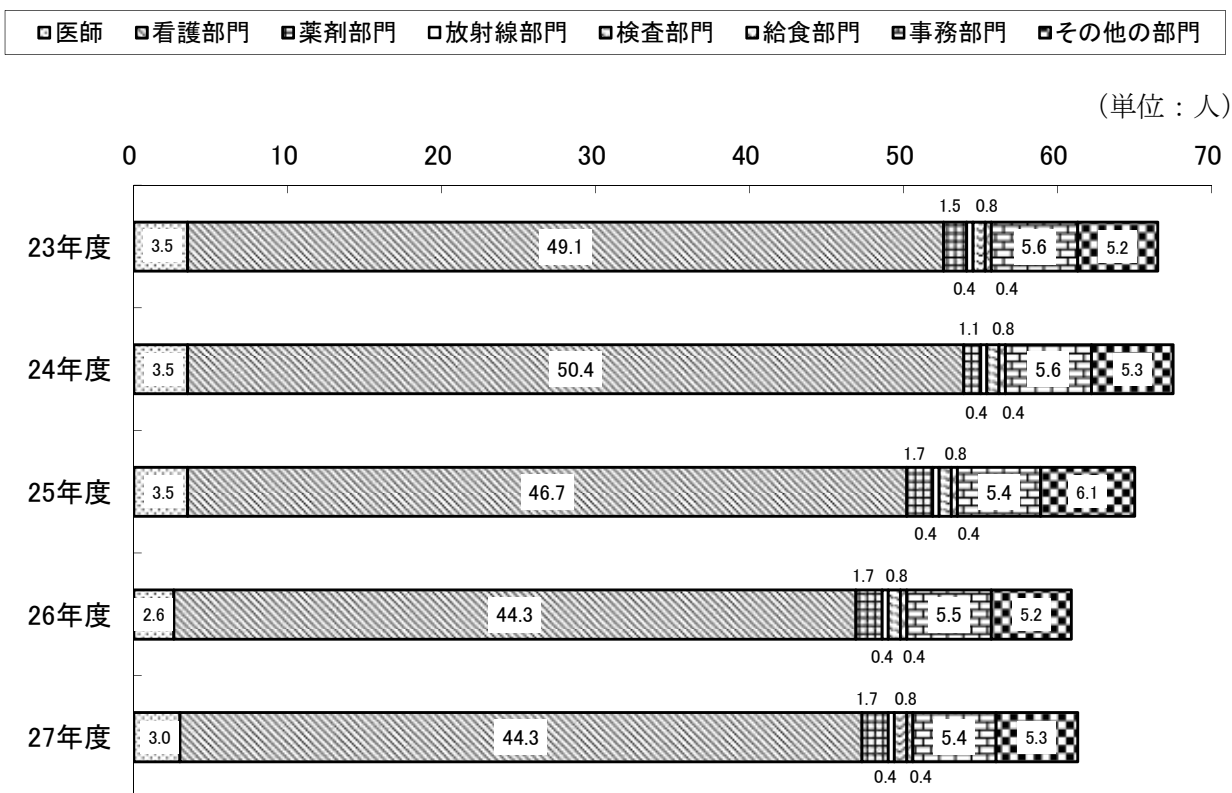

3. 職種別平均給与月額

(単位：円)

年度／区分	医師	看護師	准看護師	事務職員	全職員
23	1,276,996	500,474	647,620	575,003	567,189
24	1,284,000	487,975	639,260	549,992	553,347
25	1,268,845	452,223	603,381	436,874	511,076
26	1,356,433	494,766	650,185	460,424	544,688
27	1,308,468	499,070	650,722	447,121	544,569

4. 職種別平均年齢

(単位：歳)

年度／区分	医師	看護師	准看護師	事務職員	全職員
23	42.9	41.9	56.7	51.7	43.8
24	42.9	41.8	57.7	50.1	43.7
25	44.3	40.7	58.5	46.8	42.9
26	46.2	41.4	59.5	46.4	43.5
27	44.7	42.1	60.0	47.8	43.7

第5節 経理の状況及び財務分析

1. 損益計算書

(円、%)

区 分	年 度					対医業収益比				
	23	24	25	26	27	23	24	25	26	27
医 業 収 益	1,383,625,214	1,226,865,891	1,210,693,440	1,143,813,302	1,073,022,581	100.0	100.0	100.0	100.0	100.0
入 院 収 益	1,040,007,623	881,407,495	851,041,129	765,652,208	692,969,880	75.2	71.8	70.3	66.9	64.6
外 来 収 益	333,984,741	336,088,955	349,354,174	369,070,032	370,554,493	24.1	27.4	28.9	32.3	34.5
そ の 他 医 業 収 益	9,632,850	9,369,441	10,298,137	9,091,062	9,498,208	0.7	0.8	0.9	0.8	0.9
公衆衛生活動収益	0	321,850	277,990	276,784	323,054	-	0.0	0.0	0.0	0.0
そ の 他 医 業 収 益	9,632,850	9,047,591	10,020,147	8,814,278	9,175,154	0.7	0.7	0.8	0.8	0.9
医 業 外 収 益	550,439,671	539,020,636	538,921,569	693,410,254	795,998,467	39.8	43.9	44.5	60.6	74.2
負 担 金 交 付 金	538,948,561	523,118,128	518,221,857	510,970,726	630,026,997	39.0	42.6	42.8	44.7	58.7
長 期 前 受 金 戻 入	0	0	0	171,693,297	155,517,290	-	-	-	15.0	14.5
そ の 他 医 業 外 収 益	11,491,110	15,902,508	20,699,712	10,746,231	10,454,180	0.8	1.3	1.7	0.9	1.0
土 地 建 物 貸 付 料	266,829	266,597	265,941	226,769	189,424	0.0	0.0	0.0	0.0	0.0
不 用 品 売 払 代 金	0	0	78,000	0	0	-	-	0.0	-	-
そ の 他 医 業 外 収 益	11,224,281	15,635,911	20,355,771	10,519,462	10,264,756	0.8	1.3	1.7	0.9	1.0
病 院 事 業 収 益 合 計	1,934,064,885	1,765,886,527	1,749,615,009	1,837,223,556	1,869,021,048	139.8	143.9	144.5	160.6	174.2
医 業 費 用	1,810,200,681	1,847,259,469	1,660,086,384	1,838,419,436	1,804,053,122	130.8	150.6	137.1	160.7	168.1
給 与 費	1,238,315,963	1,297,081,552	1,106,262,341	1,125,678,968	1,145,098,437	89.5	105.7	91.4	98.4	106.7
給 料	528,118,840	522,339,961	476,768,751	478,780,074	467,998,541	38.2	42.6	39.4	41.9	43.6
手 当	340,559,499	332,346,911	321,302,348	320,064,444	314,421,722	24.6	27.1	26.5	28.0	29.3
報 酬	0	0	0	0	0	-	-	-	-	-
賃 金	63,602,261	65,778,120	56,167,209	52,810,928	60,007,582	4.6	5.4	4.6	4.6	5.6
退 職 給 付 費	97,373,915	180,913,334	69,686,893	95,442,831	133,031,194	7.0	14.7	5.8	8.3	12.4
法 定 福 利 費	208,661,448	195,703,226	182,337,140	178,580,691	169,639,398	15.1	16.0	15.1	15.6	15.8
材 料 費	254,871,219	247,483,980	252,252,880	243,278,180	230,526,608	18.4	20.2	20.8	21.3	21.5
薬 品 費	223,601,143	220,874,197	225,225,473	217,126,439	208,686,688	16.2	18.0	18.6	19.0	19.4
診 療 材 料 費	4,091,546	4,077,811	4,873,978	5,485,125	4,373,611	0.3	0.3	0.4	0.5	0.4
医 療 消 耗 備 品 費	424,800	498,500	297,143	386,700	0	0.0	0.0	0.0	0.0	-
医 療 消 耗 品 費	10,281,371	9,505,131	9,358,301	9,194,441	7,676,303	0.7	0.8	0.8	0.8	0.7
そ の 他 材 料 費	16,472,359	12,528,341	12,497,985	11,085,475	9,790,006	1.2	1.0	1.0	1.0	0.9
経 費	293,707,490	281,256,396	286,796,234	278,277,136	253,619,818	21.2	22.9	23.7	24.3	23.6
厚 生 福 利 費	323,450	365,474	444,034	381,058	451,887	0.0	0.0	0.0	0.0	0.0
報 償 費	5,536,800	5,428,400	6,479,911	14,459,096	10,389,109	0.4	0.4	0.5	1.3	1.0
旅 費 交 通 費	822,274	279,243	534,223	318,074	384,779	0.1	0.0	0.0	0.0	0.0
職 員 被 服 費	367,254	285,937	271,118	410,594	409,793	0.0	0.0	0.0	0.0	0.0
消 耗 品 費	6,941,623	6,538,695	7,165,458	6,716,972	5,768,039	0.5	0.5	0.6	0.6	0.5
消 耗 備 品 費	219,700	54,600	0	362,400	0	0.0	0.0	-	0.0	-
光 熱 水 費	33,460,442	33,777,720	36,120,958	37,286,136	34,960,352	2.4	2.8	3.0	3.3	3.3
燃 料 費	24,602,252	25,383,229	27,204,293	19,616,516	13,049,391	1.8	2.1	2.2	1.7	1.2
印 刷 製 本 費	225,909	220,049	191,629	254,869	182,047	0.0	0.0	0.0	0.0	0.0
修 繕 費	35,985,837	33,508,767	33,232,758	31,895,394	28,607,704	2.6	2.7	2.7	2.8	2.7

※ 対医業収益比及び対前年度比は端数の関係で縦計が合わない場合がある。

(円、%)

区 分	対前年度増減額				対前年度比			
	24-23	25-24	26-25	27-26	24/23	25/24	26/25	27/26
医 業 収 益	△ 156,759,323	△ 16,172,451	△ 66,880,138	△ 70,790,721	88.7	98.7	94.5	93.8
入 院 収 益	△ 158,600,128	△ 30,366,366	△ 85,388,921	△ 72,682,328	84.8	96.6	90.0	90.5
外 来 収 益	2,104,214	13,265,219	19,715,858	1,484,461	100.6	103.9	105.6	100.4
そ の 他 医 業 収 益	△ 263,409	928,696	△ 1,207,075	407,146	97.3	109.9	88.3	104.5
公衆衛生活動収益	321,850	△ 43,860	△ 1,206	46,270	皆増	86.4	99.6	116.7
そ の 他 医 業 収 益	△ 585,259	972,556	△ 1,205,869	360,876	93.9	110.7	88.0	104.1
医 業 外 収 益	△ 11,419,035	△ 99,067	154,488,685	102,588,213	97.9	100.0	128.7	114.8
負 担 金 交 付 金	△ 15,830,433	△ 4,896,271	△ 7,251,131	119,056,271	97.1	99.1	98.6	123.3
長 期 前 受 金 戻 入	0	0	171,693,297	△ 16,176,007	-	-	皆増	90.6
そ の 他 医 業 外 収 益	4,411,398	4,797,204	△ 9,953,481	△ 292,051	138.4	130.2	51.9	97.3
土 地 建 物 貸 付 料	△ 232	△ 656	△ 39,172	△ 37,345	99.9	99.8	85.3	83.5
不 用 品 売 払 代 金	0	78,000	△ 78,000	0	-	皆増	皆減	-
そ の 他 医 業 外 収 益	4,411,630	4,719,860	△ 9,836,309	△ 254,706	139.3	130.2	51.7	97.6
病 院 事 業 収 益 合 計	△ 168,178,358	△ 16,271,518	87,608,547	31,797,492	91.3	99.1	105.0	101.7
医 業 費 用	37,058,788	△ 187,173,085	178,333,052	△ 34,366,314	102.0	89.9	110.7	98.1
給 与 費	58,765,589	△ 190,819,211	19,416,627	19,419,469	104.7	85.3	101.8	101.7
給 料	△ 5,778,879	△ 45,571,210	2,011,323	△ 10,781,533	98.9	91.3	100.4	97.7
手 当	△ 8,212,588	△ 11,044,563	△ 1,237,904	△ 5,642,722	97.6	96.7	99.6	98.2
報 酬	0	0	0	0	-	-	-	-
賃 金	2,175,859	△ 9,610,911	△ 3,356,281	7,196,654	103.4	85.4	94.0	113.6
退 職 給 付 費	83,539,419	△ 111,226,441	25,755,938	37,588,363	185.8	38.5	137.0	139.4
法 定 福 利 費	△ 12,958,222	△ 13,366,086	△ 3,756,449	△ 8,941,293	93.8	93.2	97.9	95.0
材 料 費	△ 7,387,239	4,768,900	△ 8,974,700	△ 12,751,572	97.1	101.9	96.4	94.8
薬 品 費	△ 2,726,946	4,351,276	△ 8,099,034	△ 8,439,751	98.8	102.0	96.4	96.1
診 療 材 料 費	△ 13,735	796,167	611,147	△ 1,111,514	99.7	119.5	112.5	79.7
医 療 消 耗 備 品 費	73,700	△ 201,357	89,557	△ 386,700	117.3	59.6	130.1	0.0
医 療 消 耗 品 費	△ 776,240	△ 146,830	△ 163,860	△ 1,518,138	92.5	98.5	98.2	83.5
そ の 他 材 料 費	△ 3,944,018	△ 30,356	△ 1,412,510	△ 1,295,469	76.1	99.8	88.7	88.3
経 費	△ 12,451,094	5,539,838	△ 8,519,098	△ 24,657,318	95.8	102.0	97.0	91.1
厚 生 福 利 費	42,024	78,560	△ 62,976	70,829	113.0	121.5	85.8	118.6
報 償 費	△ 108,400	1,051,511	7,979,185	△ 4,069,987	98.0	119.4	223.1	71.9
旅 費 交 通 費	△ 543,031	254,980	△ 216,149	66,705	34.0	191.3	59.5	121.0
職 員 被 服 費	△ 81,317	△ 14,819	139,476	△ 801	77.9	94.8	151.4	99.8
消 耗 品 費	△ 402,928	626,763	△ 448,486	△ 948,933	94.2	109.6	93.7	85.9
消 耗 備 品 費	△ 165,100	△ 54,600	362,400	△ 362,400	24.9	皆減	皆増	皆減
光 熱 水 費	317,278	2,343,238	1,165,178	△ 2,325,784	100.9	106.9	103.2	93.8
燃 料 費	780,977	1,821,064	△ 7,587,777	△ 6,567,125	103.2	107.2	72.1	66.5
印 刷 製 本 費	△ 5,860	△ 28,420	63,240	△ 72,822	97.4	87.1	133.0	71.4
修 繕 費	△ 2,477,070	△ 276,009	△ 1,337,364	△ 3,287,690	93.1	99.2	96.0	89.7

区 分	年 度					対医業収益比				
	23	24	25	26	27	23	24	25	26	27
保 険 料	970,211	745,647	755,712	702,357	627,489	0.1	0.1	0.1	0.1	0.1
賃 借 料	12,503,284	11,483,324	11,627,183	9,985,237	10,132,140	0.9	0.9	1.0	0.9	0.9
委 託 料	164,138,954	156,737,516	156,527,498	149,019,695	142,563,907	11.9	12.8	12.9	13.0	13.3
通 信 運 搬 費	1,422,812	1,169,515	1,260,175	1,270,375	1,143,643	0.1	0.1	0.1	0.1	0.1
清 掃 費	411,800	444,930	351,800	0	0	0.0	0.0	0.0	-	-
諸 会 費	1,098,119	1,318,852	1,246,757	1,471,826	1,696,085	0.1	0.1	0.1	0.1	0.2
貸倒引当金繰入額	0	0	0	772,326	220,486	-	-	-	0.1	0.0
雑 費	4,676,769	3,514,498	3,382,727	3,354,211	3,032,967	0.3	0.3	0.3	0.3	0.3
研 究 研 修 費	2,845,432	2,666,891	3,520,763	3,998,562	3,602,341	0.2	0.2	0.3	0.3	0.3
図 書 費	843,918	776,510	775,834	848,520	1,071,078	0.1	0.1	0.1	0.1	0.1
旅 費	2,001,514	1,890,381	2,744,929	3,150,042	2,531,263	0.1	0.2	0.2	0.3	0.2
減 価 償 却 費	20,192,213	18,587,081	10,435,110	171,735,650	155,227,771	1.5	1.5	0.9	15.0	14.5
建 物 減 価 償 却 費	7,329,670	7,329,670	7,329,670	112,257,080	112,117,460	0.5	0.6	0.6	9.8	10.4
構 築 物 減 価 償 却 費	10,301,900	10,248,060	2,285,760	14,907,890	14,907,890	0.7	0.8	0.2	1.3	1.4
器 械 備 品 減 価 償 却 費	2,560,643	1,009,351	819,680	44,387,030	28,018,771	0.2	0.1	0.1	3.9	2.6
車 両 減 価 償 却 費	0	0	0	183,650	183,650	-	-	-	0.0	0.0
長 期 前 払 消 費 税 償 却	0	0	0	15,287,900	15,296,500	-	-	-	1.3	1.4
長 期 前 払 消 費 税 償 却	0	0	0	15,287,900	15,296,500	-	-	-	1.3	1.4
資 産 減 耗 費	268,364	183,569	819,056	163,040	681,647	0.0	0.0	0.1	0.0	0.1
た な 卸 資 産 減 耗 費	123,354	42,919	56,878	80,178	76,522	0.0	0.0	0.0	0.0	0.0
固 定 資 産 除 却 費	145,010	140,650	762,178	82,862	605,125	0.0	0.0	0.1	0.0	0.1
医 業 外 費 用	48,546,883	48,258,268	48,226,679	43,820,499	39,346,514	3.5	3.9	4.0	3.8	3.7
支 払 利 息 及 び 企 業 債 取 扱 諸 費	813,177	581,604	402,794	231,061	102,000	0.1	0.0	0.0	0.0	0.0
企 業 債 利 息	711,177	479,604	300,794	129,061	0	0.1	0.0	0.0	0.0	-
長 期 借 入 金 利 息	102,000	102,000	102,000	102,000	102,000	0.0	0.0	0.0	0.0	0.0
一 時 借 入 金 利 息	0	0	0	0	0	-	-	-	-	-
繰 延 勘 定 償 却	15,221,600	15,226,900	15,265,600	0	0	1.1	1.2	1.3	-	-
控 除 対 象 外 消 費 税 額 償 却	15,221,600	15,226,900	15,265,600	0	0	1.1	1.2	1.3	-	-
雑 損 失	32,512,106	32,449,764	32,558,285	43,589,438	39,244,514	2.3	2.6	2.7	3.8	3.7
そ の 他 雑 損 失	32,512,106	32,449,764	32,558,285	43,589,438	39,244,514	2.3	2.6	2.7	3.8	3.7
特 別 損 失	0	0	0	67,539,000	0	-	-	-	5.9	-
そ の 他 特 別 損 失	0	0	0	67,539,000	0	-	-	-	5.9	-
病 院 事 業 費 用 合 計	1,858,747,564	1,895,517,737	1,708,313,063	1,949,778,935	1,843,399,636	134.3	154.5	141.1	170.5	171.8
当 年 度 経 常 損 益	75,317,321	△ 129,631,210	41,301,946	△ 45,016,379	25,621,412	-	-	-	-	-
当 年 度 純 損 益	75,317,321	△ 129,631,210	41,301,946	△ 112,555,379	25,621,412	-	-	-	-	-
当 年 度 未 処 分 利 益 剰 余 金 (△ 未 処 理 欠 損 金)	△ 438,004,482	△ 567,635,692	△ 526,333,746	△ 638,889,125	△ 613,267,713	-	-	-	-	-

※1 対医業収益比及び対前年度比は端数の関係で縦計が合わない場合がある。

区 分	年 度	対前年度増減額				対前年度比			
		24-23	25-24	26-25	27-26	24/23	25/24	26/25	27/26
保 險 料		△ 224,564	10,065	△ 53,355	△ 74,868	76.9	101.3	92.9	89.3
賃 借 料		△ 1,019,960	143,859	△ 1,641,946	146,903	91.8	101.3	85.9	101.5
委 託 料		△ 7,401,438	△ 210,018	△ 7,507,803	△ 6,455,788	95.5	99.9	95.2	95.7
通 信 運 搬 費		△ 253,297	90,660	10,200	△ 126,732	82.2	107.8	100.8	90.0
清 掃 費		33,130	△ 93,130	△ 351,800	0	108.0	79.1	皆減	-
諸 会 費		220,733	△ 72,095	225,069	224,259	120.1	94.5	118.1	115.2
貸倒引当金繰入額		0	0	772,326	△ 551,840	-	-	皆増	28.5
雑 費		△ 1,162,271	△ 131,771	△ 28,516	△ 321,244	75.1	96.3	99.2	90.4
研 究 研 修 費		△ 178,541	853,872	477,799	△ 396,221	93.7	132.0	113.6	90.1
図 書 費		△ 67,408	△ 676	72,686	222,558	92.0	99.9	109.4	126.2
旅 費		△ 111,133	854,548	405,113	△ 618,779	94.4	145.2	114.8	80.4
減 価 償 却 費		△ 1,605,132	△ 8,151,971	161,300,540	△ 16,507,879	92.1	56.1	1,645.7	90.4
建 物 減 価 償 却 費		0	0	104,927,410	△ 139,620	100.0	100.0	1,531.5	99.9
構 築 物 減 価 償 却 費		△ 53,840	△ 7,962,300	12,622,130	0	99.5	22.3	652.2	100.0
器 械 備 品 減 価 償 却 費		△ 1,551,292	△ 189,671	43,567,350	△ 16,368,259	39.4	81.2	5,415.2	63.1
車 両 減 価 償 却 費		0	0	183,650	0	-	-	皆増	100.0
長 期 前 払 消 費 税 償 却		0	0	15,287,900	8,600	-	-	皆増	100.1
長 期 前 払 消 費 税 償 却		0	0	15,287,900	8,600	-	-	皆増	100.1
資 産 減 耗 費		△ 84,795	635,487	△ 656,016	518,607	68.4	446.2	19.9	418.1
た な 卸 資 産 減 耗 費		△ 80,435	13,959	23,300	△ 3,656	34.8	132.5	141.0	95.4
固 定 資 産 除 却 費		△ 4,360	621,528	△ 679,316	522,263	97.0	541.9	10.9	730.3
医 業 外 費 用		△ 288,615	△ 31,589	△ 4,406,180	△ 4,473,985	99.4	99.9	90.9	89.8
支 払 利 息 及 び 企 業 債 取 扱 諸 費		△ 231,573	△ 178,810	△ 171,733	△ 129,061	71.5	69.3	57.4	44.1
企 業 債 利 息		△ 231,573	△ 178,810	△ 171,733	△ 129,061	67.4	62.7	42.9	0.0
長 期 借 入 金 利 息		0	0	0	0	100.0	100.0	100.0	100.0
一 時 借 入 金 利 息		0	0	0	0	-	-	-	-
繰 延 勘 定 償 却		5,300	38,700	△ 15,265,600	0	100.0	100.3	皆減	-
控 除 対 象 外 消 費 税 額 償 却		5,300	38,700	△ 15,265,600	0	100.0	100.3	皆減	-
雑 損 失		△ 62,342	108,521	11,031,153	△ 4,344,924	99.8	100.3	133.9	90.0
そ の 他 雑 損 失		△ 62,342	108,521	11,031,153	△ 4,344,924	99.8	100.3	133.9	90.0
特 別 損 失		0	0	67,539,000	△ 67,539,000	-	-	皆増	皆減
そ の 他 特 別 損 失		0	0	67,539,000	△ 67,539,000	-	-	皆増	皆減
病 院 事 業 費 用 合 計		36,770,173	△ 187,204,674	241,465,872	△ 106,379,299	102.0	90.1	114.1	94.5
当 年 度 経 常 損 益		△ 204,948,531	170,933,156	△ 86,318,325	70,637,791	-	-	-	-
当 年 度 純 損 益		△ 204,948,531	170,933,156	△ 153,857,325	138,176,791	-	-	-	-

2. 貸借対照表

(円)

年度 区分	23	24	25	26	27
【資産の部】					
固定資産	3,768,168,858	3,752,437,951	3,742,238,321	2,619,876,612	2,451,380,713
有形固定資産	3,767,423,458	3,751,692,551	3,741,492,921	2,556,465,464	2,403,088,912
土地	85,197,226	85,197,226	85,197,226	85,197,226	85,197,226
建物	3,056,280,221	3,048,950,551	3,041,620,881	2,184,955,482	2,072,807,182
構築物	308,546,620	298,298,560	296,012,800	211,616,230	196,708,340
器械備品	317,161,911	319,008,734	317,195,242	73,413,404	46,064,088
車両	237,480	237,480	1,466,772	1,283,122	2,312,076
無形固定資産	745,400	745,400	745,400	745,400	745,400
電話加入権	745,400	745,400	745,400	745,400	745,400
投資その他の資産	0	0	0	62,665,748	47,546,401
長期前払消費税	0	0	0	62,665,748	47,546,401
流動資産	630,146,680	621,414,150	575,284,397	562,511,890	635,382,516
現金預金	410,749,673	415,465,980	372,510,721	375,621,690	446,015,112
未収金	216,134,505	203,485,873	197,976,414	184,801,005	187,128,051
過年度医業未収金	11,594,233	11,990,067	11,798,981	11,375,959	11,486,607
年度内医業未収金	199,241,673	185,751,506	180,018,233	169,415,275	170,396,759
年度内医業外未収金	5,298,599	5,744,300	6,159,200	4,607,500	5,072,900
年度内その他未収金	0	0	0	0	990,000
未収金貸倒引当金	0	0	0	△ 597,729	△ 818,215
貯蔵品	3,262,502	2,462,297	4,797,262	2,089,195	2,239,353
繰延勘定	108,098,836	93,065,395	77,911,077	0	0
控除対象外消費税額	108,098,836	93,065,395	77,911,077	0	0
資産合計	4,506,414,374	4,466,917,496	4,395,433,795	3,182,388,502	3,086,763,229
【負債の部】					
固定負債	510,000,000	510,000,000	510,000,000	510,000,000	510,990,000
他会計借入金	510,000,000	510,000,000	510,000,000	510,000,000	510,990,000
企業債	0	0	0	0	990,000
その他長期借入金	510,000,000	510,000,000	510,000,000	510,000,000	510,000,000

(円)

区 分	年 度				対前年度比 27/26
	対 前 24-23	年 度 25-24	増 減 26-25	額 27-26	
【資産の部】					
固 定 資 産	△ 15,730,907	△ 10,199,630	△ 1,122,361,709	△ 168,495,899	93.6
有 形 固 定 資 産	△ 15,730,907	△ 10,199,630	△ 1,185,027,457	△ 153,376,552	94.0
土 地	0	0	0	0	100.0
建 物	△ 7,329,670	△ 7,329,670	△ 856,665,399	△ 112,148,300	94.9
構 築 物	△ 10,248,060	△ 2,285,760	△ 84,396,570	△ 14,907,890	93.0
器 械 備 品	1,846,823	△ 1,813,492	△ 243,781,838	△ 27,349,316	62.7
車 両	0	1,229,292	△ 183,650	1,028,954	180.2
無 形 固 定 資 産	0	0	0	0	100.0
電 話 加 入 権	0	0	0	0	100.0
投 資 そ の 他 の 資 産	0	0	62,665,748	△ 15,119,347	75.9
長 期 前 払 消 費 税	0	0	62,665,748	△ 15,119,347	75.9
流 動 資 産	△ 8,732,530	△ 46,129,753	△ 12,772,507	72,870,626	113.0
現 金 預 金	4,716,307	△ 42,955,259	3,110,969	70,393,422	118.7
未 収 金	△ 12,648,632	△ 5,509,459	△ 13,175,409	2,327,046	101.3
過 年 度 医 業 未 収 金	395,834	△ 191,086	△ 423,022	110,648	101.0
年 度 内 医 業 未 収 金	△ 13,490,167	△ 5,733,273	△ 10,602,958	981,484	100.6
年 度 内 医 業 外 未 収 金	445,701	414,900	△ 1,551,700	465,400	110.1
年 度 内 そ の 他 未 収 金	0	0	0	990,000	皆増
未 収 金 貸 倒 引 当 金	0	0	△ 597,729	△ 220,486	136.9
貯 蔵 品	△ 800,205	2,334,965	△ 2,708,067	150,158	107.2
繰 延 勘 定	△ 15,033,441	△ 15,154,318	△ 77,911,077	0	—
控 除 対 象 外 消 費 税 額	△ 15,033,441	△ 15,154,318	△ 77,911,077	0	—
資 産 合 計	△ 39,496,878	△ 71,483,701	△ 1,213,045,293	△ 95,625,273	97.0
【負債の部】					
固 定 負 債	0	0	0	990,000	100.2
他 会 計 借 入 金	0	0	0	990,000	100.2
企 業 債	0	0	0	990,000	皆増
そ の 他 長 期 借 入 金	0	0	0	0	100.0

年度 区分	23	24	25	26	27
流動負債	156,156,732	243,096,704	129,199,237	213,581,456	245,415,056
未払金	148,976,287	235,792,447	122,247,834	143,271,649	174,864,021
医業未払金	121,036,471	216,108,056	101,272,567	121,537,243	156,181,250
医業外未払金	382,800	301,100	408,300	261,900	402,300
その他未払金	27,557,016	19,383,291	20,566,967	21,472,506	18,280,471
引当金	0	0	0	65,072,000	64,873,000
賞与引当金	0	0	0	55,241,000	54,571,000
法定福利費引当金	0	0	0	9,831,000	10,302,000
その他流動負債	7,180,445	7,304,257	6,951,403	5,237,807	5,678,035
繰延収益	0	0	0	2,385,893,677	2,231,823,392
長期前受金	0	0	0	2,385,893,677	2,231,823,392
負債合計	666,156,732	753,096,704	639,199,237	3,109,475,133	2,988,228,448
【資本の部】					
資本金	758,226,494	742,082,494	726,938,494	711,802,494	711,802,494
資本金	711,802,494	711,802,494	711,802,494	711,802,494	711,802,494
借入資本金	46,424,000	30,280,000	15,136,000	0	0
企業債	46,424,000	30,280,000	15,136,000	0	0
剰余金	3,082,031,148	2,971,738,298	3,029,296,064	△ 638,889,125	△ 613,267,713
資本剰余金	3,520,035,630	3,539,373,990	3,555,629,810	0	0
受贈財産評価額	0	0	0	0	0
負担金	1,391,166,892	1,410,505,252	1,426,761,072	0	0
補助金	2,128,868,738	2,128,868,738	2,128,868,738	0	0
利益剰余金 (△欠損金)	△ 438,004,482	△ 567,635,692	△ 526,333,746	△ 638,889,125	△ 613,267,713
当年度未処分利益剰余金 (△未処理欠損金)	△ 438,004,482	△ 567,635,692	△ 526,333,746	△ 638,889,125	△ 613,267,713
資本合計	3,840,257,642	3,713,820,792	3,756,234,558	72,913,369	98,534,781
負債資本合計	4,506,414,374	4,466,917,496	4,395,433,795	3,182,388,502	3,086,763,229

※ 平成22年度の資本剰余金及び利益剰余金の()は、議会の議決により資本剰余金取り崩しにより欠損金処理した後の額である。

区 分	年 度				対前年度比 27/26
	24-23	25-24	26-25	27-26	
流 動 負 債	86,939,972	△ 113,897,467	84,382,219	31,833,600	114.9
未 払 金	86,816,160	△ 113,544,613	21,023,815	31,592,372	122.1
医 業 未 払 金	95,071,585	△ 114,835,489	20,264,676	34,644,007	128.5
医 業 外 未 払 金	△ 81,700	107,200	△ 146,400	140,400	153.6
そ の 他 未 払 金	△ 8,173,725	1,183,676	905,539	△ 3,192,035	85.1
引 当 金	0	0	65,072,000	△ 199,000	99.7
賞 与 引 当 金	0	0	55,241,000	△ 670,000	98.8
法 定 福 利 費 引 当 金	0	0	9,831,000	471,000	104.8
そ の 他 流 動 負 債	123,812	△ 352,854	△ 1,713,596	440,228	108.4
繰 延 収 益	0	0	2,385,893,677	△ 154,070,285	93.5
長 期 前 受 金	0	0	2,385,893,677	△ 154,070,285	93.5
負 債 合 計	86,939,972	△ 113,897,467	2,470,275,896	△ 121,246,685	96.1
【資本の部】					
資 本 金	△ 16,144,000	△ 15,144,000	△ 15,136,000	0	100.0
資 本 金	0	0	0	0	100.0
借 入 資 本 金	△ 16,144,000	△ 15,144,000	△ 15,136,000	0	—
企 業 債	△ 16,144,000	△ 15,144,000	△ 15,136,000	0	—
剰 余 金	△ 110,292,850	57,557,766	△ 3,668,185,189	25,621,412	96.0
資 本 剰 余 金	19,338,360	16,255,820	△ 3,555,629,810	0	—
受 贈 財 産 評 価 額	0	0	0	0	—
負 担 金	19,338,360	16,255,820	△ 1,426,761,072	0	—
補 助 金	0	0	△ 2,128,868,738	0	—
利 益 剰 余 金 (△ 欠 損 金)	△ 129,631,210	41,301,946	△ 112,555,379	25,621,412	96.0
当 年 度 未 処 分 利 益 剰 余 金 (△ 未 処 理 欠 損 金)	△ 129,631,210	41,301,946	△ 112,555,379	25,621,412	96.0
資 本 合 計	△ 126,436,850	42,413,766	△ 3,683,321,189	25,621,412	135.1
負 債 資 本 合 計	△ 39,496,878	△ 71,483,701	△ 1,213,045,293	△ 95,625,273	97.0

3. 財務分析に関する調

項 目	算 式
(1) 資 産 及 び 資 本 構 成 比 率	
1 固 定 資 産 構 成 比 率 (%)	$\frac{\text{固定資産}}{\text{固定資産} + \text{流動資産}} \times 100$
2 固 定 負 債 構 成 比 率 (%)	$\frac{\text{固定負債}}{\text{負債資本合計}} \times 100$
3 自 己 資 本 構 成 比 率 (%)	$\frac{\text{資本金} + \text{剰余金} + \text{繰延収益}}{\text{負債資本合計}} \times 100$
4 固 定 資 産 対 長 期 資 本 比 率 (%)	$\frac{\text{固定資産}}{\text{資本金} + \text{剰余金} + \text{固定負債} + \text{繰延収益}} \times 100$
5 固 定 比 率 (%)	$\frac{\text{固定資産}}{\text{資本金} + \text{剰余金} + \text{繰延収益}} \times 100$
6 流 動 比 率 (%)	$\frac{\text{流動資産}}{\text{流動負債}} \times 100$
7 当 座 (酸 性 試 験) 比 率 (%)	$\frac{\text{現金預金} + (\text{未収金} - \text{貸倒引当金})}{\text{流動負債}} \times 100$
8 現 金 比 率 (%)	$\frac{\text{現金預金}}{\text{流動負債}} \times 100$
(2) 回 転 率	
1 自 己 資 本 回 転 率	$\frac{\text{医業収益}}{(\text{期首自己資本} + \text{期末自己資本}) \times 1/2}$ ※H26に限り、期首は会計基準見直し移行後の額
2 固 定 資 産 回 転 率	$\frac{\text{医業収益}}{(\text{期首固定資産} + \text{期末固定資産}) \times 1/2}$ ※H26に限り、期首は会計基準見直し移行後の額
3 減 価 償 却 率 (%)	$\frac{\text{当年度減価償却額}}{\text{有形固定資産} + \text{無形固定資産} - \text{土地} - \text{建設仮勘定} + \text{当年度減価償却額}} \times 100$
4 流 動 資 産 回 転 率	$\frac{\text{医業収益}}{(\text{期首流動資産} + \text{期末流動資産}) \times 1/2}$ ※H26に限り、期首は会計基準見直し移行後の額
5 未 収 金 回 転 率	$\frac{\text{医業収益}}{(\text{期首未収金} + \text{期末未収金}) \times 1/2}$
(3) 損 益 に 関 する 各 種 比 率	
1 総 資 本 利 益 率 (%)	$\frac{\text{当年度経常利益}}{(\text{期首総資本} + \text{期末総資本}) \times 1/2} \times 100$ ※H26に限り、期首は会計基準見直し移行後の額 ※総資本＝負債資本合計
2 経 常 収 支 比 率 (%)	$\frac{\text{経常収益}}{\text{経常費用}} \times 100$
3 医 業 収 支 比 率 (%)	$\frac{\text{医業収益}}{\text{医業費用}} \times 100$
4 利 子 負 担 率 (%)	$\frac{\text{支払利息}}{\text{企業債} + \text{長期借入金} + \text{一時借入金} + \text{リース債務}} \times 100$
5 企 業 債 償 還 額 対 減 価 償 却 費 比 率 (%)	$\frac{\text{企業債償還金}}{\text{当年度減価償却費}} \times 100$
6 職 員 1 人 当 り 医 業 収 益 (千 円)	$\frac{\text{医業収益}}{\text{損益勘定所属職員数}}$
7 職 員 1 人 当 り 有 形 固 定 資 産 (千 円)	$\frac{\text{期末有形固定資産}}{\text{損益勘定所属職員数} + \text{資本勘定所属職員数}}$
8 累 計 欠 損 金 比 率 (%)	$\frac{\text{累積欠損金}}{\text{医業収益}} \times 100$
9 不 良 債 務 比 率 (%)	$\frac{(\text{流動負債}(\text{企業債} \cdot \text{長期借入金} \cdot \text{リース債務除く}) - \text{流動資産}(\text{翌年度繰越財源除く}))}{\text{医業収益}} \times 100$
10 入 院 外 来 収 益 に 対 する 企 業 債 償 還 元 金 比 率 (%)	$\frac{\text{企業債償還元金}}{\text{入院外来収益}} \times 100$
11 入 院 外 来 収 益 に 対 する 企 業 債 利 息 比 率 (%)	$\frac{\text{企業債利息}}{\text{入院外来収益}} \times 100$
12 入 院 外 来 収 益 に 対 する 職 員 給 与 費 比 率 (%)	$\frac{\text{職員給与費}(\text{H26に限り特別損失のうちの職員給与費を含む})}{\text{入院外来収益}} \times 100$

※企業債償還元金は借換債償還元金分を除く

23	24	25	26	27	全国平均26 (都道府県)
83.6	84.0	85.1	82.3	79.4	75.0
12.3	12.1	11.9	16.0	16.6	62.2
84.2	82.5	85.1	77.3	75.5	24.2
86.6	88.8	87.7	88.2	86.3	86.8
99.3	101.9	100.0	106.6	105.6	310.2
403.5	255.6	445.3	263.4	258.9	182.5
401.4	254.6	441.6	262.4	258.0	177.3
263.0	170.9	288.3	175.9	181.7	105.5
0.37	0.33	0.33	0.45	0.45	1.92
0.37	0.33	0.32	0.42	0.42	0.68
0.55	0.50	0.28	6.50	6.27	7.09
2.37	1.96	2.02	2.01	1.79	2.06
4.95	5.85	6.03	5.97	5.75	5.13
1.82	△ 3.12	1.02	△ 1.37	0.82	1.18
104.1	93.2	102.4	97.6	101.4	100.2
76.4	66.4	72.9	62.2	59.5	86.3
0.1	0.1	0.1	0.0	0.0	2.0
107.2	86.9	145.1	8.8	0.0	199.6
10,810	9,365	9,609	9,376	8,724	15,907
29,433	28,639	29,694	20,955	19,537	22,583
△ 31.7	△ 46.3	△ 43.5	△ 55.9	△ 57.2	51.2
△34.3	△30.8	△36.8	△30.5	△36.3	-
1.6	1.3	1.3	1.3	0.0	11.7
0.1	0.0	0.0	0.0	0.0	2.4
89.7	106.1	91.6	105.2	107.7	60.7

4. 経営分析に関する調

項目	内 訳		23	24	25	26	27	全国平均 26(精神科)	
(1)病床利用率(%)	精 神 病 床		77.9	66.2	62.5	55.2	48.1	71.9	
(2)患 者 数	1日平均患者数 (人)	入 院	179.1	152.3	143.8	127.0	111.0	193	
		外 来	106.2	111.3	115.8	119.0	121.0	136	
	入院外来患者比率(%)		39.5	49.0	53.8	62.6	72.3	49.1	
	職員1人1日 当たり患者数 (人)	医 師	入 院	23.1	23.1	20.9	19.1	13.9	15.5
		外 来	11.5	11.3	10.1	12.0	10.1	7.6	
	看 護 師	入 院	1.5	1.3	1.3	1.2	1.1	1.6	
		外 来	0.6	0.6	0.7	0.8	0.8	0.8	
(3)収 入 (円)	患者1人1日当 たり診療収入 入 院	投 薬	830	816	894	892	872	754	
		注 射	175	171	210	140	140	173	
		処置手術	83	57	53	60	56	125	
		検 査	222	225	214	184	163	228	
		放 射 線	52	53	48	37	27	97	
		入 院 料	11,165	11,352	11,485	11,529	12,534	13,337	
		給 食 料	1,832	1,849	1,839	1,836	1,836	1,764	
		そ の 他	1,503	1,330	1,475	1,834	1,442	1,879	
		計	15,862	15,853	16,218	16,512	17,070	18,355	
	患者1人1日当 たり診療収入 外 来	初 診 料	103	79	68	66	59	131	
		再 診 料	627	612	605	645	607	696	
		投 薬	6,767	6,472	6,325	6,413	6,426	2,054	
		注 射	423	435	490	621	628	486	
		処置手術	149	127	87	78	64	117	
		検 査	481	426	439	398	409	466	
		放 射 線	106	52	60	49	46	188	
		そ の 他	4,234	4,127	4,294	4,438	4,438	4,439	
	計	12,890	12,330	12,368	12,708	12,677	8,578		
	入院・外来合計			15,020	14,694	14,871	15,047	15,226	15,137
	職員1人1日当 たり診療収入 入 院 ・ 外 来	医 師	608,500	505,561	477,294	467,348	365,724	349,622	
		看護部門	31,197	28,703	30,204	30,542	28,019	36,025	
	(4)費 用	患者1人1日当 たり薬品費(円)	投 薬	2,210	2,413	2,499	2,585	2,681	855
			注 射	221	239	278	291	304	252
計		2,431	2,652	2,777	2,876	2,985	1,108		

項目	内 訳		23	24	25	26	27	全国平均 26(精神科)
(4)費用	薬品使用効率 (%)	投 薬	113.6	110.9	111.8	116.4	119.5	138.1
		注 射	110.9	108.1	110.9	111.5	113.4	109.5
		計	113.4	110.7	111.7	115.9	115.9	131.6
(5)診療収入に 対する割合(%)	投 薬 注 射 収 入		18.3	20.0	20.9	22.3	21.0	9.6
	検 査 収 入		2.0	2.0	2.0	1.8	1.8	2.0
	放 射 線 収 入		0.4	0.4	0.4	0.3	0.2	0.8
(6)医業収益に 対する割合(%)	医 療 材 料 費	薬 品 費	15.9	17.7	18.3	18.7	19.1	6.9
		そ の 他	1.1	1.2	1.3	1.3	1.1	1.2
		計	17.0	18.9	19.6	20.0	20.2	8.1
	職 員 給 与 費		87.8	103.5	89.6	96.0	103.8	92.1
(7)検査・放射線の 状況	患者100人当たり	検査件数	138.6	134.7	131.4	132.1	123.0	87.2
		放射線件数	2.9	2.4	2.4	2.1	2.1	3.3
	検査技師1人当たり検査件数		70,453	63,782	60,603	55,366	47,735	46,929
	検 査 収 入(千円)		15,023	13,782	13,508	11,149	10,344	16,476
	放射線技師1人当たり放射線件数		2,632	2,002	1,934	1,580	1,442	3,753
	放 射 線 収 入(千円)		6,181	4,360	4,222	3,144	2,447	14,430
(8)100床当たり 職員数(人)	医 師		3.5	3.5	3.5	2.6	3.0	4.2
	看 護 部 門 職 員	看 護 師	42.4	43.7	41.3	39.6	40.4	40.0
		准看護師	1.6	2.0	1.5	1.5	0.7	1.9
		看護助手	5.1	4.7	3.9	3.2	3.2	1.6
		計	49.1	50.4	46.7	44.3	44.3	43.5
	薬 剤 部 門 職 員		1.5	1.1	1.7	1.7	1.8	1.3
	事 務 部 門 職 員		5.5	5.5	5.4	5.4	5.3	6.1
	給 食 部 門 職 員		0.4	0.4	0.4	0.4	0.4	1.9
	放 射 線 部 門 職 員		0.4	0.4	0.4	0.4	0.4	0.3
	検 査 部 門 職 員		0.8	0.8	0.8	0.8	0.8	0.7
そ の 他 部 門 職 員		5.2	5.3	6.1	5.3	5.3	6.2	
全 職 員		66.5	67.5	65.0	60.9	61.3	64.2	

5. 職種別給与の調(平均給与月額)

(単位:人、円、歳、年)

年 度		23	24	25	26	27	全国平均 26(精神科)	
項 目								
(1)事務職員	年 度 末 職 員 数	12	13	16	16	15	15	
	基 本 給	387,186	380,842	294,280	306,511	301,599	365,548	
	手 当	187,817	169,150	142,594	153,913	145,522	192,075	
	内 訳	時間外勤務手当	30,401	18,286	23,708	26,626	19,165	37,418
		特殊勤務手当	0	0	0	0	0	1,931
		期末勤勉手当	135,890	131,011	94,899	105,013	100,797	123,732
		そ の 他	21,526	19,853	23,987	22,274	25,560	28,994
計	575,003	549,992	436,874	460,424	447,121	557,622		
平 均 年 齢	51.7	50.1	46.8	46.4	47.8	45		
平 均 経 験 年 数	29.0	28.5	23.0	23.5	26.7	21		
(2)医師	年 度 末 職 員 数	8	8	8	6	7	11	
	基 本 給	538,740	531,905	511,815	579,928	555,685	577,450	
	手 当	738,256	752,095	757,030	776,505	752,783	754,335	
	内 訳	時間外勤務手当	41,880	20,531	26,062	11,383	23,963	70,146
		特殊勤務手当	71,173	114,867	163,692	114,438	78,099	66,969
		期末勤勉手当	186,658	190,671	172,439	208,300	208,653	210,467
		そ の 他	438,545	426,026	394,837	442,383	442,068	406,752
計	1,276,996	1,284,000	1,268,845	1,356,433	1,308,468	1,331,784		
平 均 年 齢	42.9	42.9	44.3	46.2	44.7	46		
平 均 経 験 年 数	8.9	8.0	8.0	10.3	18.3	16		
(3)看護師	年 度 末 職 員 数	94	96	89	86	86	108	
	基 本 給	335,087	328,493	302,681	323,132	322,324	344,783	
	手 当	165,387	159,482	149,542	171,634	176,746	187,912	
	内 訳	時間外勤務手当	6,286	5,523	5,092	5,718	5,046	17,248
		特殊勤務手当	11,167	10,936	10,203	20,576	20,422	24,174
		期末勤勉手当	114,843	110,867	103,546	111,545	112,629	116,570
		そ の 他	33,091	32,156	30,701	33,796	38,649	29,920
計	500,474	487,975	452,223	494,766	499,070	532,695		
平 均 年 齢	41.9	41.8	40.7	41.4	42.1	43		
平 均 経 験 年 数	18.5	18.8	17.7	17.8	19.8	17		
(4)准看護師	年 度 末 職 員 数	3	3	2	2	1	4	
	基 本 給	437,098	435,691	407,129	431,778	426,039	357,721	
	手 当	210,522	203,569	196,252	218,407	224,683	181,662	
	内 訳	時間外勤務手当	5,298	2,829	3,840	2,540	5,111	12,076
		特殊勤務手当	13,689	13,022	12,400	23,421	23,283	27,555
		期末勤勉手当	155,345	152,461	145,931	155,494	152,806	118,279
		そ の 他	36,190	35,257	34,081	36,952	43,483	23,752
計	647,620	639,260	603,381	650,185	650,722	539,383		
平 均 年 齢	56.7	57.7	58.5	59.5	60.0	56		
平 均 経 験 年 数	39.7	40.7	41.5	42.5	43.0	34		

項 目		年 度					全国平均 26(精神科)	
		23	24	25	26	27		
(5)医療技術員	年 度 末 職 員 数	9	9	9	9	9	16	
	基 本 給 当	363,831	382,218	348,913	372,660	343,534	338,820	
	内 訳	時間外勤務手当	181,223	188,227	168,033	177,782	161,285	162,626
		特殊勤務手当	37,726	40,761	35,854	32,843	18,277	20,672
		期末勤勉手当	700	788	700	700	700	3,650
		そ の 他	128,454	133,643	119,638	131,999	121,575	116,821
	計	14,343	13,035	11,841	12,241	20,733	21,482	
平均 年 齢	545,054	570,445	516,946	550,442	504,819	501,446		
平均 経 験 年 数	47.6	48.6	49.6	50.3	46.6	42		
(6)その他の職員	年 度 末 職 員 数	2	2	2	2	2	7	
	基 本 給 当	401,949	387,976	351,936	387,976	377,976	311,821	
	内 訳	時間外勤務手当	191,701	148,405	163,535	152,502	302,283	146,424
		特殊勤務手当	33,673	0	29,335	0	25,245	16,055
		期末勤勉手当	625	0	573	0	15,333	4,814
		そ の 他	142,323	136,923	121,852	140,479	138,591	109,437
	計	15,080	11,482	11,775	12,023	123,114	16,118	
平均 年 齢	593,650	536,381	515,471	540,478	680,259	458,245		
平均 経 験 年 数	54.5	55.5	56.5	57.5	58.5	48		
(7)全職員	年 度 末 職 員 数	128	131	126	121	120	161	
	基 本 給 当	360,573	353,336	321,051	341,505	336,749	360,331	
	内 訳	時間外勤務手当	206,616	200,011	190,025	203,183	207,820	221,303
		特殊勤務手当	12,974	9,826	10,829	10,639	9,250	22,839
		期末勤勉手当	13,086	15,524	18,102	21,220	19,692	22,024
		そ の 他	124,504	120,712	109,168	118,690	118,198	123,209
	計	56,052	53,949	51,926	52,633	60,680	53,231	
平均 年 齢	567,189	553,347	511,076	544,688	544,569	581,634		
平均 経 験 年 数	43.8	43.7	42.9	43.5	43.7	44		
	19.9	20.1	18.9	19.4	21.5	18		

空白ページ