

平成26年度

# 青森県立病院年報

第50集



青森県病院局

空白ページ

## 凡 例

1. 統計資料については、平成26年4月1日から平成27年3月31日までの期間の実施を示し、その他については表示した日現在とする。
2. 病床数とは、医療法の規定に基づき、知事の許可を受けた病床数である。
3. 入院延べ患者数とは、毎日24時現在の在院患者数にその日の退院患者数を加えた数の年度内の合計数である。
4. 外来延べ患者数とは、診療のため来院した入院外の患者数の年度内の合計数である。  
また、同一患者が2科以上の診療を受けた場合、それぞれの科の外来患者とした。
5. 1日平均患者数とは、入院患者については、入院延べ患者数を暦日で除した数、外来患者については、外来延べ患者数を年間の実診療日数で除した数である。実診療日数とは、土、日曜及びその他の休日を除き実際に外来診療を行った日数である。
6. 入院患者の病類別区分は、一般、結核及び精神に区分した。
7. 病床利用率とは、年間延べ病床数に対する入院患者の割合で、次により算出した。  
$$\text{病床利用率 (\%)} = \text{年延べ入院患者数} \div \text{年延べ病床数} \times 100$$
8. 平均在院日数とは、入院から退院するまでの平均の入院日数で、次により算出した。  
$$\text{平均在院日数 (日)} = \text{延べ在院患者数} \div (\text{新入院患者数} + \text{退院患者数}) \times 1/2$$
9. 病床回転率とは、ひとつの病床が何人の患者のために使われたかという回転数で次により算出した。  
$$\text{病床回転率 (回転)} = \text{入院稼働日数} \div \text{平均在院日数}$$
10. 診療科別患者数とは、標ぼう診療科で診療を受けた患者数である。
11. 診療行為別区分とは、診療報酬点数表の分類の例によったものである。
12. 検査件数とは、検査部門で行った検査の件数である。

平成26年度青森県立病院年報

目 次

凡 例

〔病院事業の概要〕

1. 病院局の機構	1
2. 県立病院の概要	3
3. 部門別・職種別職員数	4
4. 平成26年度県立病院事業概要	5
(1) 診療実績	5
(2) 決算報告書	6
(3) 損益計算書	7
(4) 貸借対照表	8

〔県立中央病院〕

青森県立中央病院の理念	10
第1章 病院の沿革及び施設の概要	11
第1節 病院の沿革	11
第2節 施設の概要	14
第2章 統計資料	21
第1節 患者の状況及び病床利用状況	21
1. 入院患者数	21
2. 年間病床利用率	21
3. 外来患者数	21
4. 1日平均入院患者数（月別）	22
5. 1日平均外来患者数（月別）	22
6. 平均在院日数及び病床回転率	24
7. 外来初診患者数	25
8. 外来紹介患者数	25
9. 診療科別患者数	26
10. 新患者利用圏分布表	28
第2節 診療収益状況	29
1. 入院診療収益	29
2. 外来診療収益	29
3. 診療科別診療収益	30
4. 診療行為別患者1人1日当たり診療収益及び構成比	32
第3節 診療の状況	33
1. 診療科別手術件数	33
2. 放射線撮影等件数	33
3. 放射線治療件数	33

4. ICU利用患者数	34
5. 救命救急センター利用患者数	34
6. 臨床検査件数	34
7. 内視鏡検査等件数	34
8. リハビリテーション実施件数	35
9. 人工透析件数	35
10. 輸血件数	35
11. 分娩件数	35
12. 外来化学療法件数	36
13. 医療材料使用状況	36
14. 院内処方箋枚数及び院外処方率	37
15. 給食の状況	38
16. 食種別構成比	38
17. 栄養指導実施件数及び人数	39
第4節 職員の状況	40
1. 部門別職員数	40
2. 病床100床当たり職員数	41
3. 職種別平均給与月額	41
4. 職種別平均年齢	41
第5節 経理の状況及び財務分析	42
1. 損益計算書	42
2. 貸借対照表	46
3. 財務分析に関する調	50
4. 経営分析に関する調	52
5. 職種別給与の調(平均給与月額)	53

[県立つくしが丘病院]

青森県立つくしが丘病院の理念	55
第1章 病院の沿革及び施設の概要	56
第1節 病院の沿革	56
第2節 施設の概要	59
第2章 統計資料	63
第1節 患者の状況及び病床利用状況	63
1. 入院患者数	63
2. 外来患者数	63
3. 平均在院日数及び病床回転率の推移	63
4. 月別1日平均入院患者数及び病床利用率	64
5. 月別1日平均外来患者数	64
6. 診療費負担区分別入院患者数及び構成比	66
7. 医師1人1日当たり患者数	67
8. 保健所区域別入院患者数	67

9. 年齢別入院患者数	68
10. 病名別入院患者数及び構成比	68
11. 在院期間別入院患者数	69
12. 入院形態別入院患者数	69
第2節 診療収益の状況	70
1. 入院診療収益	70
2. 外来診療収益	70
3. 医師1人1日当たり診療収益	70
4. 診療行為別患者1人1日当たり診療収益及び構成比	71
第3節 診療の状況	72
1. 放射線撮影件数	72
2. 臨床検査件数	72
3. 精神科作業療法実施状況	73
4. S S T（社会生活技能訓練）実施状況	73
5. 心理教育実施状況	73
6. 医療相談件数	73
7. 心理検査件数	74
8. 訪問看護件数	74
9. 薬剤業務の状況	74
10. 医療材料使用状況	76
11. 給食の状況	76
12. 食種別構成比	77
第4節 職員の状況	78
1. 部門別職員数	78
2. 病床100床当たり職員数	78
3. 職種別平均給与月額	79
4. 職種別平均年齢	79
第5節 経理の状況及び財務分析	80
1. 損益計算書	80
2. 貸借対照表	84
3. 財務分析に関する調	88
4. 経営分析に関する調	90
5. 職種別給与の調（平均給与月額）	92

# 病院事業の概要

空白ページ

# 1. 病院局の機構

(平成27年4月1日現在)

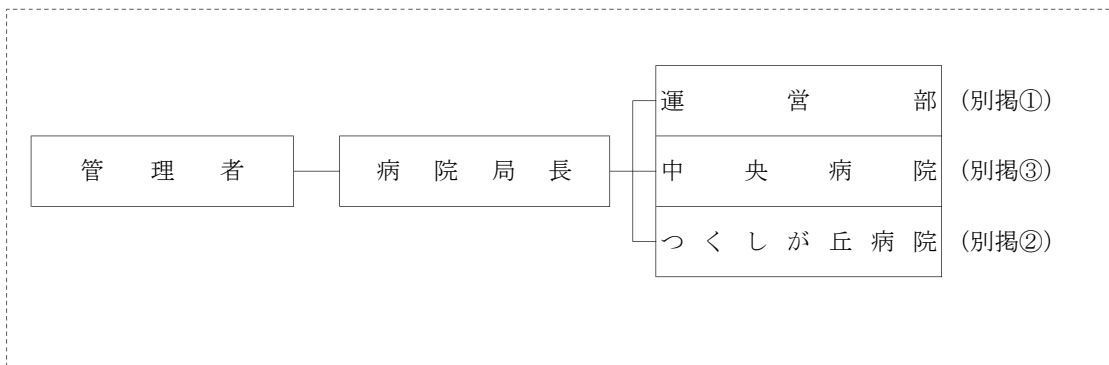

## ① 【運営部】

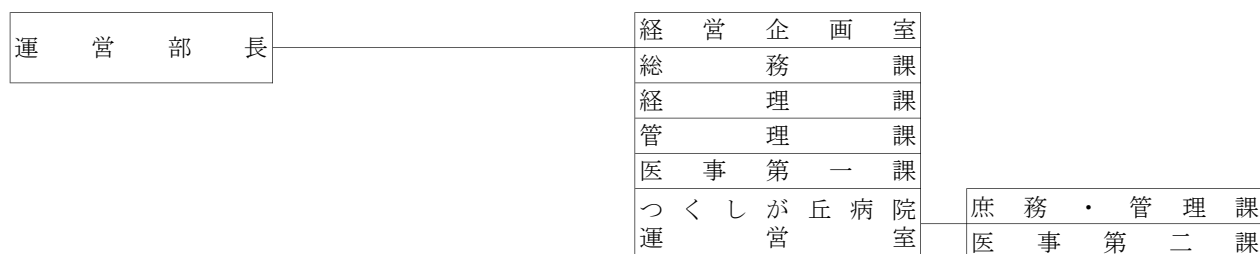

## ② 【つくしが丘病院】

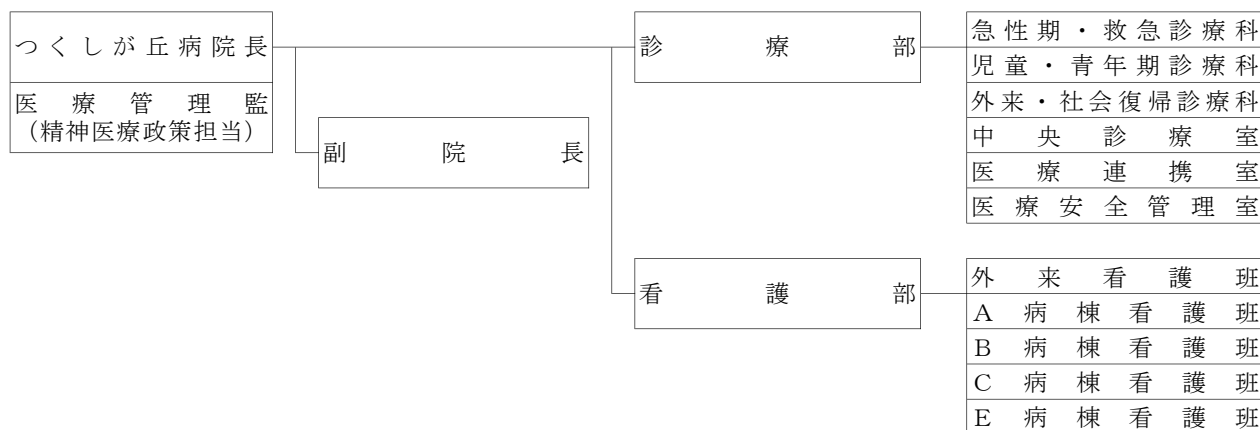

③【中央病院】

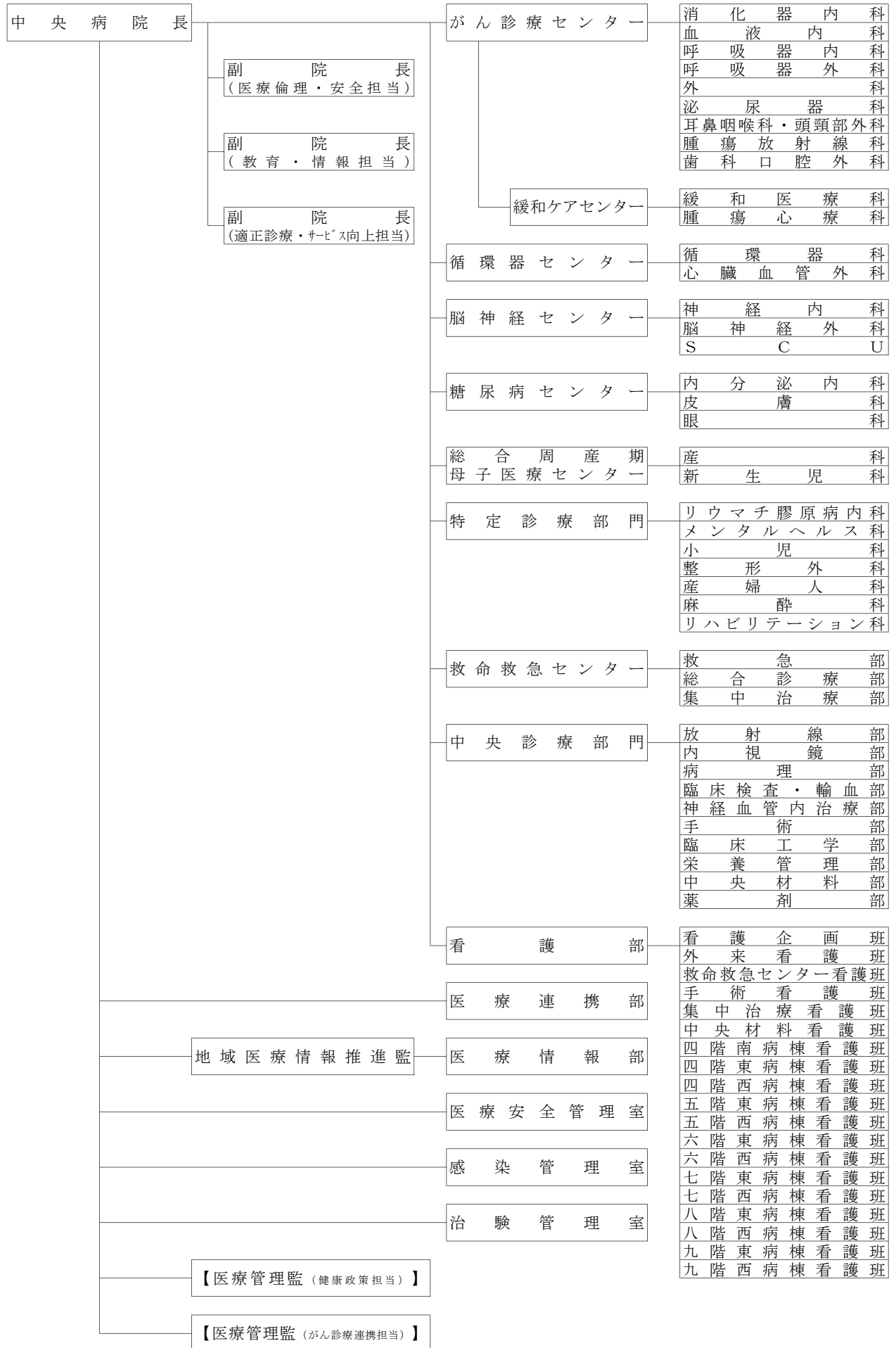

## 2. 県立病院の概要

(平成27年4月1日現在)

病 院 名	青森県立中央病院	青森県立つくしが丘病院	
種 別	総 合 病 院	精 神 科 病 院	
所 在 地	青森市東造道2丁目1番1号	青森市大字三内字沢部353番地92号	
開院年月日	昭和56年9月25日	昭和51年6月1日	
院 長	吉 田 茂 昭	堀 内 雅 之	
診 療 科 目	内科、精神科、神経内科、呼吸器科、 循環器科、小児科、外科、整形外科、 脳神経外科、心臓血管外科、皮膚科、 泌尿器科、産婦人科、眼科、 耳鼻いんこう科、 リハビリテーション科、放射線科、 歯科、歯科口腔外科、麻酔科	精神科、神経科	
許 可 病 床 数	一 般	689床	—
	精 神	—	230床
	感染症	5床	—
	計	694床	230床
看 護 体 制	(入院基本料) (看護補助加算) 一般病棟 7対1 50対1 感染症病棟 7対1 —	(入院基本料) (看護補助加算) 精神病棟 15対1 30対1	

### 3. 部門別・職種別職員数

(平成27年4月1日)

部門		病院名		中央病院	つくしが丘病院	計	備 考	
		職種						
定数内	医師	医 師		137	7	144		
		看護	看 護 師		650	88	738	
			准 看 護 師		0	1	1	
			看 護 助 手		5	2	7	
			小 計		655	91	746	
	診療部門	医療技術	臨 床 心 理 士		4	2	6	
			薬 剤 師		24	3	27	
			診 療 放 射 線 技 師		32	1	33	
			臨 床 検 査 技 師		40	1	41	
			歯 科 衛 生 士		2	0	2	
			歯 科 技 工 士		1	0	1	
			管 理 栄 養 士		3	1	4	
			理 学 療 法 士		16	0	16	
			作 業 療 法 士		7	3	10	
			視 能 訓 練 士		3	0	3	
			臨 床 工 学 技 士		11	0	11	
			言 語 聴 覚 士		2	0	2	
	精 神 保 健 福 祉 士		2	3	5			
			小 計		147	14	161	
			計		939	112	1,051	
管理部門	事務	事 務 職 員		41	8	49		
		調 理 師		8	0	8		
	労務	運 転 技 能 員		1	0	1		
		汽 かん 技 能 員		4	0	4		
		小 計		13	0	13		
		計		54	8	62		
		合 計		993	120	1,113		
定数外	医 療 顧 問			5	0	5		
	臨 床 研 修 医			30	0	30		
	短 時 間 勤 務 職 員	看 護 師		5	0	5		
		医 療 技 術 員		3	1	4		
		事 務 員		0	1	1		
	臨 時 職 員	期 限 付 臨 時 職 員		89	4	93		
非 常 勤 臨 時 職 員			283	25	308			
		合 計		415	31	446		
		総 計		1,408	151	1,559		

※ 病院事業管理者を除く

#### 4. 平成26年度県立病院事業概要

##### (1) 診療実績

##### ① 延べ患者数 (単位:人)

区 分	中央病院		つくしが丘病院	
	25年度	26年度	25年度	26年度
入 院	201,993	207,333	52,474	46,370
一 般	201,841	207,333	-	-
結 核	152	0	-	-
精 神	-	-	52,474	46,370
外 来	307,899	305,328	28,246	29,043
合 計	509,892	512,661	80,720	75,413

##### ② 1日平均患者数及び病床利用率 (単位:人、%)

区 分	中 央 病 院				つくしが丘病院			
	1日平均患者数		病床利用率		1日平均患者数		病床利用率	
	25年度	26年度	25年度	26年度	25年度	26年度	25年度	26年度
入 院	553.4	568.0	79.6	81.7	143.8	127.0	62.5	55.2
一 般	553.0	568.0	80.3	82.4	-	-	-	-
結 核	0.4	0.0	6.9	0.0	-	-	-	-
精 神	-	-	-	-	143.8	127.0	62.5	55.2
外 来	1,261.9	1,251.3	-	-	115.8	119.0	-	-

##### ③ 平均在院日数及び病床回転率 (単位:日、回転)

区 分	中 央 病 院				つくしが丘病院			
	平均在院日数		病床回転率		平均在院日数		病床回転率	
	25年度	26年度	25年度	26年度	25年度	26年度	25年度	26年度
入 院	14.2	13.9	25.75	26.25	133.5	141.0	2.73	2.59
一 般	14.2	13.9	25.76	26.25	-	-	-	-
結 核	152.0	0.0	2.40	0.00	-	-	-	-
精 神	-	-	-	-	133.5	141.0	2.73	2.59

## (2) 決算報告書

## ① 収益的収入及び支出

(単位：円)

区 分	年 度	平 成 25 年 度		
		中 央 病 院	つくしが丘病院	計
事 業 収 益		20,886,536,168	1,751,168,104	22,637,704,272
医 業 収 益		18,907,679,594	1,211,229,725	20,118,909,319
医 業 外 収 益		1,978,856,574	539,938,379	2,518,794,953
事 業 費 用		20,781,912,444	1,709,623,487	22,491,535,931
医 業 費 用		20,393,472,779	1,687,141,547	22,080,614,326
医 業 外 費 用		388,439,665	22,481,940	410,921,605
区 分	年 度	平 成 26 年 度		
		中 央 病 院	つくしが丘病院	計
事 業 収 益		23,470,548,153	1,838,820,120	25,309,368,273
医 業 収 益		20,012,117,439	1,144,577,188	21,156,694,627
医 業 外 収 益		3,458,430,714	694,242,932	4,152,673,646
事 業 費 用		22,933,648,780	1,951,220,785	24,884,869,565
医 業 費 用		22,208,129,896	1,879,368,998	24,087,498,894
医 業 外 費 用		247,681,884	4,312,787	251,994,671
特 別 損 失		477,837,000	67,539,000	545,376,000

## ② 資本的収支

(単位：円)

区 分	年 度	平 成 25 年 度		
		中 央 病 院	つくしが丘病院	計
資 本 的 収 入		2,481,724,961	17,556,534	2,499,281,495
負 担 金		1,159,791,961	17,556,534	1,177,348,495
企 業 債		947,000,000	0	947,000,000
補 助 金		374,933,000	0	374,933,000
資 本 的 支 出		2,631,724,961	17,556,534	2,649,281,495
建 設 改 良 費		1,579,103,053	2,412,534	1,581,515,587
企 業 債 償 還 金		952,621,908	15,144,000	967,765,908
他会計からの長期借入金償還金		100,000,000	0	100,000,000
区 分	年 度	平 成 26 年 度		
		中 央 病 院	つくしが丘病院	計
資 本 的 収 入		1,804,584,549	15,720,820	1,820,305,369
負 担 金		1,023,658,549	15,720,820	1,039,379,369
企 業 債		766,000,000	0	766,000,000
補 助 金		2,452,000	0	2,452,000
固 定 資 産 売 却 代 金		12,474,000	0	12,474,000
資 本 的 支 出		2,032,372,781	15,720,820	2,048,093,601
建 設 改 良 費		1,083,572,930	584,820	1,084,157,750
企 業 債 償 還 金		848,799,851	15,136,000	863,935,851
他会計からの長期借入金償還金		100,000,000	0	100,000,000

※1 平成25年度の中央病院資本的収入額が中央病院資本的支出額に不足する額150,000,000円は、損益勘定留保資金150,000,000円で補てんした。

2 平成26年度の中央病院資本的収入額（翌年度へ繰り越される支出の財源に充当する額47,958,000円を除く。）が中央病院資本的支出額に不足する額275,746,232円は、損益勘定留保資金275,378,733円並びに消費税及び地方消費税資本的収支調整額367,499円で補てんした。

### (3) 損益計算書

科 目	平成25年度			平成26年度			比較増減	
	金 額 B (円)	構成 比率 (%)	対医業 収益比 (%)	金 額 B (円)	構成 比率 (%)	対医業 収益比 (%)	B - A (円)	$\frac{B}{A}$ (%)
医 業 収 益	20,100,789,481	88.9	100.0	21,131,540,412	83.6	100.0	1,030,750,931	105.1
(1) 入 院 収 益	14,015,564,963	62.0	69.7	14,582,607,542	57.7	69.0	567,042,579	104.0
(2) 外 来 収 益	5,742,861,527	25.4	28.6	6,215,640,067	24.6	29.4	472,778,540	108.2
(3) そ の 他 医 業 収 益	342,362,991	1.5	1.7	333,292,803	1.3	1.6	△ 9,070,188	97.4
医 業 外 収 益	2,511,936,889	11.1	12.5	4,141,761,752	16.4	19.6	1,629,824,863	164.9
(1) 受 取 利 息 配 当 金	3,719,953	0.0	0.0	4,870,034	0.0	0.0	1,150,081	130.9
(2) 補 助 金	41,891,000	0.2	0.2	41,802,000	0.2	0.2	△ 89,000	99.8
(3) 負 担 金 交 付 金	2,232,902,956	9.9	11.1	2,304,104,357	9.1	10.9	71,201,401	103.2
(4) 長 期 前 受 金 戻 入	0	-	-	1,643,985,226	6.5	7.8	1,643,985,226	皆増
(5) そ の 他 医 業 外 収 益	233,422,980	1.0	1.2	147,000,135	0.6	0.7	△ 86,422,845	63.0
病 院 事 業 収 益 計	22,612,726,370	100.0	112.5	25,273,302,164	100.0	119.6	2,660,575,794	111.8
医 業 費 用	21,546,222,196	95.9	107.2	23,730,179,019	93.5	112.3	2,183,956,823	110.1
(1) 給 与 費	9,768,712,603	43.5	48.6	10,492,003,013	41.3	49.7	723,290,410	107.4
(2) 材 料 費	7,308,567,973	32.5	36.4	7,997,386,594	31.5	37.8	688,818,621	109.4
(3) 経 費	3,657,785,699	16.3	18.2	3,198,767,685	12.6	15.1	△ 459,018,014	87.5
(4) 研 究 研 修 費	108,242,630	0.5	0.5	122,404,341	0.5	0.6	14,161,711	113.1
(5) 減 価 償 却 費	674,485,468	3.0	3.4	1,786,462,952	7.0	8.5	1,111,977,484	264.9
(6) 長 期 前 払 消 費 税 償 却	0	-	-	80,681,510	0.3	0.4	80,681,510	皆増
(7) 資 産 減 耗 費	28,427,823	0.1	0.1	52,472,924	0.2	0.2	24,045,101	184.6
医 業 外 費 用	930,488,122	4.1	4.6	1,103,869,432	4.3	5.2	173,381,310	118.6
(1) 支 払 利 息 及 び 企 業 債 取 扱 諸 費	90,420,996	0.4	0.4	86,183,323	0.3	0.4	△ 4,237,673	95.3
(2) 繰 延 勘 定 償 却	96,269,645	0.4	0.5	0	-	-	△ 96,269,645	皆減
(3) 保 育 所 費	29,074,417	0.1	0.1	28,671,093	0.1	0.1	△ 403,324	98.6
(4) 雑 損 失	714,723,064	3.2	3.6	989,015,016	3.9	4.7	274,291,952	138.4
特 別 損 失	0	-	-	545,376,000	2.1	2.6	545,376,000	皆増
(1) そ の 他 特 別 損 失	0	-	-	545,376,000	2.1	2.6	545,376,000	皆増
病 院 事 業 費 用 計	22,476,710,318	100.0	111.8	25,379,424,451	100.0	120.1	2,902,714,133	112.9
当 年 度 純 利 益 (△ 純 損 失)	136,016,052	-	-	△ 106,122,287	-	-	△ 242,138,339	△ 78.0
当 年 度 未 処 分 利 益 剰 余 金 (△ 未 処 理 欠 損 金)	136,016,052 (0)	-	-	△ 106,122,287 (0)	-	-	△ 242,138,339 (0)	△ 78.0 (-)

※ 当年度未処分利益剰余金の( )書は、議会の議決により利益剰余金処分または欠損金処理した後の額である。

## (4) 貸借対照表

科 目	平成25年度		平成26年度		比較増減	
	金 額 B	構成 比率	金 額 B	構成 比率	B - A	$\frac{B}{A}$
	(円)	(%)	(円)	(%)	(円)	(%)
固 定 資 産	24,188,762,632	67.4	17,825,490,989	60.9	△ 6,363,271,643	73.7
(1) 有 形 固 定 資 産	24,158,226,032	67.3	17,310,355,551	59.2	△ 6,847,870,481	71.7
土 地	1,207,590,923	3.4	1,207,590,923	4.1	0	100.0
建 物	15,580,594,080	43.4	12,404,909,612	42.4	△ 3,175,684,468	79.6
構 築 物	493,270,012	1.4	368,052,132	1.3	△ 125,217,880	74.6
器 械 備 品	6,469,526,807	18.0	2,835,920,759	9.7	△ 3,633,606,048	43.8
車 両	57,030,439	0.2	17,495,146	0.1	△ 39,535,293	30.7
リ ー ス 資 産	0	-	434,801,175	1.5	434,801,175	皆増
受 贈 財 産 評 価 額 資 産	43,789,582	0.1	10,903,304	0.0	△ 32,886,278	24.9
建 設 仮 勘 定	306,421,689	0.9	30,680,000	0.1	△ 275,741,689	10.0
そ の 他 有 形 固 定 資 産	2,500	0.0	2,500	0.0	0	100.0
(2) 無 形 固 定 資 産	30,536,600	0.1	30,536,600	0.1	0	100.0
電 話 加 入 権	30,536,600	0.1	30,536,600	0.1	0	100.0
(3) 投 資 そ の 他 の 資 産	0	-	484,598,838	1.7	484,598,838	皆増
長 期 前 払 消 費 税	0	-	484,598,838	1.7	484,598,838	皆増
流 動 資 産	11,253,852,447	31.3	11,433,636,671	39.1	179,784,224	101.6
(1) 現 金 預 金	7,596,497,276	21.2	7,453,701,831	25.5	△ 142,795,445	98.1
(2) 未 収 金	3,455,651,367	9.6	3,782,247,850	12.9	326,596,483	109.5
過 年 度 医 業 未 収 金	298,934,836	0.8	285,772,471	1.0	△ 13,162,365	95.6
年 度 内 医 業 未 収 金	3,126,589,290	8.7	3,470,984,917	11.9	344,395,627	111.0
年 度 内 医 業 外 未 収 金	28,404,970	0.1	28,051,543	0.1	△ 353,427	98.8
年 度 内 そ の 他 未 収 金	1,722,271	0.0	14,815,666	0.1	13,093,395	860.2
未 収 金 貸 倒 引 当 金	0	-	△ 17,376,747	△ 0.1	△ 17,376,747	皆増
(3) 貯 蔵 品	201,675,404	0.6	197,658,590	0.7	△ 4,016,814	98.0
(4) 前 払 金	28,400	0.0	28,400	0.0	0	100.0
繰 延 勘 定	458,546,127	1.3	0	-	△ 458,546,127	皆減
(1) 控 除 対 象 外 消 費 税 額	458,546,127	1.3	0	-	△ 458,546,127	皆減
資 産 合 計	35,901,161,206	100.0	29,259,127,660	100.0	△ 6,642,033,546	81.5

科 目	平成25年度		平成26年度		比較増減	
	金 額 B (円)	構成 比率 (%)	金 額 B (円)	構成 比率 (%)	B - A (円)	$\frac{B}{A}$ (%)
固 定 負 債	5,420,000,000	15.1	12,181,372,740	41.6	6,761,372,740	224.7
(1) 企 業 債	0	-	6,418,013,320	21.9	6,418,013,320	皆増
建設改良費等の財源に 充てるための企業債	0	-	6,418,013,320	21.9	6,418,013,320	皆増
(2) 他 会 計 借 入 金	5,300,000,000	14.8	5,100,000,000	17.4	△ 200,000,000	96.2
そ の 他 長 期 借 入 金	5,300,000,000	14.8	5,100,000,000	17.4	△ 200,000,000	96.2
(3) リ ー ス 債 務	0	-	391,508,649	1.3	391,508,649	皆増
(4) 引 当 金	120,000,000	0.3	271,850,771	0.9	151,850,771	226.5
退 職 給 付 引 当 金	120,000,000	0.3	271,850,771	0.9	151,850,771	226.5
流 動 負 債	2,511,755,226	7.0	3,706,531,859	12.7	1,194,776,633	147.6
(1) 企 業 債	0	-	919,283,419	3.1	919,283,419	皆増
建設改良費等の財源に 充てるための企業債	0	-	919,283,419	3.1	919,283,419	皆増
(2) 他 会 計 借 入 金	0	-	100,000,000	0.3	100,000,000	皆増
そ の 他 長 期 借 入 金	0	-	100,000,000	0.3	100,000,000	皆増
(3) リ ー ス 債 務	0	-	78,076,596	0.3	78,076,596	皆増
(4) 未 払 金	2,495,899,397	7.0	2,041,033,229	7.0	△ 454,866,168	81.8
医 業 未 払 金	1,609,514,562	4.5	1,098,715,320	3.8	△ 510,799,242	68.3
医 業 外 未 払 金	2,990,500	0.0	8,745,243	0.0	5,754,743	292.4
そ の 他 未 払 金	883,394,335	2.5	933,572,666	3.2	50,178,331	105.7
(5) 引 当 金	0	-	543,074,000	1.9	543,074,000	皆増
賞 与 引 当 金	0	-	460,867,000	1.6	460,867,000	皆増
法 定 福 利 費 引 当 金	0	-	82,207,000	0.3	82,207,000	皆増
(6) そ の 他 流 動 負 債	15,855,829	0.0	25,064,615	0.1	9,208,786	158.1
繰 延 収 益	0	-	6,619,216,982	22.6	6,619,216,982	皆増
(1) 長 期 前 受 金	0	-	6,619,216,982	22.6	6,619,216,982	皆増
負 債 合 計	7,931,755,226	22.1	22,507,121,581	76.9	14,575,366,355	283.8
資 本 金	13,932,636,922	38.8	6,497,404,332	22.2	△ 7,435,232,590	46.6
(1) 資 本 金	6,497,404,332	18.1	6,497,404,332	22.2	0	100.0
(2) 借 入 資 本 金	7,435,232,590	20.7	0	-	△ 7,435,232,590	皆減
企 業 債	7,435,232,590	20.7	0	-	△ 7,435,232,590	皆減
剰 余 金	14,036,769,058	39.1	254,601,747	0.9	△ 13,782,167,311	1.8
(1) 資 本 剰 余 金	13,676,045,024	38.1	0	-	△ 13,676,045,024	皆減
受 贈 財 産 評 価 額	43,789,582	0.1	0	-	△ 43,789,582	皆減
寄 附 金	776,699	0.0	0	-	△ 776,699	皆減
負 担 金	10,021,744,133	27.9	0	-	△ 10,021,744,133	皆減
補 助 金	3,389,734,610	9.4	0	-	△ 3,389,734,610	皆減
そ の 他 資 本 剰 余 金	220,000,000	0.6	0	-	△ 220,000,000	皆減
(2) 利 益 剰 余 金	360,724,034	1.0	254,601,747	0.9	△ 106,122,287	70.6
建 設 改 良 積 立 金	224,707,982	0.6	360,724,034	1.2	136,016,052	160.5
	(360,724,034)	(1.0)	(254,601,747)	(0.9)	△ 106,122,287	(70.6)
当 年 度 未 処 分 利 益 剰 余 金 (△未処理欠損金)	136,016,052 (0)	0.4 -	△ 106,122,287 (0)	△ 0.4 -	△ 242,138,339 (0)	△ 78.0 (-)
資 本 合 計	27,969,405,980	77.9	6,752,006,079	23.1	△ 21,217,399,901	24.1
負 債 資 本 合 計	35,901,161,206	100.0	29,259,127,660	100.0	△ 6,642,033,546	81.5

※ 建設改良積立金及び当年度未処分利益剰余金の( )書は、議会の議決により利益剰余金処分または欠損金処理した後の額である。

空白ページ

県立中央病院

空白ページ

# 青森県立中央病院の理念及び基本方針

## 病院の理念

県民の健康をささえ

安全で高度な医療を提供し

患者さん中心の心あたたかな病院を目指します

## 病院の基本方針

良質で安全な医療の提供

○チーム医療に基づく過不足のない医療の提供に努めます。

○患者さんの安全安心を第一に努めます。

患者さんの権利の尊重

○インフォームドコンセント(説明と同意)に基づく信頼関係の構築に努めます。

○患者サービス、接遇の向上に努めます。

保健・医療・福祉との連携

○県の基幹病院として、関連する医療機関や団体との連携を深め、地域医療の充実に努めます。

臨床教育・研究の充実

○医師臨床研修の充実、質の高い医療従事者の育成に努めます。

○患者さんのための臨床研究を推奨し、医療水準の向上に努めます。

健全で効率的な病院経営

## 患者さんの権利

1. 患者さんには、人格を尊重した思いやりのあるケアを受ける権利があります。
1. 患者さんには、自分の病気について説明を受け、病院内外でのセカンド・オピニオンを求める権利があります。
1. 患者さんには、検査や治療などについて選択あるいは断る権利があります。
1. 患者さんには、自分のプライバシーにあらゆる配慮を求める権利があります。

空白ページ

# 第1章 病院の沿革及び施設の概要

空白ページ

# 第1章 病院の沿革及び施設の概要

## 第1節 病院の沿革

県立中央病院は、昭和27年4月診療科6科、病床数115床の規模で開院したが、県内の人口増、医療技術の進歩などによる医療需要の増大と変化により、建物の機能悪化、老朽化、狭隘化、立地環境の変化及び経営の悪化等の諸問題を抱えることとなったため、46年6月に「県立中央病院経営改善委員会」を設置し、47年1月に「他の場所に移転新築し、医療施設の近代化と患者サービスの向上を図るべきである。」との報告がなされた。

これを受けて、47年12月に移転新築にかかわる「県立中央病院建設委員会」が設置され、同月、環境保健部に「県立中央病院建設準備室」が発足し、48年6月の「県立中央病院移転新築にかかわる建設基本構想」報告、48年度末の基本設計、49年度末の実施設計を経て、53年3月に建設工事着手、56年5月には現在の県立中央病院が完成し、同年9月25日に旧病院から入院患者を移送するとともに、同月28日には外来診療を開始した。

その後、診療報酬は伸び率の鈍化から引下げに転じ、給与改定等による人件費の大幅な増加といった制度的要因に加え、入院・外来患者数が減少傾向となるなど経営状況が悪化したため、昭和57年度、平成5年度、10年度及び15年度を計画初年度とした経営改善計画を策定し、一般会計からの財政措置強化を図るとともに、電子計算機の導入、業務委託拡大による給与費の抑制、材料費の効率的執行による節減、病床及び病棟の再編成による病床利用率の向上に取り組みつつ、16年10月には、県の周産期医療強化を目指し、ハイリスクの母体・胎児、新生児に対する高度な医療を提供する総合周産期母子医療センターを開設した。

17年度には医療提供体制の改革と経営基盤の強化を図るために、19年度を初年度とした「県立病院改革プラン」を策定し、これに基づき19年4月からは地方公営企業法を全部適用し、20年4月に「がん診療センター」、「循環器センター」及び「脳神経センター」を、22年1月には「糖尿病センター」を稼働させた。

22年度には、23年度から26年度までを計画期間とする「県立病院新成長プラン」を策定し、地域貢献、医療機能、経営システム及び施設インフラのそれぞれの進化を4つの柱に位置付け、23年度には、5月に「新救命救急センター」を稼働するとともに、6月からはドクターヘリを運用開始、24年度には、5月に「地域医療支援病院」として承認されるとともに、10月からドクターヘリの通年運用を開始、25年度には、26年1月に「MR I棟」を稼働させた。

26年度には、27年度から30年度までを計画期間とする「県立病院第2期新成長プラン」を策定し、医療機能、地域貢献、経営システム、患者サービス及び施設インフラのそれぞれの深化・展開を5つの柱に位置付けた。

27年4月には「第一種感染症指定医療機関」及び「第二種感染症指定医療機関」に指定された。

施設の変遷等の概要は次のとおりである。

昭和 27. 4	病院開設	診療科 6科 (内科・外科・小児科・産婦人科・皮膚泌尿器科・放射線科)、基準看護、基準給食 ( 7月 8日)
4	県立中央病院運営審議会設置	
28. 1	総合病院に承認される	
33. 7	救急病院に指定される	
34. 5	基準寝具実施	
37. 4	地方公営企業法財務規定を適用	
39. 6	救急指定病院を告示	( 6月20日)
7	一般病床 530床となる	
41. 7	地方公営企業法の一部改正により、財務規定等の当然適用となる	
43. 7	研修病院に指定される	全国 126ヶ所
47. 12	環境保健部に県立中央病院建設準備室設置	
49. 3	県立中央病院新築工事基本設計完成	
50. 3	県立中央病院新築工事実施設計完成	
52. 3	県立中央病院移転新築事業費 ( 5ヶ年継続事業) が議決される	
7	県立中央病院新築工事設計変更等委託	
53. 3	県立中央病院新築工事契約	
3	県立中央病院新築工事監理等委託	
3	環境保健部県立中央病院建設準備室廃止	
4	県立中央病院事務局建設課設置	
4	経営改善計画 (第 1 次) を実施	
56. 5	県立中央病院本体工事完成	
6	一般病床 682床、結核病床58床となる	(施行月日 9月25日)
9	新県立中央病院竣工式	( 9月17日)
9	新県立中央病院へ患者移送し開院	( 9月25日)
9	新県立中央病院において外来診療開始	( 9月28日)
9	救命救急センター業務開始	( 9月28日)
57. 4	経営改善計画 (第 2 次) を実施、経営合理化に着手	
58. 10	全国自治体病院協議会による経営診断	
60. 2	電子計算機による医事会計業務開始	
61. 4	I C U加算の承認	
62. 2	一般病床 714床、結核病床26床となる	(施行月日 4月 1日)
12	重症者の看護及び収容の基準の承認	(施行月日 12月 1日)
63. 7	呼吸器科を設置	
7	運動療法等施設基準の承認	(施行月日 7月21日)
10	一階西病棟新設	
平成 元. 3	特三類基準看護の承認	(施行月日 3月10日)
5. 4	新経営改善計画 (第 3 次) を実施	
7	夜間看護等加算の承認	(施行月日 9月 1日)
11	土曜休診の実施	
6. 1	服薬指導業務の承認	(施行月日 1月 1日)
7. 1	新看護体系への移行 (一般3:1・8:1 結核3:1・6:1)	(7年5月 一般2.5:1・13:1) (8年5月 一般 2 : 1 )
11	適時適温給食の実施	
8. 1	全国がんセンター協議会に加盟	
2	エイズ治療拠点病院に指定される	
3	青森県公営企業の設置等に関する条例の一部改正により	(施行月日 12月 1日)
	一般病床 714床、結核病床16床となる	
10	外部有識者による経営改善検討委員会設置	(9. 7 最終提言「県立中央病院の改善計画について」)

平成 9. 3	民間コンサルタントによる経営診断	
	3 非紹介患者初診料（初診料の特定療養費）の制定	
	4 人間ドックを廃止し、内視鏡部の病床とする	(施行月日 4月 1日)
	5 がん診療施設情報ネットワークシステム起動	
10. 4	リハビリテーション科、歯科口腔外科を設置	
	4 新経営改善計画（第4次）の実施	
11. 2	オーダーリングシステムの一部稼働	
12. 1	(財)日本医療機能評価機構による機能評価の認定	
	3 オーダーリングシステムの全部稼働	
13. 6	新生児特定集中治療室管理料の届出	
14. 4	総合診療内科を設置	
	5 非血縁者間骨髄移植・採取移植施設の認定	
15. 1	外来化学療法加算の届出	
	4 新経営改善計画（第5次）の実施	
	8 循環器科を設置	
16. 4	腫瘍放射線科を設置	
10	青森県公営企業の設置等に関する条例の一部改正により 一般病床689床、結核病床16床となる	(施行月日 10月25日)
10	総合周産期母子医療センターを開設	
12	総合周産期特定集中治療室管理料の届出	
17. 1	(財)日本医療機能評価機構による機能評価の更新認定	
	1 地域がん診療拠点病院に指定される	
	3 他県立病院長等からなる青森県立中央病院改革会議から 県に最終報告が提出される	
11	外来治療センターを8床から20床に拡充	
12	県立病院改革プランの策定	
18. 9	電子カルテシステムの稼働	
19. 4	地方公営企業法全部適用	
20. 2	都道府県がん診療連携拠点病院に指定される	(20. 2. 8)
	4 がん診療センター、循環器センター及び脳神経センターを稼働	
11	立体駐車場の供用開始	(20.11.17)
21. 6	7：1看護体制へ移行	(21. 6. 1)
22. 1	糖尿病センターを稼働	
	4 ヘリポートを稼働	(22. 4. 1)
	7 D P C対象病院となる	(22. 7. 1)
23. 2	県立病院新成長プランの策定	
	4 青森県公営企業の設置等に関する条例の一部改正により 一般病床689床、結核病床6床となる	(23. 4. 1)
	5 新救命救急センターを稼働	(23. 5.10)
	6 ドクターヘリ格納庫を稼働、ドクターヘリ一部運用を開始	(23. 6. 1)
11	県エイズ治療中核拠点病院に指定される	(23.11. 1)
24. 2	外来治療センターを20床から30床に拡充	
	5 地域医療支援病院の承認を受ける	(24. 5.30)
10	ドクターヘリ通年運用を開始	(24.10. 1)
26. 1	MR I棟を稼働	(26. 1.24)
27. 4	第一種及び第二種感染症指定医療機関に指定される	(27. 4. 1)
	4 青森県公営企業の設置等に関する条例の一部改正により 一般病床689床、感染症病床5床となる	(27. 4. 1)

## 第2節 施設の概要

### 1. 土地、建物及び付属建物等

平成27年7月1日現在

区 分		敷 地 面 積	建 物 構 造	建 築 延 面 積	備 考
本 内 訳	棟	49,498.59 m <sup>2</sup>	鉄骨鉄筋コンクリート造 (一部鉄筋コンクリート造) 地下1階地上10階建	55,673.77 m <sup>2</sup>	立体駐車場 最大471台収容 (H20.11.17~)
	管理部門			17,708.83 m <sup>2</sup>	
	診療部門			19,046.23 m <sup>2</sup>	
	病棟部門			18,918.71 m <sup>2</sup>	
M R I	棟		鉄筋コンクリート造2階建	638.12 m <sup>2</sup>	
救命救急センター			鉄筋コンクリート造3階建	2,819.10 m <sup>2</sup>	HCU8病床
医師独身寮(善知寮)			鉄筋コンクリート造2階建	749.88 m <sup>2</sup>	収容定員20名
看護師宿舍(青々寮)			鉄筋コンクリート造2階建	1,471.06 m <sup>2</sup>	収容定員55名
旧院内保育所			鉄筋コンクリート造平屋建	581.86 m <sup>2</sup>	(H17.3.31閉所)
車庫・カルテ庫			鉄筋コンクリート造平屋建	370.00 m <sup>2</sup>	
医師 公舎	東公舎	5,218.10 m <sup>2</sup>	鉄筋コンクリート造3階建(1棟12戸)	726.90 m <sup>2</sup>	1棟 12戸
	西A公舎		鉄筋コンクリート造2階建(1棟8戸)	680.57 m <sup>2</sup>	
	南公舎		鉄筋コンクリート造3階建(1棟12戸)	949.08 m <sup>2</sup>	4棟 32戸
	西B・沢田公舎		コンクリートブロック造2階建(2棟12戸)	1,322.04 m <sup>2</sup>	
ヘリポート		11,853.10 m <sup>2</sup>	コンクリート・アスファルト舗装	0.00 m <sup>2</sup>	
ドクターヘリ格納庫		(県有地)	鉄骨造平屋建	312.00 m <sup>2</sup>	

### 2. 過去5か年における建設改良費

#### ア 病院新築及び増改築工事等

(単位：円)

区分 年度	執行額	左 の 財 源 内 容				
		負担金	国庫支出金	企業債	固定資産売却代金	その他
22	1,534,932,341	26,032,341	0	1,508,900,000	0	0
23	956,682,876	297,873,876	21,609,000	637,200,000	0	0
24	941,112,314	109,661,014	227,451,000	589,000,000	15,000,300	0
25	527,618,075	20,618,075	0	507,000,000	0	0
26	684,182,555	229,164,130	0	447,000,000	0	8,018,425

#### イ 医療器械等整備

(単位：円)

区分 年度	執行額	左 の 財 源 内 容				
		負担金	国庫支出金	企業債	固定資産売却代金	その他
22	245,702,329	110,802,329	3,113,000	131,787,000	0	0
23	1,379,389,699	472,125,699	0	907,264,000	0	0
24	446,492,367	124,108,112	2,164,000	320,220,000	0	255
25	1,051,484,978	236,551,978	374,933,000	440,000,000	0	0
26	343,460,568	22,008,568	2,452,000	319,000,000	0	0

#### ウ リース資産整備

(単位：円)

区分 年度	執行額	左 の 財 源 内 容				
		負担金	国庫支出金	企業債	固定資産売却代金	その他
26	55,929,807	0	0	0	12,474,000	43,455,807

# 青森県立中央病院施設概況

配置図

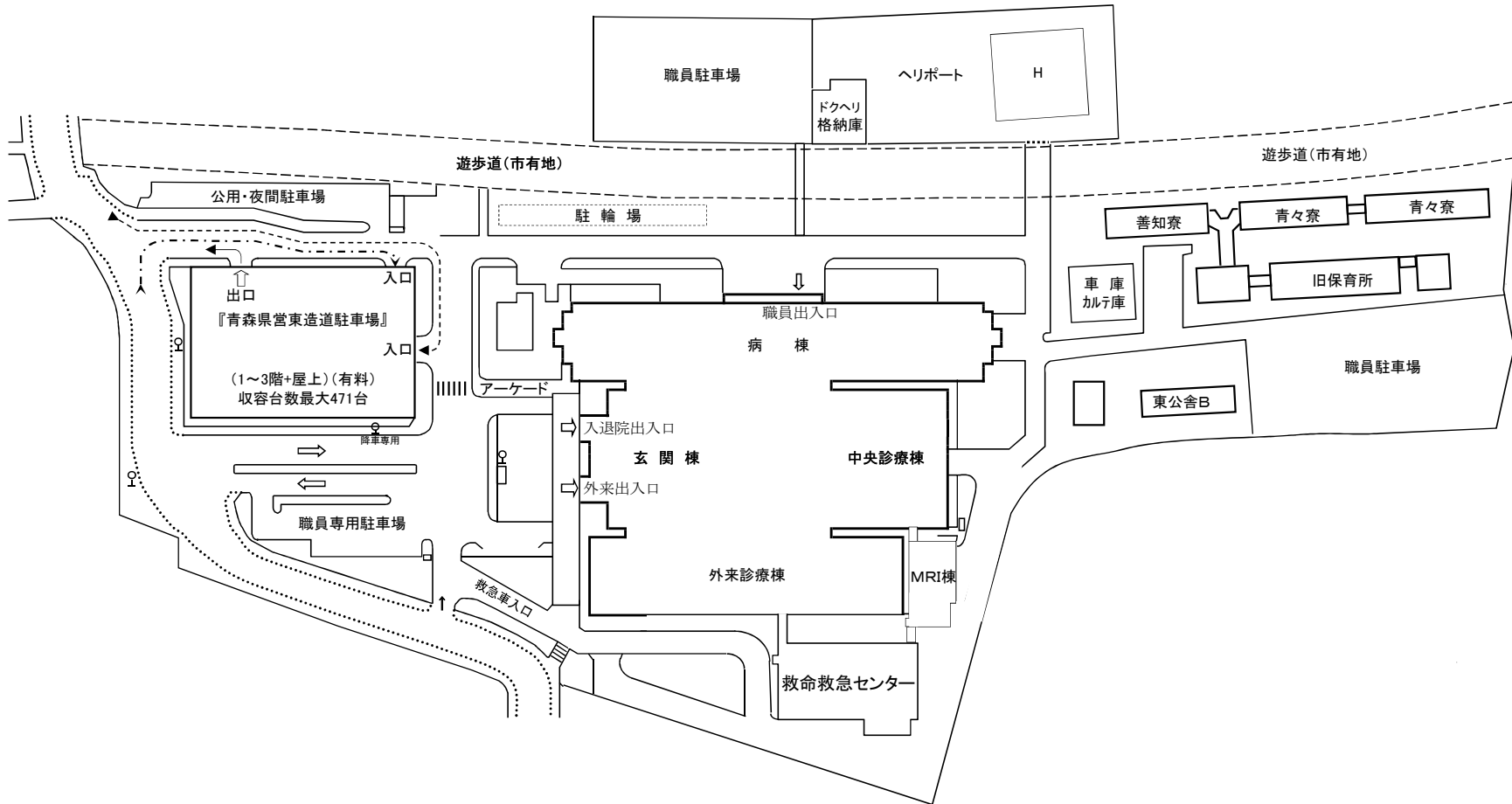

断面図

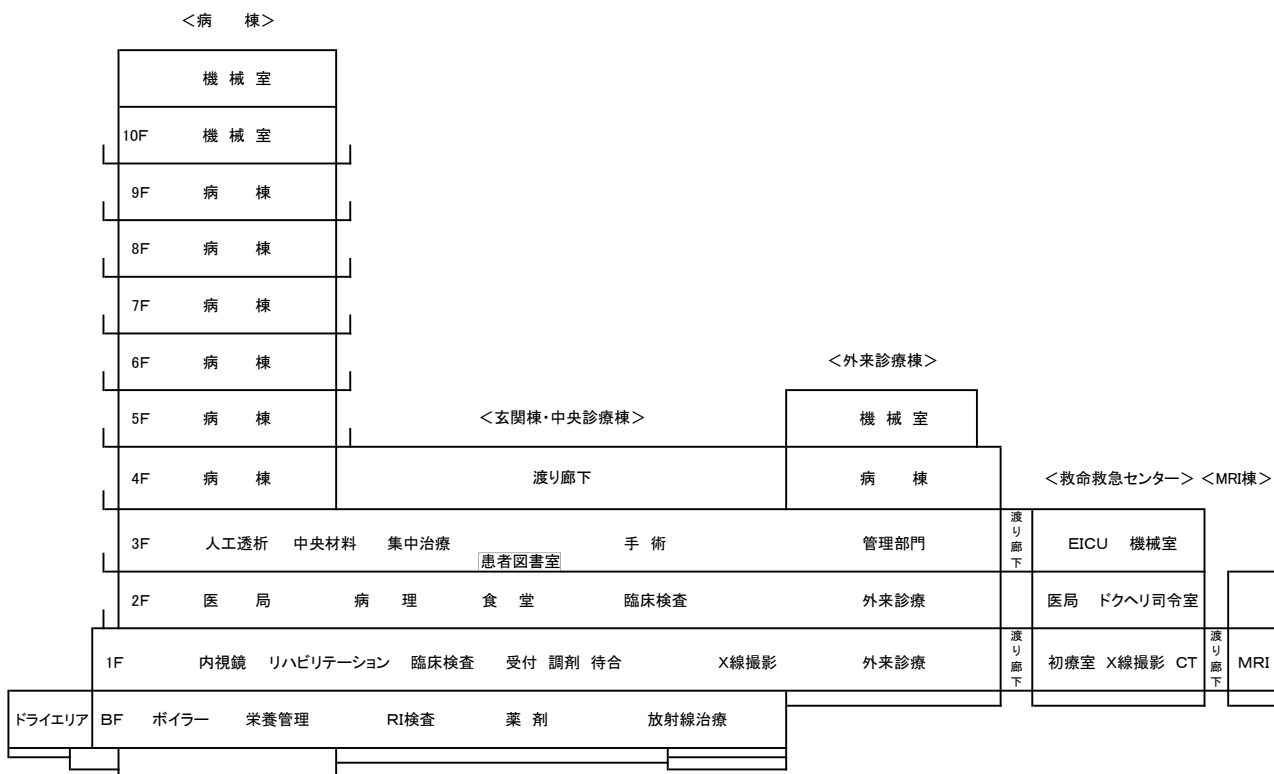

B1F平面図

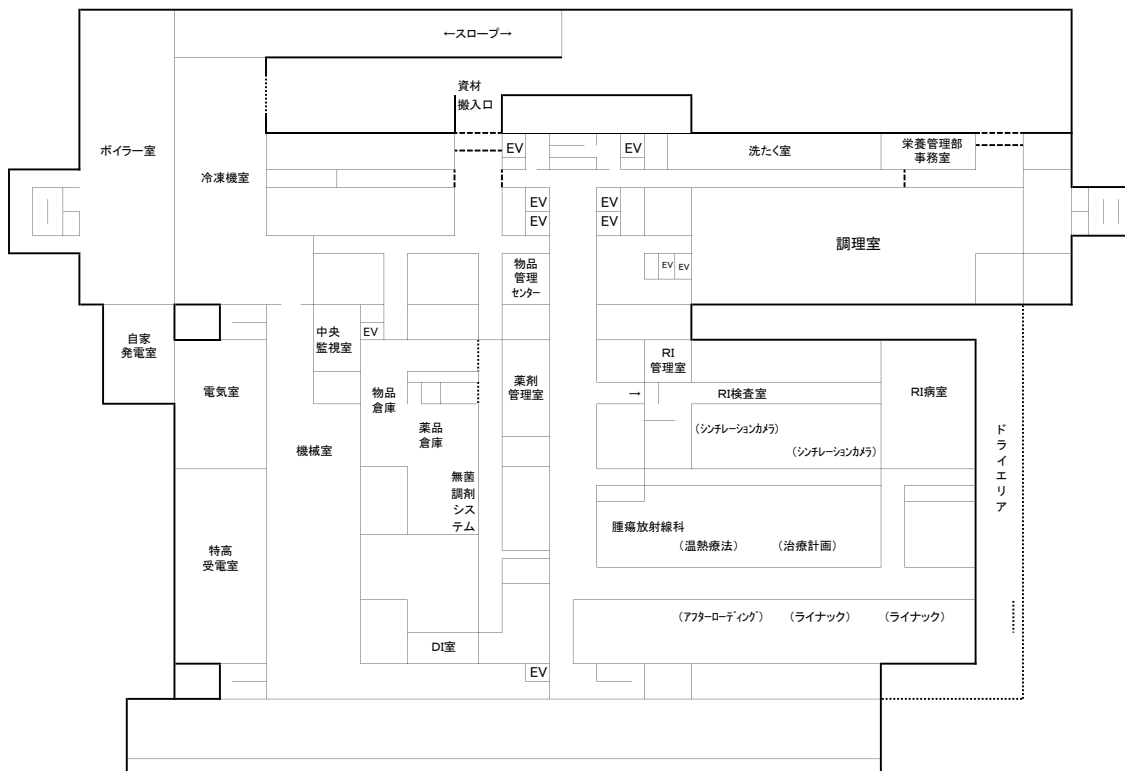



3F平面図

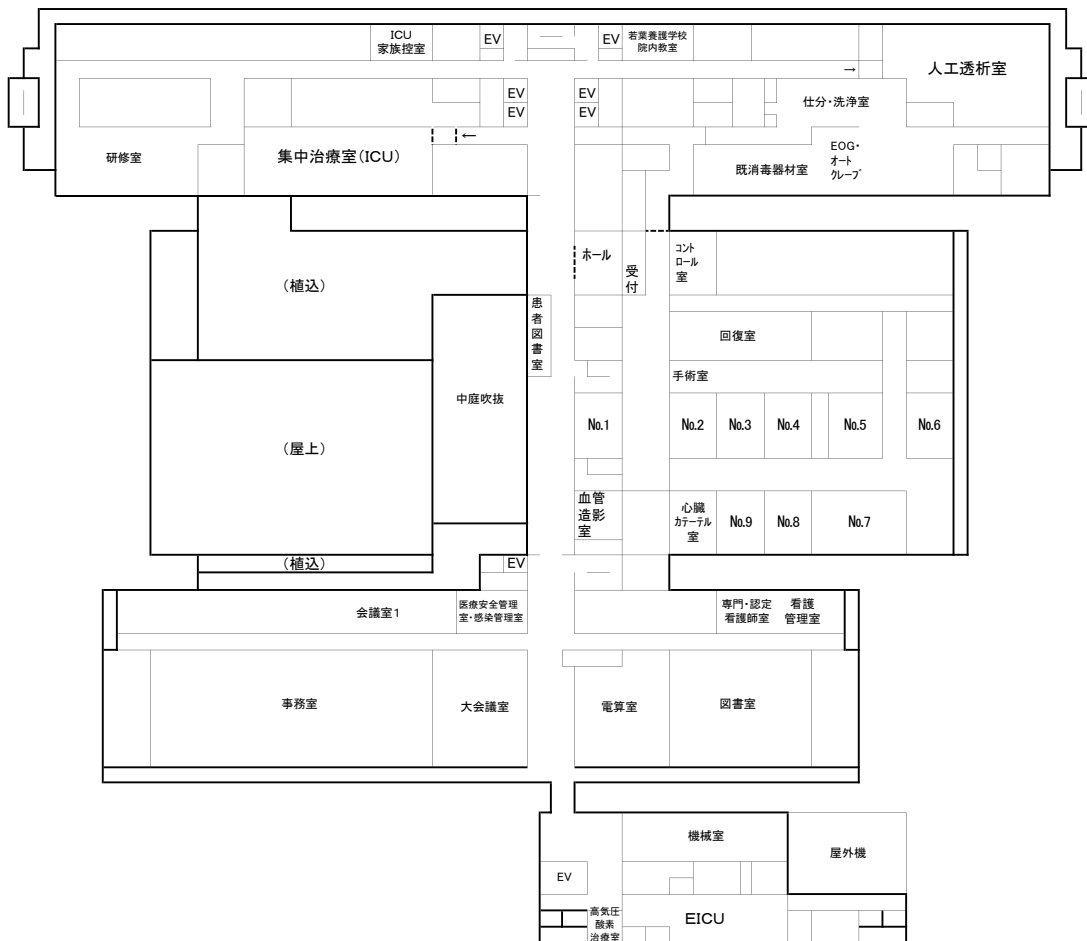

4F平面図

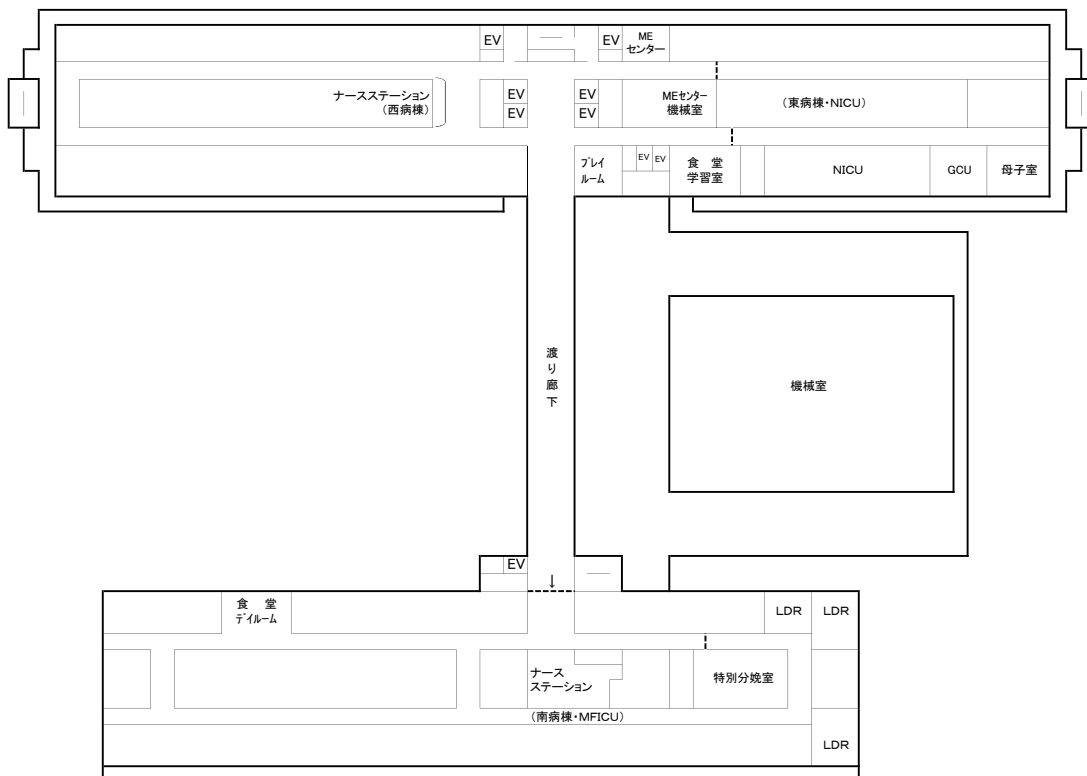

病棟平面図(5F~9F)

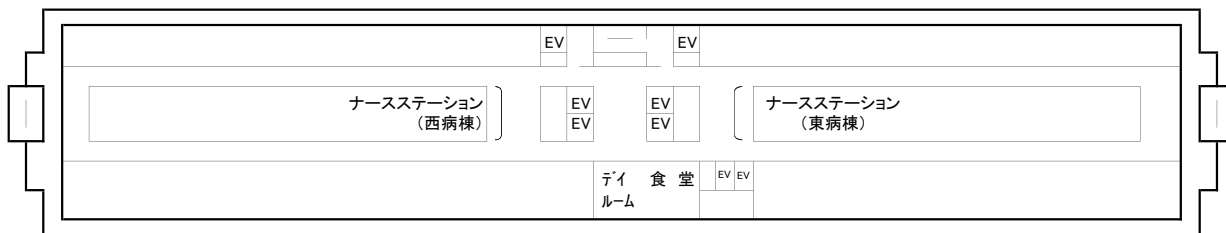

10F平面図

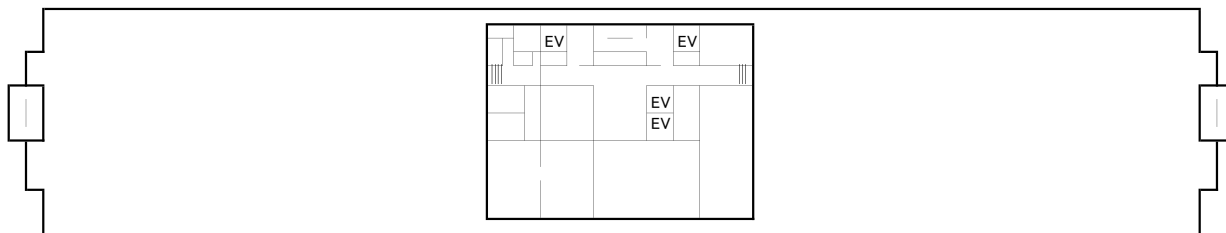

# 青森県立中央病院案内図

所在地 〒030-8553 青森県青森市東造道2丁目1番地1号

電話 017-726-8111 (代表)

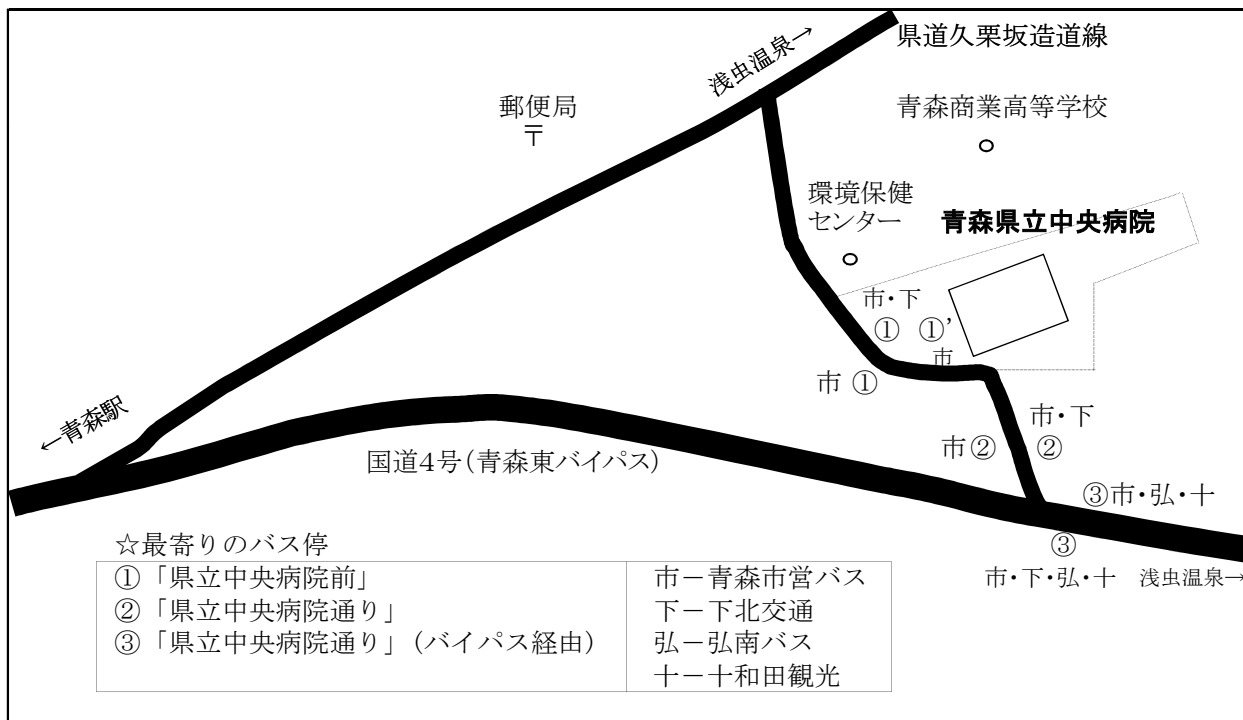
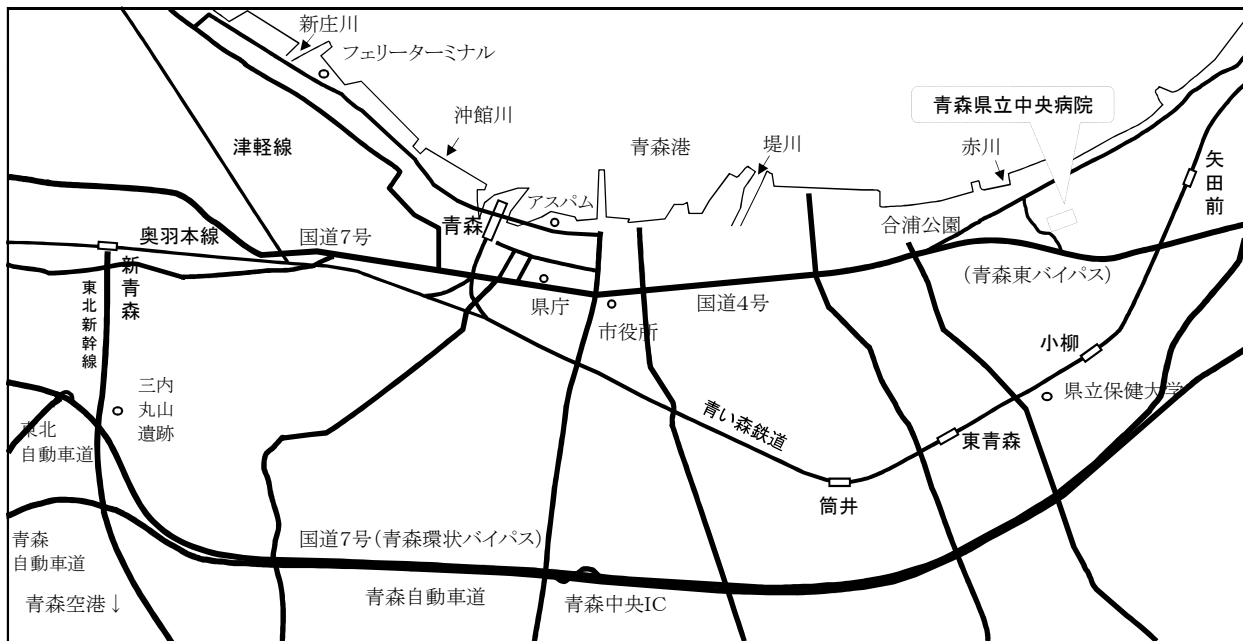

- バス
- ・青森市営バス (青森駅前から約30分)  
『県病前経由』や『県立中央病院』標示のバスで①か②で下車。  
(『県立中央病院』標示のバスは、病院構内の①'が終点)
  - ・下北交通 (上下線では経路が異なります)  
青森行きは③で下車。(むつ方面行きは①か②で乗車)
  - ・弘南バス ・十和田観光  
③で下車。

タクシー ・青森駅から約25分

## 第2章 統計資料

空白ページ

## 第2章 統計資料

### 第1節 患者の状況及び病床利用状況

#### 1. 入院患者数

(単位：人、%)

区分 年度	一 般			結 核			合 計		
	延べ 患者数	1 日 平 均		延べ 患者数	1 日 平 均		延べ 患者数	1 日 平 均	
		患者数	対前年度 増減率		患者数	対前年度 増減率		患者数	対前年度 増減率
22	216,473	593.1	△ 1.1	5	0.0	△ 99.5	216,478	593.1	△ 1.6
23	217,246	593.6	0.1	366	1.0	7,200.0	217,612	594.6	0.2
24	216,893	594.2	0.1	258	0.7	△ 29.3	217,151	594.9	0.1
25	201,841	553.0	△ 6.9	152	0.4	△ 41.1	201,993	553.4	△ 7.0
26	207,333	568.0	2.7	0	0.0	皆減	207,333	568.0	2.6

#### 2. 年間病床利用率

(単位：床、%)

区分 年度	年度末病床数			年間平均病床利用率			年間実患者数		
	一般	結核	合計	一般	結核	合計	一般	結核	合計
22	689	16	705	86.1	0.1	84.1	12,939.5	1.0	12,940.5
23	689	6	695	86.1	16.7	85.5	13,645.5	5.0	13,650.5
24	689	6	695	86.2	11.8	85.6	13,830.5	5.0	13,835.5
25	689	6	695	80.3	6.9	79.6	13,309.0	1.0	13,310.0
26	689	6	695	82.4	0.0	81.7	13,909.5	0.0	13,909.5

※ 実患者数は、(入院+退院)×1/2

#### 3. 外来患者数

(単位：人、%)

区分 年 度	延べ患者数	1 日 平 均		稼働 日数
		患者数	対前年度増減率	
22	308,943	1,271.4	△ 1.8	243
23	316,491	1,297.1	2.0	244
24	321,803	1,313.5	1.3	245
25	307,899	1,261.9	△ 3.9	244
26	305,328	1,251.3	△ 0.8	244

#### 4. 1日平均入院患者数(月別)

(単位:人)

月 年度	4	5	6	7	8	9	10	11	12	1	2	3	年間 平均
22	618.2	598.6	611.4	603.1	564.8	583.3	593.9	621.0	604.4	579.9	607.2	534.5	593.1
23	549.9	549.3	612.2	591.9	572.8	561.8	611.8	615.4	608.5	610.2	633.0	619.2	594.6
24	609.0	620.8	611.2	580.4	561.6	568.7	598.3	594.0	585.8	586.0	617.3	608.4	594.9
25	581.6	561.9	566.0	539.1	523.7	553.2	559.6	550.8	545.6	525.0	578.0	559.9	553.4
26	590.6	580.1	590.7	557.5	539.6	559.1	564.0	560.4	567.8	528.5	590.6	590.7	568.0

#### 5. 1日平均外来患者数(月別)

(単位:人)

月 年度	4	5	6	7	8	9	10	11	12	1	2	3	年間 平均
22	1,252.6	1,321.7	1,199.6	1,290.2	1,194.6	1,305.9	1,268.6	1,342.8	1,376.0	1,283.9	1,217.7	1,230.0	1,271.4
23	1,290.8	1,340.4	1,267.5	1,344.9	1,238.8	1,332.8	1,323.1	1,358.4	1,366.3	1,285.4	1,172.0	1,269.2	1,297.1
24	1,271.4	1,329.1	1,301.0	1,340.3	1,239.4	1,346.6	1,294.7	1,361.5	1,388.1	1,338.3	1,243.5	1,320.3	1,313.5
25	1,279.0	1,300.4	1,285.4	1,271.6	1,170.7	1,321.8	1,259.4	1,254.1	1,336.5	1,217.5	1,173.5	1,278.5	1,261.9
26	1,244.7	1,277.0	1,231.3	1,254.4	1,174.4	1,302.8	1,243.0	1,312.9	1,317.7	1,255.1	1,179.9	1,236.3	1,251.3



图3 1日平均入院患者数（月別）



图4 1日平均外来患者数（月別）

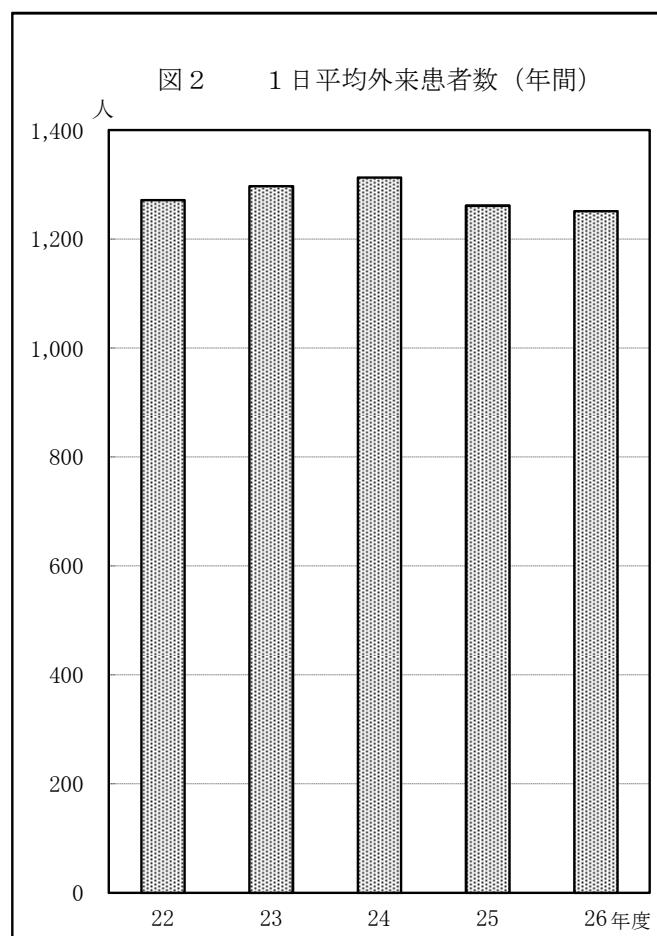
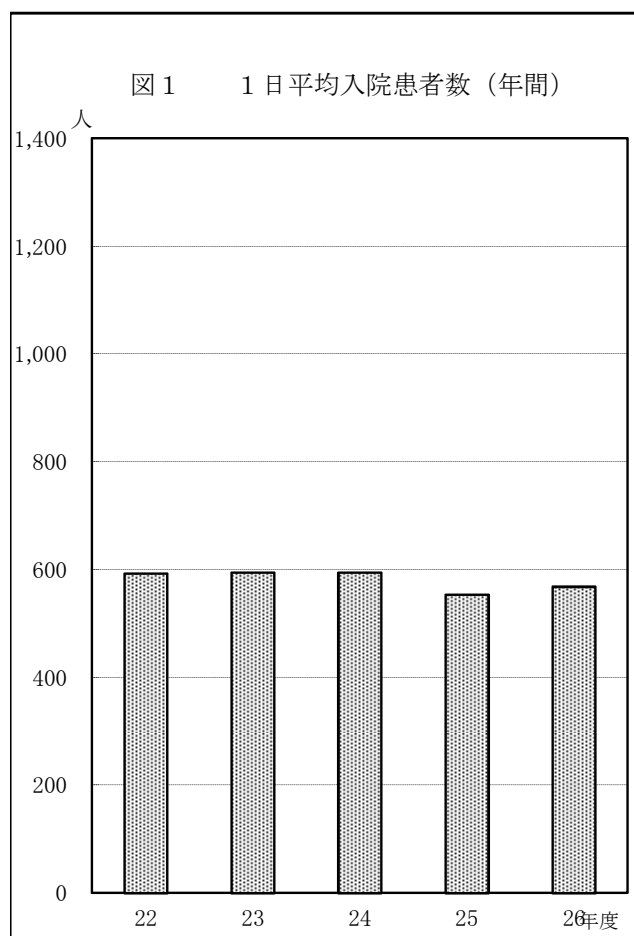

### 6. 平均在院日数及び病床回転率

(単位：日、回転、%)

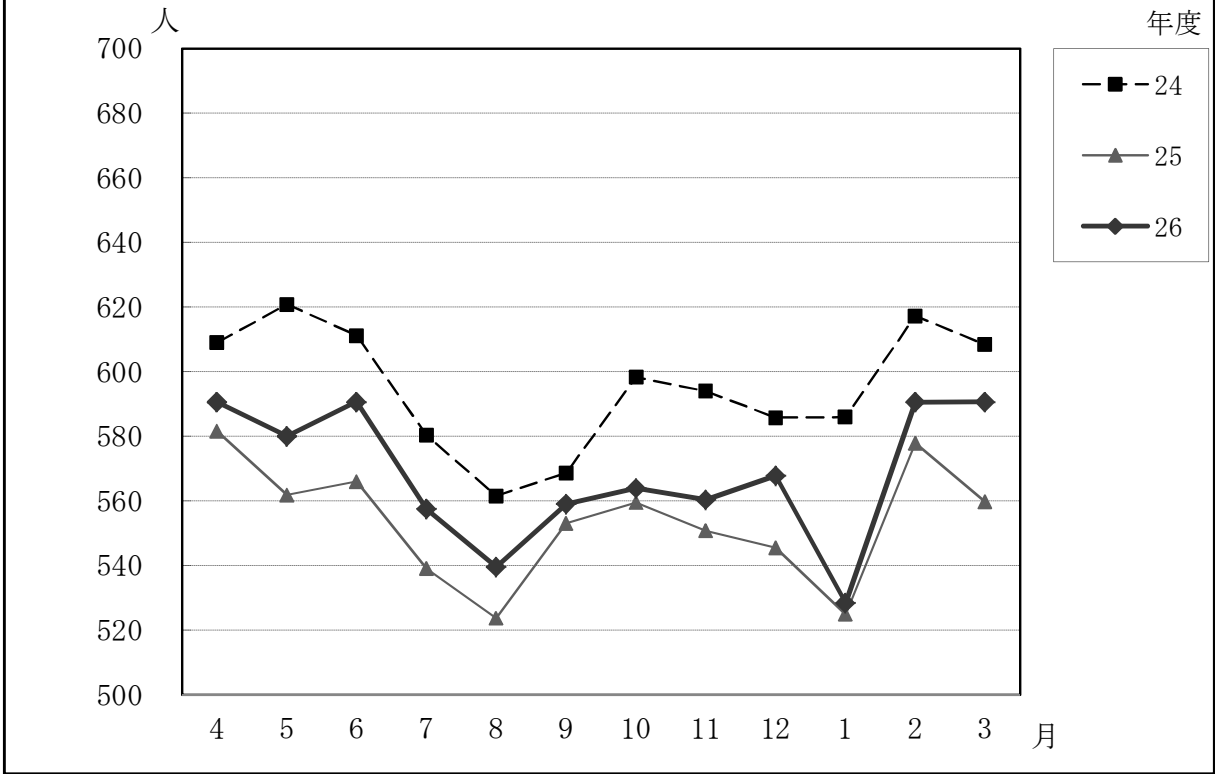
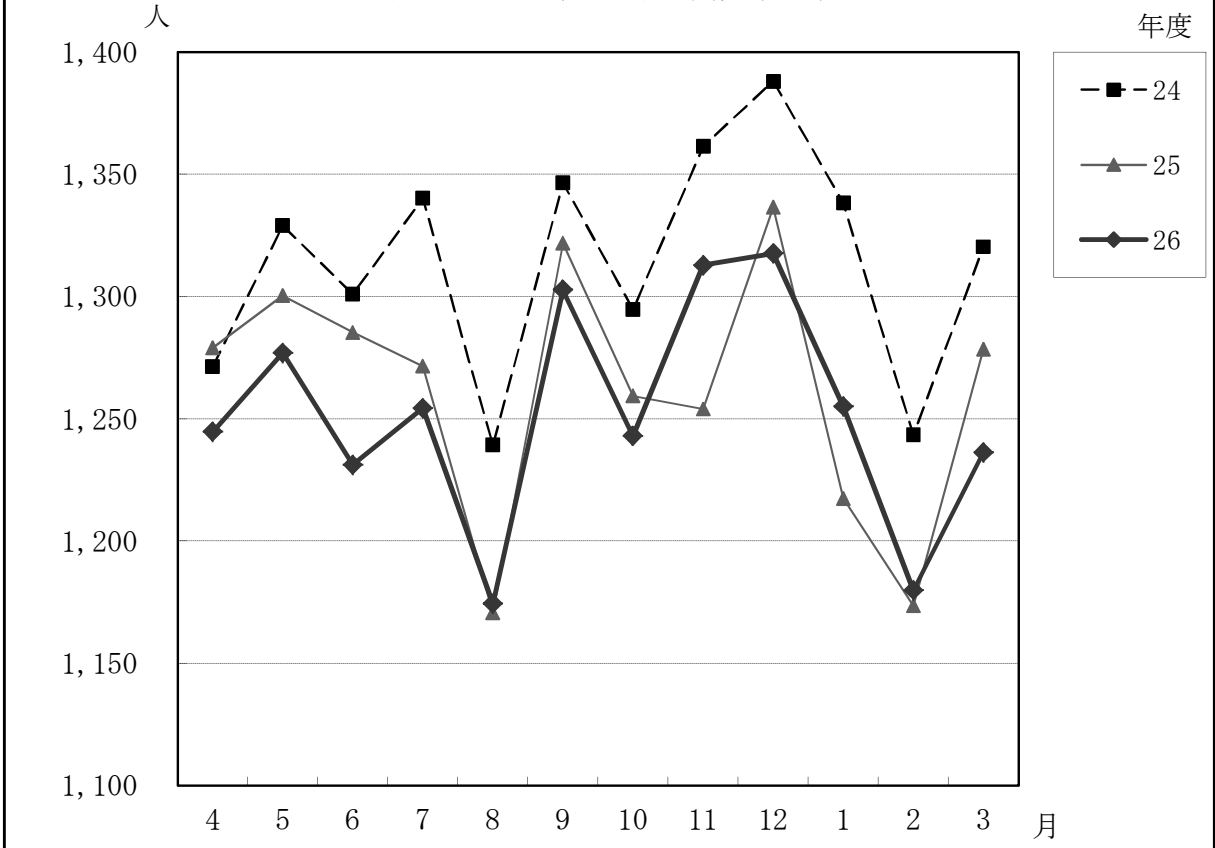
年度	平均在院日数				病床回転率			
	一般	結核	入院計	対前年度増減率	一般	結核	入院計	対前年度増減率
22	15.7	4.0	15.7	△ 3.1	23.21	91.25	23.21	3.2
23	14.9	72.4	14.9	△ 5.1	24.52	5.06	24.49	5.5
24	14.7	50.4	14.7	△ 1.3	24.86	7.24	24.84	1.4
25	14.2	152.0	14.2	△ 3.4	25.76	2.40	25.75	3.7
26	13.9	0.0	13.9	△ 2.1	26.25	0.00	26.25	1.9

### ○診療科別平均在院日数

(単位：日)

診療科名	22	23	24	25	26	対前年度比較増減
一般計	15.7	14.9	14.7	14.2	13.9	△ 0.3
内 分 泌 内 科	21.5	19.8	17.9	18.5	17.1	△ 1.4
循 環 器 科	8.2	8.4	8.6	8.0	8.0	0.0
消 化 器 内 科	21.9	18.2	13.7	11.5	11.7	0.2
” (内視鏡)	5.9	6.3	-	-	-	-
リウマチ膠原病内科	37.3	44.9	41.8	50.5	48.6	△ 1.9
血 液 内 科	43.5	39.8	36.4	31.4	30.5	△ 0.9
呼 吸 器 内 科	-	13.0	13.4	13.6	14.4	0.8
呼 吸 器 外 科	15.1	14.6	12.6	12.7	13.3	0.6
神 經 内 科	24.3	21.7	24.9	21.9	22.8	0.9
小 児 科	5.1	5.1	5.0	5.0	4.4	△ 0.6
N I C U	45.6	49.9	44.3	41.4	46.8	5.4
外 科	16.6	15.4	15.1	15.2	15.5	0.3
整 形 外 科	20.5	21.8	22.7	19.6	17.1	△ 2.5
脳 神 經 外 科	17.2	16.6	14.8	16.9	14.7	△ 2.2
心 臓 血 管 外 科	22.5	25.1	25.5	25.4	25.9	0.5
産科・M F I C U	15.7	13.8	13.2	13.4	13.3	△ 0.1
婦 人 科	11.8	11.4	9.9	9.6	9.6	0.0
皮 膚 科	18.8	16.5	13.7	16.0	15.6	△ 0.4
泌 尿 器 科	14.0	12.3	14.7	14.1	13.1	△ 1.0
眼 科	8.9	8.7	8.1	7.5	6.0	△ 1.5
耳鼻咽喉科・頭頸部外科	12.7	12.8	11.9	11.7	11.8	0.1
腫瘍放射線科	3.1	3.0	3.0	3.0	-	-
麻 酔 科	15.6	32.0	-	-	5.0	-
歯科口腔外科	10.4	9.4	10.5	9.0	7.4	△ 1.6
総合診療部	19.4	15.4	15.5	14.6	16.8	2.2
結 核	4.0	72.4	50.4	152.0	0.0	△ 152.0
入 院 合 計	15.7	14.9	14.7	14.2	13.9	△ 0.3

### 7. 外来初診患者数

診療科名	初診患者数(人)						初診率(%)					
	22	23	24	25	26	増減	22	23	24	25	26	前年比
内 分 泌 内 科	382	365	360	324	276	△48	1.6	1.5	1.7	1.6	1.3	△0.3
循 環 器 科	1,260	1,044	1,069	1,048	805	△243	7.5	6.2	6.4	6.3	5.6	△0.8
総 合 診 療 部	2,309	3,464	4,017	4,138	4,199	61	30.8	32.9	32.7	32.7	31.5	△1.2
消 化 器 内 科	1,423	1,243	1,643	1,521	1,452	△69	7.2	6.7	6.7	6.1	5.2	△0.9
〃 (内視鏡)	403	305	-	-	-	-	7.3	6.5	-	-	-	-
リウマチ膠原病内科	244	241	246	242	238	△4	1.5	1.5	1.5	1.5	1.4	△0.1
血 液 内 科	345	336	286	277	297	20	3.8	3.6	3.0	2.6	2.8	0.2
呼 吸 器 科	360	743	672	776	733	△43	6.8	10.7	8.7	8.5	7.0	△1.5
神 経 内 科	1,504	1,418	1,575	1,390	1,154	△236	9.0	8.3	8.9	8.1	6.8	△1.3
メンタルヘルス科	309	360	277	172	122	△50	2.2	2.3	1.8	1.2	0.8	△0.4
小 児 科	4,516	4,080	3,671	3,198	2,803	△395	23.2	20.8	19.0	19.4	22.6	3.3
新 生 児 科	-	-	-	-	148	-	-	-	-	-	4.3	-
外 科	932	760	765	730	777	47	4.5	3.6	3.5	3.3	3.5	0.2
リハビリテーション科	0	1	4	5	2	△3	0.0	0.4	0.9	0.6	0.3	△0.2
整 形 外 科	2,866	2,527	2,411	1,876	1,690	△186	15.8	15.4	15.0	15.1	12.6	△2.5
脳 神 経 外 科	1,320	1,230	1,043	966	819	△147	18.6	17.2	16.1	16.4	14.4	△2.0
心 臓 血 管 外 科	183	213	244	274	283	9	5.2	6.2	7.4	10.4	10.9	0.5
産 婦 人 科	1,815	1,532	1,589	1,453	1,397	△56	9.4	7.9	8.2	7.4	7.3	△0.1
皮 膚 科	1,729	1,618	1,435	951	961	10	7.7	7.2	6.5	5.0	5.3	0.3
泌 尿 器 科	727	777	703	634	543	△91	6.6	7.1	6.1	5.3	4.6	△0.7
眼 科	1,311	1,339	1,373	891	600	△291	9.0	8.4	7.8	5.3	4.4	△0.9
耳鼻咽喉科・頭頸部外科	2,253	2,100	2,145	1,779	1,510	△269	14.9	13.8	15.3	15.2	12.9	△2.2
放 射 線 部	109	85	66	109	122	13	14.9	12.6	11.0	16.8	22.4	5.5
腫瘍放射線科	38	44	37	51	36	△15	0.5	0.5	0.4	0.6	0.5	△0.1
麻 酔 科	28	22	27	23	26	3	1.0	0.8	1.0	0.9	1.2	0.4
緩 和 医 療 科	7	7	12	173	9	△164	1.6	1.3	1.0	15.1	1.2	△14.0
リンパ浮腫外来	-	-	-	-	6	-	-	-	-	-	2.0	-
神経血管内治療部	-	-	-	-	2	-	-	-	-	-	2.4	-
歯科口腔外科	1,889	1,956	2,233	2,088	2,119	31	15.7	15.9	15.3	15.4	15.7	0.3
合 計	28,262	27,810	27,903	25,089	23,129	△1,960	9.1	8.8	8.7	8.2	7.6	△0.6

※ 初診率=初診患者÷外来延べ患者×100

### 8. 外来紹介患者数

診療科名	紹介患者数(人)						紹介率(%)					
	22	23	24	25	26	増減	22	23	24	25	26	前年比
内 分 泌 内 科	262	257	295	267	234	△33	68.6	70.4	81.9	82.4	84.8	2.4
循 環 器 科	691	682	741	740	562	△178	54.8	65.3	69.3	70.6	69.8	△0.8
総 合 診 療 部	146	370	529	643	672	29	6.3	10.7	13.2	15.5	16.0	0.5
消 化 器 内 科	687	679	1,030	1,083	1,146	63	48.3	54.6	62.7	71.2	78.9	7.7
〃 (内視鏡)	356	269	-	-	-	-	88.3	88.2	-	-	-	-
リウマチ膠原病内科	194	218	232	224	229	5	79.5	90.5	94.3	92.6	96.2	3.7
血 液 内 科	248	238	218	213	227	14	71.9	70.8	76.2	76.9	76.4	△0.5
呼 吸 器 科	280	668	626	726	687	△39	77.8	89.9	93.2	93.6	93.7	0.2
神 経 内 科	543	633	740	770	704	△66	36.1	44.6	47.0	55.4	61.0	5.6
メンタルヘルス科	92	178	151	98	80	△18	29.8	49.4	54.5	57.0	65.6	8.6
小 児 科	923	937	913	735	741	6	20.4	23.0	24.9	23.0	26.4	3.5
新 生 児 科	-	-	-	-	36	-	-	-	-	-	24.3	-
外 科	720	599	635	626	663	37	77.3	78.8	83.0	85.8	85.3	△0.4
リハビリテーション科	0	1	0	1	1	0	-	100.0	0.0	20.0	50.0	30.0
整 形 外 科	944	961	1,037	818	721	△97	32.9	38.0	43.0	43.6	42.7	△0.9
脳 神 経 外 科	545	497	454	445	438	△7	41.3	40.4	43.5	46.1	53.5	7.4
心 臓 血 管 外 科	126	141	187	255	255	0	68.9	66.2	76.6	93.1	90.1	△3.0
産 婦 人 科	402	418	487	508	530	22	22.1	27.3	30.6	35.0	37.9	3.0
皮 膚 科	307	313	352	365	406	41	17.8	19.3	24.5	38.4	42.2	3.9
泌 尿 器 科	361	405	411	397	385	△12	49.7	52.1	58.5	62.6	70.9	8.3
眼 科	807	837	844	690	463	△227	61.6	62.5	61.5	77.4	77.2	△0.3
耳鼻咽喉科・頭頸部外科	897	843	968	1,036	1,090	54	39.8	40.1	45.1	58.2	72.2	14.0
放 射 線 部	105	84	66	108	121	13	96.3	98.8	100.0	99.1	99.2	0.1
腫瘍放射線科	37	44	37	49	36	△13	97.4	100.0	100.0	96.1	100.0	3.9
麻 酔 科	24	11	15	18	21	3	85.7	50.0	55.6	78.3	80.8	2.5
緩 和 医 療 科	2	5	9	68	8	△60	28.6	71.4	75.0	39.3	88.9	49.6
リンパ浮腫外来	-	-	-	-	6	-	-	-	-	-	100.0	-
神経血管内治療部	-	-	-	-	2	-	-	-	-	-	100.0	-
歯科口腔外科	603	640	631	689	664	△25	31.9	32.7	28.3	33.0	31.3	△1.7
合 計	10,302	10,928	11,608	11,572	11,128	△444	36.5	39.3	41.6	46.1	48.1	2.0

(53.2) (58.0) (59.9) (66.4) (69.7) (3.3)

※ 1 紹介率=紹介÷初診×100 (文書紹介件数)

2 欄外 ( ) は、紹介率=(紹介+救急車)÷(初診-6歳未満時間外初診)×100

## 9. 診療科別患者数

(単位:人)

区 分		延 べ 患 者 数					1 日 平 均 患 者 数					(利用率)
		22	23	24	25	26	22	23	24	25	26	
入 院 総 計	695床	216,478	217,612	217,151	201,993	207,333	593.1	594.6	594.9	553.4	568.0	79.6%
一 般 計	689床	216,473	217,246	216,893	201,841	207,333	593.0	593.6	594.2	553.0	568.0	80.3%
内 分 泌 内 科	20床	8,438	7,460	6,098	6,024	5,995	23.1	20.4	16.7	16.5	16.4	61.1%
循 環 器 科	32床	12,330	12,343	11,448	9,391	9,298	33.8	33.7	31.4	25.7	25.5	66.0%
総 合 診 療 部	17床	3,618	5,835	6,819	7,247	7,703	9.9	15.9	18.7	19.9	21.1	198.5%
消 化 器 内 科	63床	23,798	20,132	24,067	22,206	24,748	65.2	55.0	65.9	60.8	67.8	96.6%
” (内視鏡)		2,765	2,009				7.6	5.5				
リウマチ膠原病 内 科	6床	1,857	2,343	1,523	1,674	1,864	5.1	6.4	4.2	4.6	5.1	51.0%
血 液 内 科	50床	19,272	18,999	21,015	17,547	17,829	52.8	51.9	57.6	48.1	48.8	106.6%
呼 吸 器 内 科	28床	-	7,390	8,145	10,925	13,848	-	20.2	22.3	29.9	37.9	106.9%
呼 吸 器 外 科	21床	7,761	7,247	5,584	5,336	4,570	21.3	19.8	15.3	14.6	12.5	69.6%
神 経 内 科	39床	15,911	14,484	16,247	14,803	13,644	43.6	39.6	44.5	40.6	37.4	184.3%
小 児 科	24床	8,742	8,857	7,768	6,035	6,131	23.9	24.2	21.3	16.5	16.8	55.1%
新 生 児 科・NICU	24床	5,410	5,621	6,164	5,815	6,283	14.8	15.4	16.9	15.9	17.2	66.4%
外 科	59床	22,494	21,297	20,627	19,404	20,972	61.6	58.2	56.5	53.2	57.5	90.1%
整 形 外 科	55床	18,782	19,363	19,581	16,254	16,637	51.5	52.9	53.6	44.5	45.6	81.0%
脳 神 経 外 科	40床	15,517	13,629	11,296	11,596	9,483	42.5	37.2	30.9	31.8	26.0	93.4%
心 臓 血 管 外 科	18床	4,951	6,108	6,193	6,150	7,350	13.6	16.7	17.0	16.8	20.1	112.3%
産 科・MFICU	28床	9,018	9,396	8,740	8,798	9,083	24.7	25.7	23.9	24.1	24.9	86.1%
婦 人 科	26床	7,771	7,505	7,836	7,306	8,035	21.3	20.5	21.5	20.0	22.0	77.0%
皮 膚 科	9床	3,208	2,901	2,459	2,753	2,970	8.8	7.9	6.7	7.5	8.1	83.8%
泌 尿 器 科	21床	7,743	7,455	8,344	7,680	6,846	21.2	20.4	22.9	21.0	18.8	123.8%
眼 科	18床	4,678	5,635	5,527	3,958	3,768	12.8	15.4	15.1	10.8	10.3	60.2%
耳 鼻 咽 喉 科・ 頭 頸 部 外 科	30床	11,061	9,991	10,066	9,682	9,433	30.3	27.3	27.6	26.5	25.8	82.9%
腫 瘍 放 射 線 科	1床	137	148	121	100	0	0.4	0.4	0.3	0.3	0.0	27.4%
麻 酔 科	0床	42	33	0	0	18	0.1	0.1	0.0	0.0	0.0	0.0%
緩 和 医 療 科	1床	-	-	-	-	0	-	-	-	-	0.0	0.0%
歯 科 口 腔 外 科	4床	1,169	1,065	1,225	1,157	825	3.2	2.9	3.4	3.2	2.3	79.2%
結 核	6床	5	366	258	152	0	0.1	1.0	0.7	0.4	0.0	6.9%

※ 病床数は平成26年度末の病床数である。

(単位:人)

区 分	延 べ 患 者 数					1 日 平 均 患 者 数				
	22	23	24	25	26	22	23	24	25	26
外 来 総 計	308,943	316,491	321,803	307,899	305,328	1,271.4	1,297.1	1,313.5	1,261.9	1,251.3
内分泌内科	23,557	24,368	21,420	20,271	20,911	96.9	99.9	87.4	83.1	85.7
循環器科	16,823	16,871	16,826	16,528	14,500	69.2	69.1	68.7	67.7	59.4
総合診療部	7,506	10,527	12,284	12,640	13,328	30.9	43.1	50.1	51.8	54.6
消化器内科	19,705	18,417	24,509	24,907	28,041	81.1	75.5	100.0	102.1	114.9
〃 (内視鏡)	5,496	4,708		22.6	19.3					
リウマチ膠原病内科	16,184	16,229	16,290	16,113	16,733	66.6	66.5	66.5	66.0	68.6
血液内科	8,964	9,289	9,683	10,604	10,482	36.9	38.1	39.5	43.5	43.0
呼吸器内科	-	1,896	2,826	4,353	6,768	-	7.8	11.5	17.8	27.7
呼吸器外科	5,319	5,034	4,857	4,787	3,650	21.9	20.6	19.8	19.6	15.0
神経内科	16,701	17,056	17,752	17,150	16,981	68.7	69.9	72.5	70.3	69.6
メンタルヘルス科	13,798	15,833	15,003	14,387	14,920	56.8	64.9	61.2	59.0	61.1
小児科	19,464	19,649	19,367	16,513	12,385	80.1	80.5	79.0	67.7	50.8
新生児科	-	-	-	502	3,434	-	-	-	2.1	14.1
外科	20,686	20,915	22,168	21,853	22,150	85.1	85.7	90.5	89.6	90.8
リハビリテーション科	61	279	441	892	644	0.3	1.1	1.8	3.7	2.6
整形外科	18,103	16,384	16,059	12,421	13,373	74.5	67.1	65.5	50.9	54.8
脳神経外科	7,104	7,164	6,470	5,892	5,677	29.2	29.4	26.4	24.1	23.3
心臓血管外科	3,549	3,434	3,309	2,640	2,601	14.6	14.1	13.5	10.8	10.7
産婦人科	19,247	19,421	19,480	19,545	19,136	79.2	79.6	79.5	80.1	78.4
皮膚科	22,465	22,465	21,939	18,868	18,101	92.4	92.1	89.5	77.3	74.2
泌尿器科	10,958	10,959	11,542	11,924	11,729	45.1	44.9	47.1	48.9	48.1
眼科	14,585	16,002	17,697	16,800	13,697	60.0	65.6	72.2	68.9	56.1
耳鼻咽喉科・頭頸部外科	15,120	15,173	14,013	11,741	11,663	62.2	62.2	57.2	48.1	47.8
放射線部	732	672	599	647	545	3.0	2.8	2.4	2.7	2.2
腫瘍放射線科	7,487	8,238	8,844	8,572	7,121	30.8	33.8	36.1	35.1	29.2
麻酔科	2,871	2,626	2,650	2,683	2,125	11.8	10.8	10.8	11.0	8.7
緩和医療科	433	544	1,197	1,142	765	1.8	2.2	4.9	4.7	3.1
リンパ浮腫外来	-	-	-	-	304	-	-	-	-	1.2
神経血管内治療部	-	-	-	-	85	-	-	-	-	0.3
歯科口腔外科	12,025	12,338	14,578	13,524	13,479	49.5	50.6	59.5	55.4	55.2
入 院 外 来 合 計	525,421	534,103	538,954	509,892	512,661	1,864.5	1,891.7	1,908.4	1,815.3	1,819.4

### 10. 新患者利用圏分布表

〔上段 患者数 (人)〕  
〔下段 構成比 (%)〕

地域別 年度		青森	東	上十三	むつ	北五	南黒	西	三八	中弘	県外	合計
入 院	22	8,884 69.0	981 7.6	1,065 8.3	560 4.3	396 3.1	78 0.6	145 1.1	198 1.5	90 0.7	486 3.8	12,883 100.0
	23	9,563 69.8	952 6.9	1,214 8.9	698 5.1	343 2.5	61 0.4	158 1.1	148 1.1	76 0.6	487 3.6	13,700 100.0
	24	9,607 69.6	1,052 7.6	1,231 8.9	622 4.5	335 2.4	55 0.4	156 1.1	151 1.1	62 0.5	537 3.9	13,808 100.0
	25	9,109 68.4	967 7.2	1,034 7.8	670 5.0	294 2.2	75 0.6	155 1.2	147 1.1	43 0.3	827 6.2	13,321 100.0
	26	9,633 69.2	1,123 8.1	1,079 7.8	605 4.3	313 2.3	75 0.5	107 0.8	115 0.8	64 0.5	797 5.7	13,911 100.0
	対前年度 比較増減	524 0.8	156 0.9	45 0.0	△ 65 △0.7	19 0.1	0 △0.1	△ 48 △0.4	△ 32 △0.3	21 0.2	△ 30 △0.5	590 -
	外 来	22	20,723 73.3	2,079 7.4	1,850 6.5	1,035 3.7	633 2.2	128 0.5	269 1.0	266 0.9	171 0.6	1,108 3.9
23		20,595 74.1	1,944 7.0	1,797 6.5	1,061 3.8	611 2.2	110 0.4	228 0.8	235 0.8	164 0.6	1,065 3.8	27,810 100.0
24		20,457 73.3	2,044 7.3	1,902 6.8	1,011 3.6	593 2.1	106 0.4	235 0.8	236 0.9	162 0.6	1,157 4.2	27,903 100.0
25		17,843 71.1	1,822 7.3	1,517 6.0	1,017 4.0	511 2.0	127 0.5	265 1.1	224 0.9	115 0.5	1,648 6.6	25,089 100.0
26		19,368 71.3	2,005 7.4	1,721 6.3	1,066 3.9	475 1.7	135 0.5	187 0.7	205 0.8	163 0.6	1,838 6.8	27,163 100.0
対前年度 比較増減		1,525 0.2	183 0.1	204 0.3	49 △0.1	△ 36 △0.3	8 0.0	△ 78 △0.4	△ 19 △0.1	48 0.1	190 0.2	2,074 -

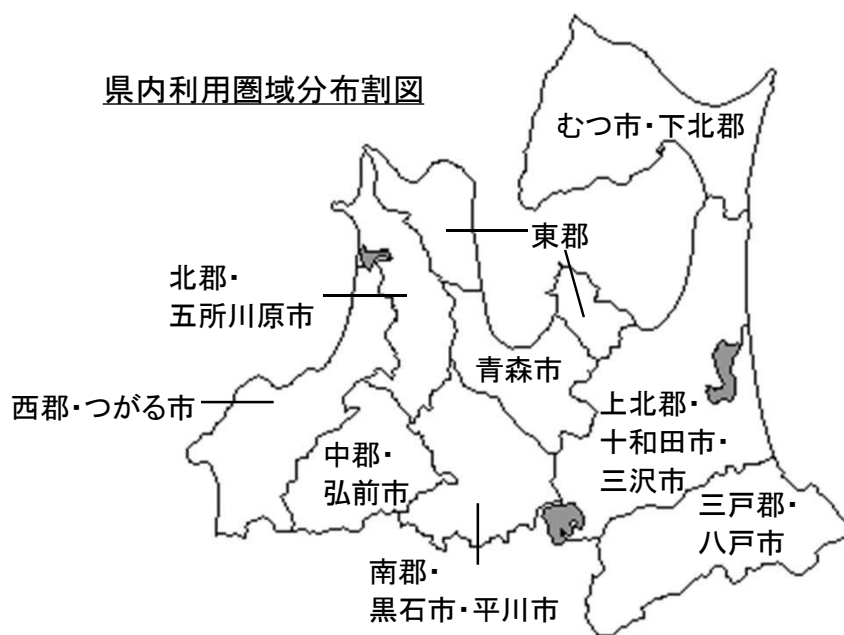

## 第2節 診療収益状況

### 1. 入院診療収益

(単位：円、前年度比%)

区分 年度	総診療収益	1人1日当たり診療収益					
		入院合計	対前年度比	一般	対前年度比	結核	対前年度比
22	11,815,854,748	54,582	104.4	54,583	104.1	32,197	129.8
23	12,667,901,367	58,213	106.7	58,264	106.7	28,335	88.0
24	13,560,336,834	62,447	107.3	62,491	107.3	24,754	87.4
25	13,164,523,834	65,173	104.4	65,203	104.3	25,718	103.9
26	13,816,955,334	66,641	102.3	66,641	102.2	0	0.0
26-25	652,431,500	1,468	-	1,438	-	△25,718	-

### 2. 外来診療収益

(単位：円、前年度比%)

区分 年度	総診療収益	1人1日当たり診療収益	
		外来合計	対前年度比
22	4,035,788,213	13,063	108.2
23	4,549,571,040	14,375	110.0
24	4,960,093,164	15,413	107.2
25	5,393,507,353	17,517	113.7
26	5,846,570,035	19,148	109.3
26-25	453,062,682	1,631	-

### 3. 診療科別診療収益

診療科名	年度	診療収益（単位：千円）				
		22	23	24	25	26
入院総計		11,815,855	12,667,901	13,560,337	13,164,524	13,816,955
一般計		11,815,694	12,657,530	13,553,950	13,160,615	13,816,955
内分沁内科		242,739	224,720	202,738	202,118	207,507
循環器科		1,060,844	1,135,815	1,128,249	883,693	978,121
総合診療部		153,841	340,117	408,988	446,735	460,327
消化器内科		949,203	901,103	1,197,179	1,166,792	1,249,431
〃（内視鏡）		123,147	96,583	—	—	—
リウマチ膠原病内科		63,893	80,536	53,160	64,453	73,812
血液内科		1,144,875	1,205,133	1,396,770	1,311,365	1,439,752
呼吸器内科		—	295,618	359,533	529,588	679,103
呼吸器外科		458,859	506,945	447,917	437,703	383,762
神経内科		643,472	610,207	715,126	738,148	648,474
小児科		365,961	399,610	347,942	281,683	291,170
N I C U		393,287	449,036	506,584	539,917	588,473
外科		1,288,535	1,321,347	1,370,049	1,351,397	1,399,133
整形外科		1,102,116	1,104,538	1,156,725	1,061,331	1,121,800
脳神経外科		1,064,642	971,278	886,189	940,003	845,890
心臓血管外科		590,936	761,807	962,369	926,521	1,184,200
産科・M F I C U		453,269	497,579	518,310	504,758	542,189
婦人科		359,034	377,440	408,673	407,065	450,393
皮膚科		110,075	107,331	101,020	112,296	113,368
泌尿器科		365,966	376,378	430,264	397,199	362,421
眼科		372,916	405,386	412,040	312,141	298,023
耳鼻咽喉科・頭頸部外科		451,498	432,074	477,917	485,931	461,455
腫瘍放射線科		13,060	15,094	12,801	11,017	0
麻酔科		1,167	908	0	0	778
緩和医療科		—	—	—	—	—
歯科口腔外科		42,356	40,948	53,407	48,761	37,372
結核		161	10,371	6,386	3,909	—
結核		161	10,371	6,386	3,909	—
外来総計		4,035,788	4,549,571	4,960,093	5,393,507	5,846,570
内分沁内科		246,880	257,992	249,224	242,246	258,145
循環器科		153,522	163,760	190,722	201,514	187,649
総合診療部		64,595	108,722	130,360	149,832	166,428
消化器内科		551,447	536,469	663,850	743,085	839,827
〃（内視鏡）		65,005	63,037	—	—	—
リウマチ膠原病内科		329,260	355,879	380,582	405,399	432,416
血液内科		353,877	483,806	564,083	737,916	857,011
呼吸器内科		—	75,445	177,302	310,423	371,999
呼吸器外科		109,119	114,471	104,570	89,837	107,281
神経内科		140,927	146,691	169,667	170,572	195,057
メンタルヘルス科		69,461	79,132	81,227	80,661	89,187
小児科		159,112	186,231	184,695	145,180	101,840
新生児科		—	—	—	8,516	41,223
外科		593,385	698,230	720,143	744,596	752,874
リハビリテーション科		179	1,042	1,581	3,338	2,563
整形外科		131,852	126,737	121,191	100,853	116,786
脳神経外科		116,156	130,143	118,939	116,441	142,116
心臓血管外科		26,326	27,392	32,040	33,495	34,860
産婦人科		136,836	133,908	131,818	132,170	134,069
皮膚科		97,848	88,958	95,640	96,868	98,921
泌尿器科		190,685	203,547	228,773	259,069	349,282
眼科		207,052	246,644	273,665	285,266	221,611
耳鼻咽喉科・頭頸部外科		129,121	131,996	129,319	118,086	133,923
放射線部		8,080	7,154	5,644	8,343	7,478
腫瘍放射線科		77,981	105,973	116,594	123,745	114,640
麻酔科		5,335	4,850	4,683	5,302	5,133
緩和医療科		113	340	6,354	10,736	14,421
リンパ浮腫外来		—	—	—	—	29
神経血管内治療部		—	—	—	—	741
歯科口腔外科		71,635	71,025	77,428	70,019	69,062
合計		15,851,643	17,217,472	18,520,430	18,558,031	19,663,525

※ 決算額を診療科別診療実績(稼働額)で按分して再配賦した金額であるため、端数が合わない場合がある。

### 3. 診療科別診療収益

(人)

診療科名	年度	患者1人1日当たり診療収益(単位:円)					平成26年度 延べ患者数
		22	23	24	25	26	
入院総計		54,582	58,213	62,447	65,173	66,641	207,333
一般計		54,583	58,264	62,491	65,203	66,641	207,333
内分内分泌科		28,767	30,123	33,247	33,552	34,613	5,995
循環器科		86,038	92,021	98,554	94,100	105,197	9,298
総合診療部		42,521	58,289	59,978	61,644	59,759	7,703
消化器内科		39,886	44,760	49,744	52,544	50,486	24,748
〃(内視鏡)		44,538	48,075	—	—	—	0
リウマチ膠原病内科		34,406	34,373	34,905	38,502	39,599	1,864
血液内科		59,406	63,431	66,465	74,734	80,753	17,829
呼吸器内科		—	40,002	44,142	48,475	49,040	13,848
呼吸器外科		59,124	69,952	80,214	82,028	83,974	4,570
神経内科		40,442	42,130	44,016	49,865	47,528	13,644
小児科		41,862	45,118	44,792	46,675	47,491	6,131
NICU		72,696	79,885	82,184	92,849	93,661	6,283
外科		57,284	62,044	66,420	69,645	66,714	20,972
整形外科		58,679	57,044	59,074	65,297	67,428	16,637
脳神経外科		68,611	71,266	78,452	81,063	89,201	9,483
心臓血管外科		119,357	124,723	155,396	150,654	161,116	7,350
産科・MFIUC		50,263	52,957	59,303	57,372	59,693	9,083
婦人科		46,202	50,292	52,153	55,717	56,054	8,035
皮膚科		34,313	36,998	41,082	40,790	38,171	2,970
泌尿器科		47,264	50,487	51,566	51,719	52,939	6,846
眼科		79,717	71,941	74,550	78,863	79,093	3,768
耳鼻咽喉科・頭頸部外科		40,819	43,246	47,478	50,189	48,919	9,433
腫瘍放射線科		95,329	101,985	105,794	110,170	—	0
麻酔科		27,797	27,501	—	—	43,194	18
緩和医療科		—	—	—	—	—	0
歯科口腔外科		36,233	38,449	43,597	42,144	45,300	825
結核		32,197	28,336	24,754	25,716	—	0
結核		32,197	28,336	24,754	25,716	—	0
外来総計		13,063	14,375	15,413	17,517	19,148	305,328
内分内分泌科		10,480	10,587	11,635	11,950	12,345	20,911
循環器科		9,126	9,707	11,335	12,192	12,941	14,500
総合診療部		8,606	10,328	10,612	11,854	12,487	13,328
消化器内科		27,985	29,129	27,086	29,834	29,950	28,041
〃(内視鏡)		11,828	13,389	—	—	—	—
リウマチ膠原病内科		20,345	21,929	23,363	25,160	25,842	16,733
血液内科		39,478	52,084	58,255	69,588	81,760	10,482
呼吸器内科		—	39,792	62,740	71,312	54,964	6,768
呼吸器外科		20,515	22,739	21,530	18,767	29,392	3,650
神経内科		8,438	8,601	9,558	9,946	11,487	16,981
メンタルヘルス科		5,034	4,998	5,414	5,606	5,978	14,920
小児科		8,175	9,478	9,537	8,532	8,223	12,385
新生児科		—	—	—	—	12,004	3,434
外科		28,685	33,384	32,486	34,073	33,990	22,150
リハビリテーション科		2,933	3,733	3,586	3,742	3,980	644
整形外科		7,283	7,735	7,547	8,120	8,733	13,373
脳神経外科		16,351	18,166	18,383	19,763	25,034	5,677
心臓血管外科		7,418	7,977	9,683	12,687	13,403	2,601
産婦人科		7,109	6,895	6,767	6,762	7,006	19,136
皮膚科		4,356	3,960	4,359	5,134	5,465	18,101
泌尿器科		17,401	18,574	19,821	21,727	29,779	11,729
眼科		14,196	15,413	15,464	16,980	16,180	13,697
耳鼻咽喉科・頭頸部外科		8,540	8,699	9,229	10,058	11,483	11,663
放射線部		11,038	10,646	9,422	12,894	13,721	545
腫瘍放射線科		10,416	12,864	13,183	14,436	16,099	7,121
麻酔科		1,858	1,847	1,767	1,976	2,415	2,125
緩和医療科		9	28	436	9,401	18,851	765
リンパ浮腫外来		—	—	—	—	95	304
神経血管内治療部		—	—	—	—	8,712	85
歯科口腔外科		165,439	130,561	64,685	5,177	5,124	13,479
合計		30,169	32,236	34,364	36,396	38,356	512,661

※ 決算額を診療科別診療実績(稼働額)で按分して再配賦した金額であるため、端数が合わない場合がある。

4. 診療行為別患者1人1日当たり診療収益及び構成比

〔 上段：円  
下段：％〕

区分		初診料	再診料	指導料	検査料	X線料	投薬料	注射料	手術処置料 (輸血料含む)	その他	入院診療 料及養 び費	合計
入院	22	55 0.1	- -	- -	1,453 2.7	725 1.3	660 1.2	2,731 5.0	16,872 30.9	1,627 3.0	30,459 55.8	54,582 100.0
	23	64 0.1	- -	- -	871 1.5	282 0.5	522 0.9	1,509 2.6	17,238 29.6	1,761 3.0	35,966 61.8	58,213 100.0
	24	61 0.1	- -	- -	861 1.4	207 0.3	506 0.8	1,088 1.7	18,639 29.8	2,108 3.5	38,977 62.4	62,447 100.0
	25	64 0.1	- -	- -	965 1.5	220 0.3	582 0.9	1,475 2.3	18,955 29.1	2,238 3.4	40,674 62.4	65,173 100.0
	26	60 0.1	- -	- -	863 1.3	173 0.3	575 0.9	1,631 2.4	19,078 28.6	2,289 3.4	41,972 63.0	66,641 100.0
	対前年度 比較増減	△4 0.0	- -	- -	△102 △0.1	△47 0.0	△7 0.0	156 0.1	123 △0.5	51 △0.0	1,298 0.6	1,468 0.0
	一般入院	22	55 0.1	- -	- -	1,453 2.7	725 1.3	660 1.2	2,731 5.0	16,872 30.9	1,628 3.0	30,459 55.8
23		64 0.1	- -	- -	869 1.5	282 0.5	522 0.9	1,509 2.6	17,266 29.6	1,758 3.0	35,994 61.8	58,264 100.0
24		62 0.1	- -	- -	858 1.4	207 0.3	505 0.8	1,089 1.7	18,661 29.9	2,110 3.4	38,999 62.4	62,491 100.0
25		64 0.1	- -	- -	964 1.5	220 0.3	582 0.9	1,475 2.3	18,969 29.1	2,240 3.4	40,689 62.4	65,203 100.0
26		60 0.1	- -	- -	863 1.3	173 0.3	575 0.9	1,631 2.4	19,078 28.6	2,289 3.4	41,972 63.0	66,641 100.0
対前年度 比較増減		△4 0.0	- -	- -	△101 △0.2	△47 0.0	△7 0.0	156 0.1	109 △0.5	49 0.0	1,283 0.6	1,438 0.0
内訳		22	720 2.2	- -	- -	2,112 6.6	0 0.0	178 0.6	0 0.0	0 0.0	710 2.2	28,477 88.4
	23	24 0.1	- -	- -	2,105 7.4	254 0.9	820 2.9	1,205 4.3	405 1.4	4,062 14.3	19,460 68.7	28,335 100.0
	24	21 0.1	- -	- -	2,948 11.9	197 0.8	1,105 4.5	181 0.7	21 0.1	267 1.0	20,014 80.9	24,754 100.0
	25	18 0.1	- -	- -	2,276 8.8	522 2.0	738 2.9	1,125 4.4	320 1.2	106 0.4	20,613 80.2	25,718 100.0
	26	0 --	- -	- -	0 --	0 --	0 --	0 --	0 --	0 --	0 --	0 -
	対前年度 比較増減	△18 --	- -	- -	△2,276 --	△522 --	△738 --	△1,125 --	△320 --	△106 --	△20,613 --	△25,718 --
	外来	22	375 2.9	530 4.1	430 3.3	2,988 22.9	2,048 15.7	1,306 10.0	3,920 30.0	499 3.8	967 7.3	- -
23		357 2.5	533 3.7	464 3.2	3,120 21.7	2,133 14.8	1,320 9.2	4,770 33.2	590 4.1	1,088 7.6	- -	14,375 100.0
24		347 2.3	531 3.4	536 3.5	3,312 21.5	1,984 12.9	1,595 10.3	5,298 34.4	679 4.4	1,131 7.3	- -	15,413 100.0
25		340 1.9	534 3.0	592 3.4	3,568 20.4	2,157 12.3	2,156 12.3	6,266 35.8	674 3.8	1,230 7.1	- -	17,517 100.0
26		320 1.7	557 2.9	605 3.2	3,644 19.0	2,256 11.8	2,752 14.4	7,078 37.0	664 3.5	1,272 6.5	- -	19,148 100.0
対前年度 比較増減		△20 △0.2	23 △0.1	13 △0.2	76 △1.4	99 △0.5	596 2.1	812 1.2	△10 △0.3	42 △0.6	- -	1,631 0.0

※ 決算額を診療行為別診療実績（稼働額）で按分して再配賦した金額であるため、端数が合わない場合がある。

### 第3節 診療の状況

#### 1. 診療科別手術件数

(単位：件)

区分年度	外科	整形外科	産婦人科	耳鼻咽喉科	眼科	脳神経外科	心臓血管外科	皮膚科	泌尿器科	呼吸器科	その他	歯科	合計	うち全麻件数
22	825	817	349	433	1,158	417	169	67	256	166	18	71	4,746	2,590
23	823	746	356	381	1,340	409	193	70	257	191	22	71	4,859	2,570
24	781	733	412	450	1,403	343	221	88	248	150	22	81	4,932	2,629
25	761	720	414	491	1,401	332	229	67	239	153	35	80	4,922	2,613
26	818	814	470	443	1,152	312	294	90	228	164	46	76	4,907	2,672
増減	57	94	56	△48	△249	△20	65	23	△11	11	11	△4	△15	59

※ 手術室で行われた手術件数（心カテ室、血管造影室の件数は含んでいない）である。

#### 2. 放射線撮影等件数

(単位：件)

区分年度	単純撮影	透視	乳腺撮影	マンモトーム	骨密度	CT	MR I	R I	血管造影	心カテ	画像管理	合計
22	56,645	3,093	1,276	38		24,060	5,314	1,388	761	1,147	905	94,627
23	57,525	2,990	1,344	27		24,866	5,360	1,217	675	1,179	937	96,120
24	62,437	3,960	1,385	35	113	25,491	5,327	1,421	640	1,083	1,248	103,140
25	62,439	4,352	1,334	41	239	25,963	5,304	1,292	623	981	1,342	103,910
26	64,259	4,336	1,400	32	304	25,742	6,446	1,233	501	1,010	1,078	106,341
増減	1,820	△16	66	△9	65	△221	1,142	△59	△122	29	△264	2,431

#### 3. 放射線治療件数

(単位：件)

区分年度	リニアック (延べ件数)	ラルストロン (延べ件数)	特殊放射線治療										合計
			IMRT			脳定位	体幹部 定位	全身 照射	ヨード	ストロンチウム	イットリウム		
			頭頸部	前立腺	その他								
22	9,562	15	10	11		17	1	5	33	1	2	9,657	
23	10,724	20	7	21		18	5	5	37	9	1	10,847	
24	12,711	11	6	30	1	20	5	4	30	8	1	12,827	
25	11,529	11	11	35		11	8	5	27	4	0	11,641	
26	13,980	2	19	29	3	13	8	4	0	5	5	14,068	
増減	2,451	△9	8	△6	3	2	0	△1	△27	1	5	2,427	

#### 4. ICU利用患者数

(単位：人、%)

区分年度	循環器科	呼吸器科	小児科	外科	整形外科	脳神経外科	心臓血管外科	産婦人科	その他	合計	利用率
22	113	260	17	361	43	26	522	6	188	1,536	70.1
23	255	288	4	220	18	9	747	6	282	1,829	83.3
24	199	218	0	147	8	5	908	12	260	1,757	80.2
25	171	235	0	203	5	10	869	7	144	1,644	75.1
26	151	256	0	97	10	0	1,161	10	127	1,812	82.7
増減	△20	21	0	△106	5	△10	292	3	△17	168	7.6

#### 5. 救命救急センター利用患者数

(単位：人)

区分年度	内科	小児科	外科	整形外科	脳神経外科	心臓血管外科	産婦人科	皮膚科	泌尿器科	眼科	耳鼻咽喉科	歯科	その他	合計	うち入院	救急搬送
22	5,620	3,648	489	2,078	1,126	81	461	484	434	199	798	173	162	15,753	3,218	4,024
23	6,956	3,548	439	1,995	1,095	92	401	504	423	298	879	189	197	17,016	3,156	4,455
24	8,804	3,529	657	1,805	967	107	380	565	501	276	771	132	212	18,706	3,191	4,397
25	9,148	3,130	606	1,484	852	102	292	527	434	217	782	131	160	17,865	3,051	4,406
26	8,598	2,846	573	1,262	613	114	273	552	362	143	598	84	79	16,097	2,915	3,997
増減	△550	△284	△33	△222	△239	12	△19	25	△72	△74	△184	△47	△81	△1,768	△136	△409

※ 救急搬送には、ドクターヘリによる搬送も含む。

#### 6. 臨床検査件数

(単位：件)

区分年度	一般	血液	生理	心エコー	病理	剖検	生化学	血清	細菌	合計
22	64,866	335,879	32,806	4,064	7,641	21	1,648,844	327,729	51,170	2,473,020
23	74,083	364,849	33,815	4,136	8,532	15	1,784,424	351,159	56,550	2,677,563
24	71,671	407,536	35,744	4,258	9,496	21	1,904,742	371,470	59,156	2,864,094
25	72,827	424,277	35,653	3,775	9,946	14	1,918,773	377,406	59,626	2,902,297
26	72,101	436,686	35,409	3,584	10,193	9	2,027,983	384,922	64,232	3,035,119
増減	△726	12,409	△244	△191	247	△5	109,210	7,516	4,606	132,822

#### 7. 内視鏡検査等件数

(単位：件)

区分年度	食道・胃十二指腸	ERCP	大腸	超音波	ポリープ摘除	その他治療	気管支	合計
22	2,607	18	1,758	5	338	323	210	5,259
23	2,387	21	1,650	1	256	422	474	5,211
24	2,642	29	1,933	10	400	507	483	6,004
25	2,663	32	2,013	14	478	462	530	6,192
26	2,683	14	2,127	72	656	472	534	6,558
増減	20	△18	114	58	178	10	4	366

### 8. リハビリテーション実施件数

(単位：件)

区分 年度	理学療法		作業療法		言語療法	合計
	疾患別	指導検査	疾患別	指導検査		
22	27,864	30	11,514	8	438	39,854
23	26,861	168	10,949	49	649	38,676
24	30,928	344	16,291	122	1,434	49,119
25	40,026	506	16,577	121	1,524	58,754
26	30,227	577	13,172	96	1,440	45,512
増減	△9,799	71	△3,405	△25	△84	△13,242

### 9. 人工透析件数 (単位：件)

区分 年度	入院	外来	合計
22	1,453	0	1,453
23	1,576	0	1,576
24	1,755	0	1,755
25	1,419	0	1,419
26	1,710	0	1,710
増減	291	0	291

### 10. 輸血件数

(単位：件)

区分 年度	全血	血小板	血漿	肝細胞 採取	その他	合計
22	216	0	0	23	2	241
23	184	3	0	18	5	210
24	172	0	0	18	7	197
25	122	0	0	27	5	154
26	136	0	0	15	9	160
増減	14	0	0	△12	4	6

### 11. 分娩件数 (単位：件)

区分 年度	単胎	多胎	合計
22	397	32	429
23	463	22	485
24	440	31	471
25	401	28	429
26	475	32	507
増減	74	4	78

## 12. 外来化学療法件数

(単位：件)

区分 年度	消化器 内 科	リウマチ 膠原病	血液内科	呼吸器科	泌尿器科	外 科	耳 鼻 咽喉科	その他	合 計
22	2,460	599	573	306	313	2,797	76	82	7,206
23	1,989	663	705	444	351	3,076	32	98	7,358
24	2,149	909	720	736	474	3,280	14	103	8,385
25	2,456	904	874	916	547	3,049	44	142	8,932
26	2,759	873	567	971	162	2,426	117	198	8,073
増減	303	△31	△307	55	△385	△623	73	56	△859

※ 外来化学療法加算算定件数（平成15年2月から算定）による。

## 13. 医療材料使用状況

(単位：上段 千円、中段 円)

区分 年度	薬 品			そ の 他 医 療 材 料							合 計	
	注 射 薬	非注射薬	計	検査薬品	血 液	衛生材料	X線材料	医 療 消耗備品	医 療 消耗品	計		
22	使用高	2,159,127	552,765	2,711,892	278,982	283,777	2,139,217	42,246	30,968	9,304	2,784,494	5,496,386
	単 価	4,109.3	1,052.0	5,161.4	531.0	540.1	4,071.4	80.4	58.9	17.7	5,299.5	10,460.9
	前年比	100.4%	101.7%	100.7%	106.3%	101.2%	103.0%	85.9%	156.0%	95.1%	103.1%	101.9%
23	使用高	2,427,342	575,068	3,002,410	320,476	310,109	2,363,232	109	24,628	20,996	3,039,550	6,041,960
	単 価	4,544.7	1,076.7	5,621.4	600.0	580.6	4,424.7	0.2	46.1	39.3	5,690.9	11,312.4
	前年比	110.6%	102.3%	108.9%	113.0%	107.5%	108.7%	0.3%	78.3%	222.1%	107.4%	108.1%
24	使用高	2,675,648	683,098	3,358,747	351,292	356,567	2,502,190	361	14,958	19,586	3,244,954	6,603,700
	単 価	4,964.5	1,267.5	6,232.0	651.8	661.6	4,642.7	0.7	27.8	36.3	6,020.8	12,252.8
	前年比	109.2%	117.7%	110.9%	108.6%	113.9%	104.9%	329.1%	60.2%	92.4%	105.8%	108.3%
25	使用高	2,824,601	812,904	3,637,505	385,375	365,188	2,275,747	579	17,391	14,359	3,058,639	6,696,144
	単 価	5,539.6	1,594.3	7,133.9	755.8	716.2	4,463.2	1.1	34.1	28.2	5,998.6	13,132.5
	前年比	111.6%	125.8%	114.5%	116.0%	108.3%	96.1%	169.7%	122.9%	77.5%	99.6%	107.2%
26	使用高	3,066,327	970,234	4,036,561	415,631	324,294	2,576,528	160	17,108	13,355	3,347,077	7,383,638
	単 価	5,981.2	1,892.5	7,873.7	810.7	632.6	5,025.8	0.3	33.4	26.1	6,528.8	14,402.6
	前年比	108.0%	118.7%	110.4%	107.3%	88.3%	112.6%	27.5%	97.8%	92.5%	108.8%	109.7%

※ 単価は、入院及び外来延べ患者数で除した数値である。

14. 院内外処方箋枚数及び院外処方率

(単位:枚、%)

診療科名	22			23			24			25			26		
	院内	院外	率	院内	院外	率	院内	院外	率	院内	院外	率	院内	院外	率
内 分 泌 内 科	467	16,692	97.3	480	17,486	97.3	455	14,935	97.0	441	14,334	97.0	615	15,034	96.1
循 環 器 科	574	10,785	94.9	585	10,929	94.9	601	10,294	94.5	638	10,192	94.1	462	9,400	95.3
消 化 器 内 科	2,424	7,034	74.4	2,233	6,723	75.1	2,595	8,181	75.9	2,535	8,851	77.7	2,687	10,861	80.2
消化器内科(内視鏡)	24	1,467	98.4	19	1,333	98.6									
リウマチ膠原病内科	1,330	11,618	89.7	1,340	11,837	89.8	1,385	11,969	89.6	1,465	11,954	89.1	1,449	12,401	89.5
血 液 内 科	1,778	3,480	66.2	1,429	3,734	72.3	1,750	3,597	67.3	1,830	3,741	67.2	1,741	3,532	67.0
呼 吸 器 内 科	196	1,611	89.2	340	1,953	85.2	648	2,147	76.8	806	2,906	78.3	492	3,953	88.9
呼 吸 器 外 科															
神 経 内 科	689	11,292	94.2	422	11,821	96.6	511	12,191	96.0	487	11,877	96.1	541	11,544	95.5
メンタルヘルス科	125	12,393	99.0	195	14,229	98.6	201	13,424	98.5	188	12,926	98.6	289	13,519	97.9
小 児 科	2,412	10,043	80.6	2,446	9,909	80.2	2,459	9,591	79.6	2,088	7,597	78.4	1,781	6,207	77.7
新 生 児 科	-	-	-	-	-	-	-	-	-	小児科に含む			18	589	97.0
外 科	446	7,130	94.1	685	7,375	91.5	1,042	7,655	88.0	951	7,635	88.9	896	7,238	89.0
整 形 外 科	1,575	6,056	79.4	1,434	5,221	78.5	1,317	4,540	77.5	1,027	3,473	77.2	942	3,938	80.7
脳 神 経 外 科	224	898	80.0	315	1,162	78.7	342	1,207	77.9	253	1,311	83.8	287	1,338	82.3
心 臓 血 管 外 科	16	1,502	98.9	20	1,359	98.5	13	1,007	98.7	17	363	95.5	7	274	97.5
産 婦 人 科	208	5,729	96.5	170	6,023	97.3	202	5,784	96.6	121	5,531	97.9	138	5,501	97.6
皮 膚 科	966	16,570	94.5	973	16,650	94.5	1,194	16,071	93.1	948	13,821	93.6	911	13,220	93.6
泌 尿 器 科	667	5,834	89.7	574	5,757	90.9	712	5,813	89.1	666	6,130	90.2	942	5,790	86.0
眼 科	455	5,124	91.8	550	5,542	91.0	467	6,425	93.2	387	6,287	94.2	279	5,152	94.9
耳 鼻 咽 喉 科・ 頭 頸 部 外 科	275	4,334	94.0	413	4,643	91.8	430	3,719	89.6	356	2,775	88.6	327	2,628	88.9
放 射 線 部	25	1	3.8	10	10	50.0	17	3	15.0	39	8	17.0	29	2	6.5
麻 酔 科	69	1,092	94.1	60	1,039	94.5	85	1,031	92.4	87	1,041	92.3	89	961	91.5
リハビリテーション科	0	0	-	3	0	0.0	1	3	75.0	0	17	100.0	0	12	100.0
総 合 診 療 部	1,135	2,738	70.7	1,903	3,441	64.4	2,860	3,773	56.9	2,783	3,744	57.4	3,177	3,990	55.7
腫瘍放射線科	14	113	89.0	17	206	92.4	28	222	88.8	14	235	94.4	4	177	97.8
緩 和 医 療 科	4.0	6.0	60.0	3.0	92.0	96.8	108.0	447.0	80.5	146	410	73.7	146	386	72.6
リンパ浮腫外来	-	-	-	-	-	-	-	-	-	-	-	-	0	1	100.0
神経血管内治療部	-	-	-	-	-	-	-	-	-	-	-	-	0	0	-
歯 科 口 腔 外 科	252	2,382	90.4	272	2,305	89.4	458	2,279	83.3	588	2,048	77.7	689	1,927	73.7
合 計	16,350	145,924	89.9	16,891	150,779	89.9	19,881	146,308	88.0	18,861	139,207	88.1	18,938	139,575	88.1

※1 「院内」は、処方料の算定回数、「院外」は、処方せん料の算定回数となっている。

2 平成12年10月から原則院外処方。

15. 給食の状況

年度	区分 年間総食数 (食)	患者1人1日当たり栄養量			1食当たり 材料費 (円)
		カロリー (kcal)	蛋白質 (g)	脂肪 (g)	
22	493,299	1,849	77.1	44.0	243
23	514,409	1,831	76.9	41.8	228
24	500,287	1,802	74.6	40.9	264
25	465,703	1,807	74.2	40.8	282
26	471,353	1,822	73.8	42.7	299
対前年度 比較増減	5,650	15	△ 0	2	16

16. 食種別構成比

年度	区分	一般食				特別食								合計
		常食	軟食	その他	小計	エネルギーコントロール食	蛋白質コントロール食	易消化、低残渣食	糖尿食	腎臓食	胃潰瘍食	その他	小計	
22	食数	200,686	69,053	67,138	336,877	-	-	-	68,948	33,819	31,692	21,963	156,422	493,299
	構成比	40.7	14.0	13.6	68.3	-	-	-	14.0	6.9	6.4	4.4	31.7	100.0
23	食数	208,568	58,696	95,265	362,529	21,731	2,542	4,839	54,838	28,904	22,905	16,121	151,880	514,409
	構成比	40.5	11.4	18.6	70.5	4.2	0.5	0.9	10.7	5.6	4.5	3.1	29.5	100.0
24	食数	200,849	45,715	113,830	360,394	95,649	6,799	27,528	-	-	-	9,917	139,893	500,287
	構成比	40.1	9.1	22.8	72.0	19.1	1.4	5.5	-	-	-	2.0	28.0	100.0
25	食数	184,963	44,485	105,891	335,339	97,118	5,725	18,537	-	-	-	8,984	130,364	465,703
	構成比	39.7	9.6	22.7	72.0	20.9	1.2	4.0	-	-	-	1.9	28.0	100.0
26	食数	185,498	45,581	106,648	337,727	104,514	5,390	15,511	-	-	-	8,211	133,626	471,353
	構成比	39.4	9.7	22.6	71.7	22.2	1.1	3.3	-	-	-	1.7	28.3	100.0
対前年度 比較増減	食数	535	1,096	757	2,388	7,396	△ 335	△ 3,026	--	--	--	△ 773	3,262	5,650
	構成比	△ 0.3	0.1	△ 0.1	△ 0.3	1.3	△ 0.1	△ 0.7	--	--	--	△ 0.2	0.3	0.0

※食種（平成24年1月～）

- ・一般食のその他（・流動食 ・検査後食 ・嚥下困難食 ・離乳食 ・ミルク ・幼児食 ・学齢食 ・ハートフル食 ・濃厚流動食 ・加熱食 ・低刺激食 ・手づかみ食）
- ・特別食のエネルギーコントロール食（・エネルギーコントロール食 ・エネルギー食塩コントロール食 ・エネルギー蛋白コントロール食）
- ・特別食の蛋白コントロール食（・蛋白コントロール食）
- ・特別食の易消化、低残渣食（・易消化食 ・易消化6回食 ・低残渣食）
- ・特別食のその他（・脂肪コントロール食 ・貧血食 ・検査食 ・無菌食 ・加算濃厚流動食）

※食種（～平成23年12月）

- ・一般食のその他（・流動食 ・検査後食 ・嚥下困難食 ・離乳食 ・ミルク ・幼児食 ・学齢食 ・宿酔食 ・濃厚流動食 ・ハートフル食 ・加熱食 ・低刺激食 ・手づかみ食）
- ・特別食の糖尿食（・糖尿病食 ・糖腎食）
- ・特別食の腎臓食（・腎炎食 ・腎不全食 ・ネフローゼ食 ・透析食 ・心不全高血圧食 ・妊娠高血圧症食）
- ・特別食の胃潰瘍食（・潰瘍食 ・術後食 ・低残渣腸炎食）
- ・特別食のその他（・肝炎食 ・貧血食 ・すい炎食 ・高脂血症食 ・無菌食 ・検査食 ・加算濃厚流動食）

図5 食種別構成比

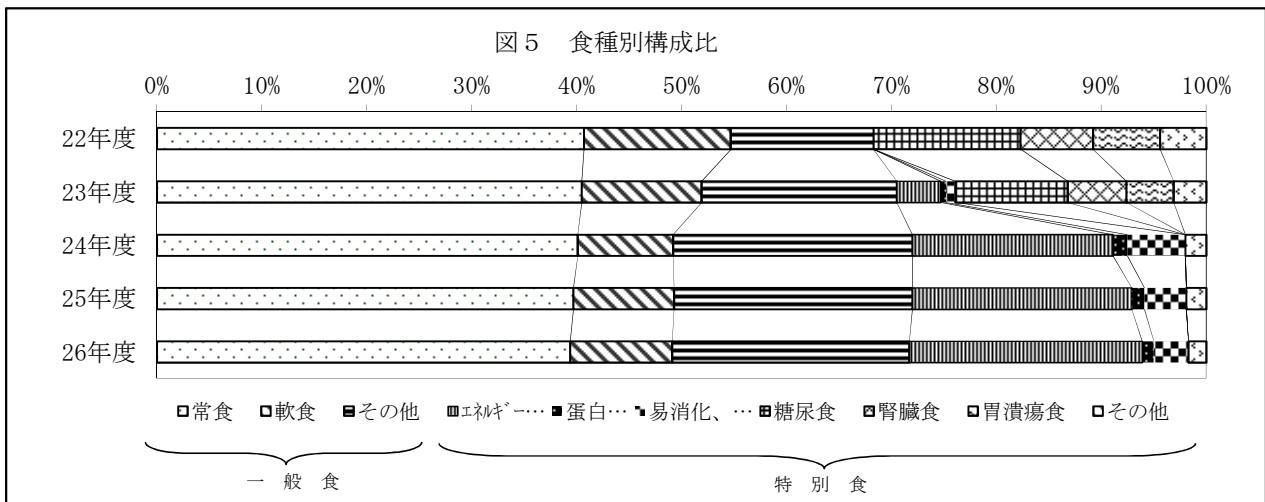

## 17. 栄養指導実施件数及び人数

(単位：件、人)

年度	区分	個別指導		集団指導		合 計		
		入院	外来	入院	外来	入院	外来	計
22	件 数	672	189	133	47	805	236	1,041
	延人数	672	189	1,308	938	1,980	1,127	3,107
23	件 数	638	201	123	31	761	232	993
	延人数	638	201	1,063	508	1,701	709	2,410
24	件 数	687	183	134	34	821	217	1,038
	延人数	687	183	848	601	1,535	784	2,319
25	件 数	730	191	124	38	854	229	1,083
	延人数	730	191	775	821	1,537	1,012	2,549
26	件 数	786	286	136	48	922	334	1,256
	延人数	786	286	842	887	1,628	1,173	2,801
対前年度 比較増減	件 数	56	95	12	10	68	105	173
	延人数	56	95	67	66	123	161	284

## ※ 主な内容

- ・個別指導（糖尿病、心臓病、高血圧症、外科術後、腎臓病、肥満症、咀嚼・嚥下問題等）
- ・集団指導（糖尿病教室、心臓病教室、母親教室、肝臓病教室、メディコトリム集団指導等）
- ・その他、栄養・食事相談について随時対応している。

## 第4節 職員の状況

### 1. 部門別職員数

(単位：人、%)

年度	部門別	医 師	看護部門				薬 劑 部 門	放 射 線 部 門	検 査 部 門	そ の 他 医 療 技 術 部 門	給 食 部 門	管理部門			合 計
			看 護 師	准 看 護 師	看 護 助 手	計						事 務 部 門	そ の 他	計	
22	総数	148.0	636.3	23.0	39.0	698.3	25.5	30.8	43.2	27.0	16.5	54.2	50.0	104.2	1,093.5
	構成比	13.5	58.1	2.1	3.6	63.8	2.3	2.8	4.0	2.5	1.5	5.0	4.6	9.6	100.0
23	総数	161.0	639.8	19.5	57.8	717.0	25.5	33.8	40.3	27.0	16.5	57.0	80.0	137.0	1,158.0
	構成比	13.9	55.3	1.7	5.0	62.0	2.2	2.9	3.5	2.3	1.4	4.9	6.9	11.8	100.0
24	総数	163.0	654.0	18.3	60.0	732.3	25.8	32.0	46.3	35.0	16.5	52.0	93.0	145.0	1,195.8
	構成比	13.6	54.7	1.5	5.0	61.2	2.2	2.7	3.9	2.9	1.4	4.3	7.8	12.1	100.0
25	総数	159.0	675.0	18.0	57.0	750.0	25.7	32.0	46.5	27.5	15.5	54.5	117.8	172.3	1,228.5
	構成比	12.9	54.9	1.5	4.6	61.0	2.1	2.6	3.8	2.3	1.3	4.4	9.6	14.0	100.0
26	総数	164.0	700.0	21.8	63.0	784.8	28.7	32.0	48.5	14.5	15.5	71.5	119.8	191.3	1,279.3
	構成比	12.8	54.7	1.7	4.9	61.3	2.2	2.5	3.8	1.2	1.2	5.6	9.4	15.0	100.0
対前年度 比較増減	総数	5.0	25.0	3.8	6.0	34.8	3.0	0.0	2.0	△13.0	0.0	17.0	2.0	19.0	50.8
	構成比	△0.1	△0.2	0.2	0.3	0.3	0.1	△0.1	0.0	△1.1	△0.1	1.2	△0.2	1.0	0.0

※1 3月31日現在の職員数である。

2 管理者、臨床研修医、常勤的応援医師、育児休業者等、臨時職員（常勤換算後）を含む。

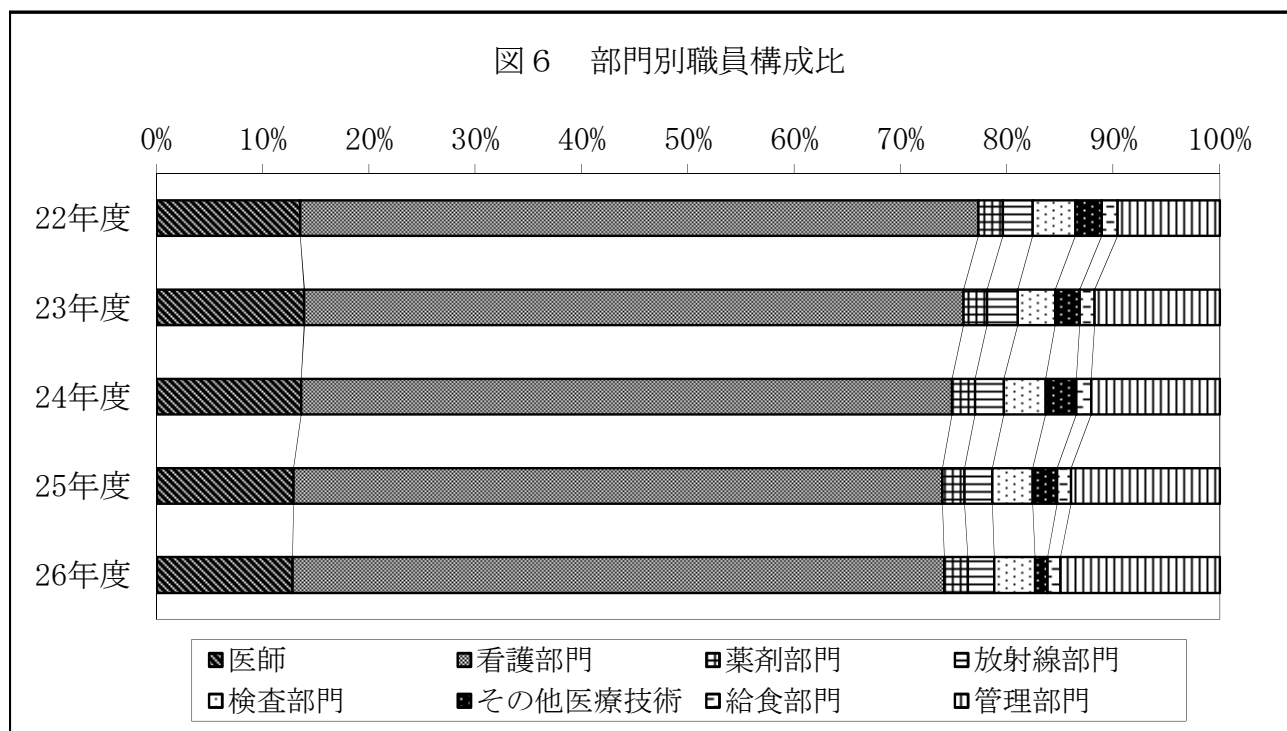

## 2. 病床100床当たり職員数

(単位：人、床)

区分 年度	医 師	看護部門	薬剤部門	給食部門	放射線 部 門	検査部門	事務部門	その他の 部 門	合 計	年度末 病床数
22	21.0	99.1	3.6	2.3	4.4	6.1	7.7	10.9	155.1	705
23	23.2	103.0	3.7	2.4	4.9	5.8	8.2	15.4	166.6	695
24	23.5	105.3	3.7	2.4	4.6	6.7	7.5	18.4	172.1	695
25	22.9	107.9	3.7	2.2	4.6	6.7	7.8	20.9	176.8	695
26	23.6	112.9	4.1	2.2	4.6	7.0	10.3	19.3	184.1	695
対前年度 比較増減	0.7	5.0	0.4	0.0	0.0	0.3	2.5	△1.6	7.3	0

図7 職種別100床当たり職員数

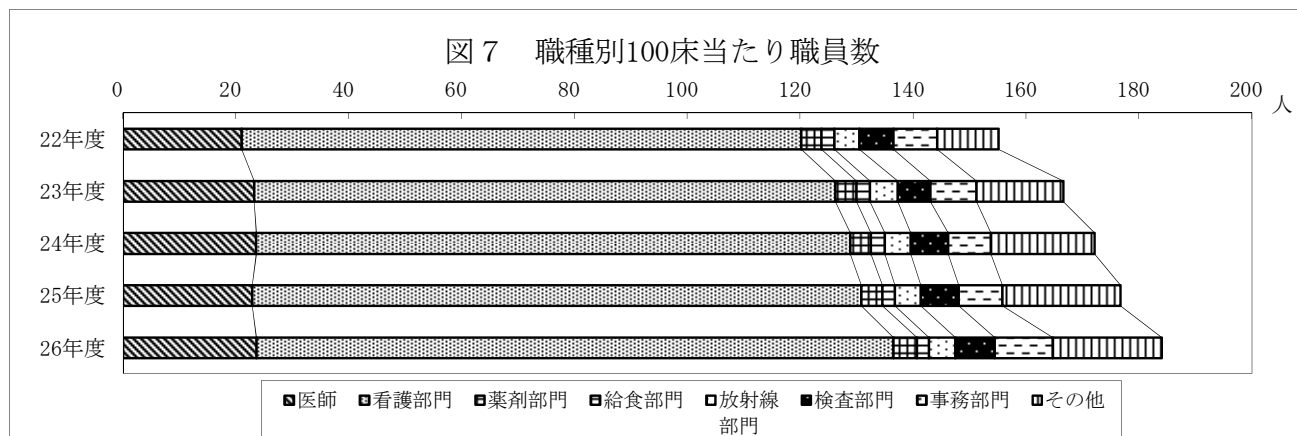

## 3. 職種別平均給与月額

(単位：円)

区分 年度	医 師	看 護 師	准 看 護 師	事 務 職 員	医 療 技 術 員	そ の 他	全 職 員
22	1,356,595	444,083	0	592,025	476,065	524,365	588,685
23	1,341,870	441,048	0	565,409	435,592	527,992	596,660
24	1,330,207	434,978	0	562,406	414,658	525,976	572,547
25	1,319,077	416,166	0	521,957	400,279	503,367	549,944
26	1,362,993	447,028	0	583,951	419,581	502,921	577,475
対前年度 比較増減	43,916	30,862	0	61,994	19,303	△ 446	27,531

## 4. 職種別平均年齢

(単位：歳)

区分 年度	医 師	看 護 師	准 看 護 師	事 務 職 員	医 療 技 術 員	そ の 他	全 職 員
22	41.5	34.8	-	44.4	38.2	48.1	36.9
23	42.0	34.7	-	43.1	35.2	49.1	36.6
24	42.6	35.0	-	42.1	34.9	50.1	36.7
25	43.1	34.7	-	42.6	34.8	50.7	36.5
26	43.7	34.9	-	43.6	34.7	51.9	36.8
対前年度 比較増減	0.6	0.2	-	1.0	△ 0.1	1.2	0.3

※ 管理者、育児休業、無給休職者を含む。

## 第5節 経理の状況及び財務分析

### 1. 損益計算書

(円、%)

区 分	年 度					対医業収益比				
	22	23	24	25	26	22	23	24	25	26
医 業 収 益	16,131,715,962	17,515,371,942	18,837,887,212	18,890,096,041	19,987,727,110	100.0	100.0	100.0	100.0	100.0
入 院 収 益	11,815,854,748	12,667,901,367	13,560,336,834	13,164,523,834	13,816,955,334	73.2	72.3	72.0	69.7	69.1
外 来 収 益	4,035,788,213	4,549,571,040	4,960,093,164	5,393,507,353	5,846,570,035	25.0	26.0	26.3	28.6	29.3
そ の 他 医 業 収 益	280,073,001	297,899,535	317,457,214	332,064,854	324,201,741	1.7	1.7	1.7	1.8	1.6
室 料 差 額 収 益	73,954,847	66,418,529	66,203,372	64,932,356	57,584,372	0.5	0.4	0.4	0.3	0.3
公 衆 衛 生 活 動 収 益	39,177,169	42,741,324	39,274,466	38,494,053	42,149,538	0.2	0.2	0.2	0.2	0.2
医 療 相 談 収 益	1,614,498	1,120,210	577,973	390,505	454,420	0.0	0.0	0.0	0.0	0.0
そ の 他 医 業 収 益	165,326,487	187,619,472	211,401,403	228,247,940	224,013,411	1.0	1.1	1.1	1.2	1.1
医 業 外 収 益	1,933,856,909	2,090,823,311	2,000,006,486	1,973,015,320	3,448,351,498	12.0	11.9	10.6	10.4	17.3
受 取 利 息 配 当 金	0	0	0	3,719,953	4,870,034	-	-	-	0.0	0.0
預 金 利 息	0	0	0	3,719,953	4,870,034	-	-	-	0.0	0.0
他 会 計 補 助 金	1,907,000	7,014,000	2,873,000	0	0	0.0	0.0	0.0	-	-
補 助 金	50,643,000	51,707,000	49,727,000	41,891,000	41,802,000	0.3	0.3	0.3	0.2	0.2
負 担 金 交 付 金	1,759,745,987	1,904,042,842	1,734,001,000	1,714,681,099	1,793,133,631	10.9	10.9	9.2	9.1	9.0
長 期 前 受 金 戻 入	0	0	0	0	1,472,291,929	-	-	-	-	7.4
そ の 他 医 業 外 収 益	121,560,922	128,059,469	213,405,486	212,723,268	136,253,904	0.8	0.7	1.1	1.1	0.7
土 地 建 物 貸 付 料	7,758,409	8,083,148	8,632,812	9,611,670	9,880,932	0.0	0.0	0.0	0.1	0.0
公 舎 貸 付 料	8,299,658	7,576,514	7,071,489	6,969,092	8,122,191	0.1	0.0	0.0	0.0	0.0
駐 車 場 使 用 料	40,088,476	39,489,429	40,119,000	38,663,905	38,284,934	0.2	0.2	0.2	0.2	0.2
不 用 品 売 払 代 金	370,924	735,014	1,000,903	455,728	333,429	0.0	0.0	0.0	0.0	0.0
そ の 他 医 業 外 収 益	65,043,455	72,175,364	156,581,282	157,022,873	79,632,418	0.4	0.4	0.8	0.8	0.4
特 別 利 益	37,242,868	0	0	0	0	0.2	-	-	-	-
固 定 資 産 売 却 益	37,242,868	0	0	0	0	0.2	-	-	-	-
病 院 事 業 収 益 合 計	18,102,815,739	19,606,195,253	20,837,893,698	20,863,111,361	23,436,078,608	112.2	111.9	110.6	110.4	117.3
医 業 費 用	17,528,225,217	18,645,903,907	19,287,633,859	19,886,135,812	21,891,759,583	108.7	106.5	102.4	105.3	109.5
給 与 費	8,370,456,886	8,575,186,976	8,710,774,870	8,662,450,262	9,366,324,045	51.9	49.0	46.2	45.9	46.9
給 料	3,221,512,277	3,265,655,495	3,346,070,567	3,236,000,000	3,520,698,511	20.0	18.6	17.8	17.1	17.6
手 当	2,954,137,359	3,051,869,578	3,062,238,394	3,049,324,167	3,307,702,214	18.3	17.4	16.3	16.1	16.5
報 酬	75,732,468	90,472,899	83,492,494	77,857,036	114,733,882	0.5	0.5	0.4	0.4	0.6
賃 金	371,655,991	488,046,732	538,047,695	558,565,625	581,364,944	2.3	2.8	2.9	3.0	2.9
退 職 給 付 費	476,639,031	357,419,682	410,471,270	473,469,309	491,870,588	3.0	2.0	2.2	2.5	2.5
法 定 福 利 費	1,270,779,760	1,321,722,590	1,270,454,450	1,267,234,125	1,349,953,906	7.9	7.5	6.7	6.7	6.8
材 料 費	5,820,246,854	6,362,655,029	6,962,712,796	7,056,315,093	7,754,108,414	36.1	36.3	37.0	37.4	38.8
薬 品 費	2,711,892,475	3,002,410,463	3,358,746,518	3,637,504,908	4,036,560,565	16.8	17.1	17.8	19.3	20.2
診 療 材 料 費	2,744,221,157	2,993,924,885	3,210,409,022	3,026,889,485	3,316,613,701	17.0	17.1	17.0	16.0	16.6
給 食 材 料 費	114,747,793	112,219,827	126,188,290	125,154,788	130,538,357	0.7	0.6	0.7	0.7	0.7
医 療 消 耗 備 品 費	30,968,065	24,628,520	14,958,401	17,391,155	17,108,317	0.2	0.1	0.1	0.1	0.1
医 療 消 耗 品 費	9,304,491	20,996,375	19,586,281	14,358,702	13,354,942	0.1	0.1	0.1	0.1	0.1
そ の 他 材 料 費	209,112,873	208,474,959	232,824,284	235,016,055	239,932,532	1.3	1.2	1.2	1.2	1.2
経 費	2,365,444,048	2,741,648,021	2,774,433,103	3,370,989,465	2,920,490,549	14.7	15.7	14.7	17.8	14.6
厚 生 福 利 費	10,781,955	11,285,908	12,910,753	12,565,948	11,054,883	0.1	0.1	0.1	0.1	0.1
報 償 費	67,532,464	73,339,123	123,692,349	118,473,974	119,794,843	0.4	0.4	0.7	0.6	0.6
交 際 費	50,000	50,000	70,000	60,000	50,000	0.0	0.0	0.0	0.0	0.0
旅 費 交 通 費	29,904,562	36,823,747	39,375,188	40,691,509	38,041,008	0.2	0.2	0.2	0.2	0.2
職 員 被 服 費	3,208,893	6,120,390	6,986,158	4,617,949	3,396,087	0.0	0.0	0.0	0.0	0.0
消 耗 品 費	74,969,501	112,759,167	105,790,314	112,410,856	105,200,446	0.5	0.6	0.6	0.6	0.5
消 耗 備 品 費	33,248,806	51,143,571	15,555,123	17,467,697	9,795,652	0.2	0.3	0.1	0.1	0.0
光 熱 水 費	256,312,850	245,418,020	256,770,894	277,404,012	302,618,432	1.6	1.4	1.4	1.5	1.5
燃 料 費	97,945,050	115,381,222	117,240,285	121,101,068	111,757,345	0.6	0.7	0.6	0.6	0.6
食 糧 費	223,619	86,476	114,286	205,714	131,132	0.0	0.0	0.0	0.0	0.0
印 刷 製 本 費	2,829,494	3,133,015	2,830,462	2,704,314	2,795,131	0.0	0.0	0.0	0.0	0.0
修 繕 費	547,192,367	771,988,311	684,687,594	769,173,563	739,042,658	3.4	4.4	3.6	4.1	3.7

※ 対医業収益比及び対前年度比は端数の関係で縦計が合わない場合がある。

(円、%)

区 分	年 度	対前年度増減額				対前年度比			
		23-22	24-23	25-24	26-25	23/22	24/23	25/24	26/25
医 業 収 益		1,383,655,980	1,322,515,270	52,208,829	1,097,631,069	108.6	107.6	100.3	105.8
入 院 収 益		852,046,619	892,435,467	△ 395,813,000	652,431,500	107.2	107.0	97.1	105.0
外 来 収 益		513,782,827	410,522,124	433,414,189	453,062,682	112.7	109.0	108.7	108.4
そ の 他 医 業 収 益		17,826,534	19,557,679	14,607,640	△ 7,863,113	106.4	106.6	104.6	97.6
室 料 差 額 収 益		△ 7,536,318	△ 215,157	△ 1,271,016	△ 7,347,984	89.8	99.7	98.1	88.7
公 衆 衛 生 活 動 収 益		3,564,155	△ 3,466,858	△ 780,413	3,655,485	109.1	91.9	98.0	109.5
医 療 相 談 収 益		△ 494,288	△ 542,237	△ 187,468	63,915	69.4	51.6	67.6	116.4
そ の 他 医 業 収 益		22,292,985	23,781,931	16,846,537	△ 4,234,529	113.5	112.7	108.0	98.1
医 業 外 収 益		156,966,402	△ 90,816,825	△ 26,991,166	1,475,336,178	108.1	95.7	98.7	174.8
受 取 利 息 配 当 金		0	0	3,719,953	1,150,081	--	--	皆増	130.9
預 金 利 息		0	0	3,719,953	1,150,081	--	--	皆増	130.9
他 会 計 補 助 金		5,107,000	△ 4,141,000	△ 2,873,000	0	367.8	皆減	0.0	--
補 助 金		1,064,000	△ 1,980,000	△ 7,836,000	△ 89,000	102.1	96.2	84.2	99.8
負 担 金 交 付 金		144,296,855	△ 170,041,842	△ 19,319,901	78,452,532	108.2	91.1	98.9	104.6
長 期 前 受 金 戻 入		0	0	0	1,472,291,929	--	--	--	皆増
そ の 他 医 業 外 収 益		6,498,547	85,346,017	△ 682,218	△ 76,469,364	105.3	166.6	99.7	64.1
土 地 建 物 貸 付 料		324,739	549,664	978,858	269,262	104.2	106.8	111.3	102.8
公 舎 貸 付 料		△ 723,144	△ 505,025	△ 102,397	1,153,099	91.3	93.3	98.6	116.5
駐 車 場 使 用 料		△ 599,047	629,571	△ 1,455,095	△ 378,971	98.5	101.6	96.4	99.0
不 用 品 売 払 代 金		364,090	265,889	△ 545,175	△ 122,299	198.2	136.2	45.5	73.2
そ の 他 医 業 外 収 益		7,131,909	84,405,918	441,591	△ 77,390,455	111.0	216.9	100.3	50.7
特 別 利 益		△ 37,242,868	0	0	0	皆減	--	--	--
固 定 資 産 売 却 益		△ 37,242,868	0	0	0	皆減	--	--	--
病 院 事 業 収 益 合 計		1,503,379,514	1,231,698,445	25,217,663	2,572,967,247	108.3	106.3	100.1	112.3
医 業 費 用		1,117,678,690	641,729,952	598,501,953	2,005,623,771	106.4	103.4	103.1	110.1
給 与 費		204,730,090	135,587,894	△ 48,324,608	703,873,783	102.4	101.6	99.4	108.1
給 料		44,143,218	80,415,072	△ 110,070,567	284,698,511	101.4	102.5	96.7	108.8
手 当		97,732,219	10,368,816	△ 12,914,227	258,378,047	103.3	100.3	99.6	108.5
報 酬		14,740,431	△ 6,980,405	△ 5,635,458	36,876,846	119.5	92.3	93.3	147.4
賃 金		116,390,741	50,000,963	20,517,930	22,799,319	131.3	110.2	103.8	104.1
退 職 給 付 費		△ 119,219,349	53,051,588	62,998,039	18,401,279	75.0	114.8	115.3	103.9
法 定 福 利 費		50,942,830	△ 51,268,140	△ 3,220,325	82,719,781	104.0	96.1	99.7	106.5
材 料 費		542,408,175	600,057,767	93,602,297	697,793,321	109.3	109.4	101.3	109.9
薬 品 費		290,517,988	356,336,055	278,758,390	399,055,657	110.7	111.9	108.3	111.0
診 療 材 料 費		249,703,728	216,484,137	△ 183,519,537	289,724,216	109.1	107.2	94.3	109.6
給 食 材 料 費		△ 2,527,966	13,968,463	△ 1,033,502	5,383,569	97.8	112.4	99.2	104.3
医 療 消 耗 備 品 費		△ 6,339,545	△ 9,670,119	2,432,754	△ 282,838	79.5	60.7	116.3	98.4
医 療 消 耗 品 費		11,691,884	△ 1,410,094	△ 5,227,579	△ 1,003,760	225.7	93.3	73.3	93.0
そ の 他 材 料 費		△ 637,914	24,349,325	2,191,771	4,916,477	99.7	111.7	100.9	102.1
経 費		376,203,973	32,785,082	596,556,362	△ 450,498,916	115.9	101.2	121.5	86.6
厚 生 福 利 費		503,953	1,624,845	△ 344,805	△ 1,511,065	104.7	114.4	97.3	88.0
報 償 費		5,806,659	50,353,226	△ 5,218,375	1,320,869	108.6	168.7	95.8	101.1
交 際 費		0	20,000	△ 10,000	△ 10,000	100.0	140.0	85.7	83.3
旅 費 交 通 費		6,919,185	2,551,441	1,316,321	△ 2,650,501	123.1	106.9	103.3	93.5
職 員 被 服 費		2,911,497	865,768	△ 2,368,209	△ 1,221,862	190.7	114.1	66.1	73.5
消 耗 品 費		37,789,666	△ 6,968,853	6,620,542	△ 7,210,410	150.4	93.8	106.3	93.6
消 耗 備 品 費		17,894,765	△ 35,588,448	1,912,574	△ 7,672,045	153.8	30.4	112.3	56.1
光 熱 水 費		△ 10,894,830	11,352,874	20,633,118	25,214,420	95.7	104.6	108.0	109.1
燃 料 費		17,436,172	1,859,063	3,860,783	△ 9,343,723	117.8	101.6	103.3	92.3
食 糧 費		△ 137,143	27,810	91,428	△ 74,582	38.7	132.2	180.0	63.7
印 刷 製 本 費		303,521	△ 302,553	△ 126,148	90,817	110.7	90.3	95.5	103.4
修 繕 費		224,795,944	△ 87,300,717	84,485,969	△ 30,130,905	141.1	88.7	112.3	96.1

区 分	年 度					対医業収益比				
	22	23	24	25	26	22	23	24	25	26
保 険 料	37,376,327	38,750,222	37,805,316	36,672,976	37,116,312	0.2	0.2	0.2	0.2	0.2
賃 借 料	220,212,086	247,310,751	268,168,802	252,149,572	295,285,338	1.4	1.4	1.4	1.3	1.5
委 託 料	942,467,711	974,605,113	1,048,565,813	1,477,142,639	1,078,087,278	5.8	5.6	5.6	7.8	5.4
通 信 運 搬 費	17,504,524	20,337,913	22,296,684	23,676,262	22,869,687	0.1	0.1	0.1	0.1	0.1
清 掃 費	864,000	870,000	850,000	830,000	0	0.0	0.0	0.0	0.0	-
諸 会 費	4,615,238	5,295,119	7,094,182	7,913,555	8,270,398	0.0	0.0	0.0	0.0	0.0
貸倒引当金繰入額	0	0	0	0	17,240,782	-	-	-	-	0.1
雑 費	18,204,601	26,949,953	23,628,900	95,727,857	17,943,137	0.1	0.2	0.1	0.5	0.1
研 究 研 修 費	88,417,054	93,011,692	98,145,596	104,721,867	118,405,779	0.5	0.5	0.5	0.6	0.6
研 究 材 料 費	43,758	0	335,890	817,055	749,977	0.0	-	0.0	0.0	0.0
図 書 費	10,725,750	10,781,683	9,343,690	13,265,874	14,812,230	0.1	0.1	0.0	0.1	0.1
旅 費	43,960,618	44,994,427	50,160,057	49,143,175	56,606,533	0.3	0.3	0.3	0.3	0.3
研 究 雑 費	33,686,928	37,235,582	38,305,959	41,495,763	46,237,039	0.2	0.2	0.2	0.2	0.2
減 価 償 却 費	866,132,044	783,436,176	711,040,094	664,050,358	1,614,727,302	5.4	4.5	3.8	3.5	8.1
建 物 減 価 償 却 費	672,368,210	667,225,513	658,448,011	642,317,489	834,208,634	4.2	3.8	3.5	3.4	4.2
構 築 物 減 価 償 却 費	6,198,715	5,940,953	5,819,465	5,819,465	15,627,576	0.0	0.0	0.0	0.0	0.1
器 械 備 品 減 価 償 却 費	187,565,119	110,269,710	46,772,618	15,913,404	707,216,067	1.2	0.6	0.2	0.1	3.5
車 両 減 価 償 却 費	0	0	0	0	4,536,674	-	-	-	-	0.0
リ ー ス 資 産 減 価 償 却 費	0	0	0	0	51,786,861	-	-	-	-	0.3
受贈財産評価額資産減価償却費	0	0	0	0	1,351,490	-	-	-	-	0.0
長 期 前 払 消 費 税 償 却	0	0	0	0	65,393,610	-	-	-	-	0.3
長 期 前 払 消 費 税 償 却	0	0	0	0	65,393,610	-	-	-	-	0.3
資 産 減 耗 費	17,528,331	89,966,013	30,527,400	27,608,767	52,309,884	0.1	0.5	0.2	0.1	0.3
た な 卸 資 産 減 耗 費	8,014,780	11,595,286	9,964,461	10,526,028	14,473,745	0.0	0.1	0.1	0.1	0.1
固 定 資 産 除 却 費	9,513,551	78,370,727	20,562,939	17,082,739	37,836,139	0.1	0.4	0.1	0.1	0.2
医 業 外 費 用	777,231,873	869,240,284	848,967,227	882,261,443	1,060,048,933	4.8	5.0	4.5	4.7	5.3
支 払 利 息 及 び 企 業 債 取 扱 諸 費	90,295,762	96,371,153	96,840,533	90,018,202	85,952,262	0.6	0.6	0.5	0.5	0.4
企 業 債 利 息	88,339,762	95,393,153	95,862,533	89,040,202	84,994,262	0.5	0.5	0.5	0.5	0.4
長 期 借 入 金 利 息	1,956,000	978,000	978,000	978,000	958,000	0.0	0.0	0.0	0.0	0.0
繰 延 勘 定 償 却	149,343,038	69,570,824	80,009,017	81,004,045	0	0.9	0.4	0.4	0.4	-
開 発 費 償 却	90,347,143	10,189,000	15,789,000	15,792,500	0	0.6	0.1	0.1	0.1	-
控 除 対 象 外 消 費 税 額 償 却	58,995,895	59,381,824	64,220,017	65,211,545	0	0.4	0.3	0.3	0.3	-
保 育 所 費	0	0	25,343,191	29,074,417	28,671,093	-	-	0.1	0.2	0.1
消 耗 品 費	0	0	1,953,798	352,831	3,800	-	-	0.0	0.0	0.0
消 耗 備 品 費	0	0	787,348	131,450	0	-	-	0.0	0.0	-
光 熱 水 費	0	0	315,245	659,626	735,153	-	-	0.0	0.0	0.0
修 繕 費	0	0	8,321,000	0	0	-	-	0.0	-	-
保 険 料	0	0	3,800	6,510	8,140	-	-	0.0	0.0	0.0
委 託 料	0	0	13,962,000	27,924,000	27,924,000	-	-	0.1	0.1	0.1
雑 損 失	537,593,073	703,298,307	646,774,486	682,164,779	945,425,578	3.3	4.0	3.4	3.6	4.7
そ の 他 雑 損 失	537,593,073	703,298,307	646,774,486	682,164,779	945,425,578	3.3	4.0	3.4	3.6	4.7
特 別 損 失	0	0	0	0	477,837,000	-	-	-	-	2.4
そ の 他 特 別 損 失	0	0	0	0	477,837,000	-	-	-	-	2.4
病 院 事 業 費 用 合 計	18,305,457,090	19,515,144,191	20,136,601,086	20,768,397,255	23,429,645,516	113.5	111.4	106.9	109.9	117.2
当 年 度 経 常 損 益	△ 239,884,219	91,051,062	701,292,612	94,714,106	484,270,092	-	-	-	-	-
当 年 度 純 損 益	△ 202,641,351	91,051,062	701,292,612	94,714,106	6,433,092	-	-	-	-	-
当 年 度 未 処 分 利 益 剰 余 金 (△未処理欠損金)	△ 3,632,178,953 (0)	91,051,062	792,343,674 (567,635,692)	662,349,798 (526,333,746)	532,766,838 (638,889,125)	-	-	-	-	-

※1 対医業収益比及び対前年度比は端数の関係で縦計が合わない場合がある。

2 平成22年度の当年度未処理欠損金の( )は、議会の議決により資本剰余金取り崩しにより欠損金処理した後の額である。

3 平成24年度以降の当年度未処分利益剰余金の( )は、議会の議決により未処分利益剰余金等を処分した後の額である。

区 分	年 度	対前年度増減額				対前年度比			
		23-22	24-23	25-24	26-25	23/22	24/23	25/24	26/25
保 險 料		1,373,895	△ 944,906	△ 1,132,340	443,336	103.7	97.6	97.0	101.2
賃 借 料		27,098,665	20,858,051	△ 16,019,230	43,135,766	112.3	108.4	94.0	117.1
委 託 料		32,137,402	73,960,700	428,576,826	△ 399,055,361	103.4	107.6	140.9	73.0
通 信 運 搬 費		2,833,389	1,958,771	1,379,578	△ 806,575	116.2	109.6	106.2	96.6
清 掃 費		6,000	△ 20,000	△ 20,000	△ 830,000	100.7	97.7	97.6	皆減
諸 会 費		679,881	1,799,063	819,373	356,843	114.7	134.0	111.5	104.5
貸倒引当金繰入額		0	0	0	17,240,782	--	--	--	皆増
雑 費		8,745,352	△ 3,321,053	72,098,957	△ 77,784,720	148.0	87.7	405.1	18.7
研 究 研 修 費		4,594,638	5,133,904	6,576,271	13,683,912	105.2	105.5	106.7	113.1
研 究 材 料 費		△ 43,758	335,890	481,165	△ 67,078	皆減	皆増	243.3	91.8
図 書 費		55,933	△ 1,437,993	3,922,184	1,546,356	100.5	86.7	142.0	111.7
旅 費		1,033,809	5,165,630	△ 1,016,882	7,463,358	102.4	111.5	98.0	115.2
研 究 雑 費		3,548,654	1,070,377	3,189,804	4,741,276	110.5	102.9	108.3	111.4
減 価 償 却 費		△ 82,695,868	△ 72,396,082	△ 46,989,736	950,676,944	90.5	90.8	93.4	243.2
建 物 減 価 償 却 費		△ 5,142,697	△ 8,777,502	△ 16,130,522	191,891,145	99.2	98.7	97.6	129.9
構 築 物 減 価 償 却 費		△ 257,762	△ 121,488	0	9,808,111	95.8	98.0	100.0	268.5
器 械 備 品 減 価 償 却 費		△ 77,295,409	△ 63,497,092	△ 30,859,214	691,302,663	58.8	42.4	34.0	4,444.2
車 両 減 価 償 却 費		0	0	0	4,536,674	--	--	--	皆増
リ ー ス 資 産 減 価 償 却 費		0	0	0	51,786,861	--	--	--	皆増
受 贈 財 産 評 価 額 資 産 減 価 償 却 費		0	0	0	1,351,490	--	--	--	皆増
長 期 前 払 消 費 税 償 却		0	0	0	65,393,610	--	--	--	皆増
長 期 前 払 消 費 税 償 却		0	0	0	65,393,610	--	--	--	皆増
資 産 減 耗 費		72,437,682	△ 59,438,613	△ 2,918,633	24,701,117	513.3	33.9	90.4	189.5
た な 卸 資 産 減 耗 費		3,580,506	△ 1,630,825	561,567	3,947,717	144.7	85.9	105.6	137.5
固 定 資 産 除 却 費		68,857,176	△ 57,807,788	△ 3,480,200	20,753,400	823.8	26.2	83.1	221.5
医 業 外 費 用		92,008,411	△ 20,273,057	33,294,216	177,787,490	111.8	97.7	103.9	120.2
支 払 利 息 及 び 企 業 債 取 扱 諸 費		6,075,391	469,380	△ 6,822,331	△ 4,065,940	106.7	100.5	93.0	95.5
企 業 債 利 息		7,053,391	469,380	△ 6,822,331	△ 4,045,940	108.0	100.5	92.9	95.5
長 期 借 入 金 利 息		△ 978,000	0	0	△ 20,000	50.0	100.0	100.0	98.0
繰 延 勘 定 償 却		△ 79,772,214	10,438,193	995,028	△ 81,004,045	46.6	115.0	101.2	皆減
開 発 費 償 却		△ 80,158,143	5,600,000	3,500	△ 15,792,500	11.3	155.0	100.0	皆減
控 除 対 象 外 消 費 税 額 償 却		385,929	4,838,193	991,528	△ 65,211,545	100.7	108.1	101.5	皆減
保 育 所 費		0	25,343,191	3,731,226	△ 403,324	--	皆増	114.7	98.6
消 耗 品 費		0	1,953,798	△ 1,600,967	△ 349,031	--	皆増	18.1	1.1
消 耗 備 品 費		0	787,348	△ 655,898	△ 131,450	--	皆増	16.7	皆減
光 熱 水 費		0	315,245	344,381	75,527	--	皆増	209.2	111.4
修 繕 費		0	8,321,000	△ 8,321,000	0	--	皆増	皆減	--
保 險 料		0	3,800	2,710	1,630	--	皆増	171.3	125.0
委 託 料		0	13,962,000	13,962,000	0	--	皆増	200.0	100.0
雑 損 失		165,705,234	△ 56,523,821	35,390,293	263,260,799	130.8	92.0	105.5	138.6
そ の 他 雑 損 失		165,705,234	△ 56,523,821	35,390,293	263,260,799	130.8	92.0	105.5	138.6
特 別 損 失		0	0	0	477,837,000	--	--	--	皆増
そ の 他 特 別 損 失		0	0	0	477,837,000	--	--	--	皆増
病 院 事 業 費 用 合 計		1,209,687,101	621,456,895	631,796,169	2,661,248,261	106.6	103.2	103.1	112.8
当 年 度 経 常 損 益		330,935,281	610,241,550	△ 606,578,506	389,555,986	--	--	--	--
当 年 度 純 損 益		293,692,413	610,241,550	△ 606,578,506	△ 88,281,014	--	--	--	--

## 2. 貸借対照表

(円)

区 分	22	23	24	25	26
<b>【資産の部】</b>					
固 定 資 産	17,878,591,905	19,079,825,704	19,627,329,718	20,446,524,311	15,205,614,377
有 形 固 定 資 産	17,848,800,705	19,050,034,504	19,597,538,518	20,416,733,111	14,753,890,087
土 地	1,151,945,517	1,151,945,517	1,122,393,697	1,122,393,697	1,122,393,697
建 物	11,014,653,548	12,736,904,809	12,637,402,488	12,538,973,199	10,219,954,130
構 築 物	131,254,086	187,874,142	203,076,677	197,257,212	156,435,902
器 械 備 品	3,882,842,333	4,858,498,906	5,187,505,256	6,152,331,565	2,762,507,355
車 両	33,093,667	33,093,667	55,563,667	55,563,667	16,212,024
リ ー ス 資 産	0	0	0	0	434,801,175
受贈財産評価額資産	42,897,392	43,789,582	43,789,582	43,789,582	10,903,304
建 設 仮 勘 定	1,592,111,662	37,925,381	347,804,651	306,421,689	30,680,000
その他有形固定資産	2,500	2,500	2,500	2,500	2,500
無 形 固 定 資 産	29,791,200	29,791,200	29,791,200	29,791,200	29,791,200
電 話 加 入 権	29,791,200	29,791,200	29,791,200	29,791,200	29,791,200
投 資 そ の 他 の 資 産	0	0	0	0	421,933,090
長 期 前 払 消 費 税	0	0	0	0	421,933,090
流 動 資 産	7,311,286,637	7,681,187,042	10,150,755,022	10,678,568,050	10,871,124,781
現 金 預 金	4,070,962,369	4,350,869,089	6,366,938,365	7,223,986,555	7,078,080,141
未 収 金	3,020,556,097	3,156,309,876	3,603,673,642	3,257,674,953	3,597,446,845
過年度医業未収金	267,036,587	277,925,520	276,749,616	287,135,855	274,396,512
年度内医業未収金	2,727,586,182	2,853,881,979	3,062,474,726	2,946,571,057	3,301,569,642
過年度医業外未収金	163,918	163,918	37,863	0	0
年度内医業外未収金	25,769,410	24,338,459	21,241,944	22,245,770	23,444,043
年度内その他未収金	0	0	243,169,493	1,722,271	14,815,666
未収金貸倒引当金	0	0	0	0	△ 16,779,018
貯 蔵 品	211,507,771	173,979,677	180,114,615	196,878,142	195,569,395
前 払 金	8,260,400	28,400	28,400	28,400	28,400
繰 延 勘 定	353,859,839	403,866,493	388,358,970	380,635,050	0
開 発 費	30,570,500	31,581,500	15,792,500	0	0
控除対象外消費税額	323,289,339	372,284,993	372,566,470	380,635,050	0
資 産 合 計	25,543,738,381	27,164,879,239	30,166,443,710	31,505,727,411	26,076,739,158
<b>【負債の部】</b>					
固 定 負 債	4,890,000,000	4,930,000,000	4,970,000,000	4,910,000,000	11,671,372,740
企 業 債	0	0	0	0	6,418,013,320
建設改良費等の財源に 充てるための企業債	0	0	0	0	6,418,013,320
他 会 計 借 入 金	4,890,000,000	4,890,000,000	4,890,000,000	4,790,000,000	4,590,000,000
その他長期借入金	4,890,000,000	4,890,000,000	4,890,000,000	4,790,000,000	4,590,000,000
リ ー ス 債 務	0	0	0	0	391,508,649
引 当 金	0	40,000,000	80,000,000	120,000,000	271,850,771
退職給付引当金	0	40,000,000	80,000,000	120,000,000	271,850,771

年度 区分	22	23	24	25	26
流動負債	2,371,998,530	1,687,947,489	2,600,426,853	2,382,555,989	3,492,950,403
企業債	0	0	0	0	919,283,419
建設改良費等の財源に 充てるための企業債	0	0	0	0	919,283,419
他会計借入金	0	0	0	0	100,000,000
その他長期借入金	0	0	0	0	100,000,000
リース債務	0	0	0	0	78,076,596
未払金	2,316,948,233	1,630,569,822	2,537,131,045	2,373,651,563	1,897,761,580
医業未払金	1,103,473,777	896,165,374	1,079,881,522	1,508,241,995	977,178,077
医業外未払金	3,229,500	5,140,000	4,002,500	2,582,200	8,483,343
その他未払金	1,210,244,956	729,264,448	1,453,247,023	862,827,368	912,100,160
引当金	0	0	0	0	478,002,000
賞与引当金	0	0	0	0	405,626,000
法定福利費引当金	0	0	0	0	72,376,000
その他流動負債	55,050,297	57,377,667	63,295,808	8,904,426	19,826,808
繰延収益	0	0	0	0	4,233,323,305
長期前受金	0	0	0	0	4,233,323,305
負債合計	7,261,998,530	6,617,947,489	7,570,426,853	7,292,555,989	19,397,646,448
<b>【資本の部】</b>					
資本金	12,742,622,683	13,226,586,544	13,211,320,336	13,205,698,428	5,785,601,838
資本金	5,785,601,838	5,785,601,838	5,785,601,838	5,785,601,838	5,785,601,838
借入資本金	6,957,020,845	7,440,984,706	7,425,718,498	7,420,096,590	0
企業債	6,957,020,845	7,440,984,706	7,425,718,498	7,420,096,590	0
剰余金	5,539,117,168	7,320,345,206	9,384,696,521	11,007,472,994	893,490,872
資本剰余金	9,171,296,121 (5,539,117,168)	7,229,294,144	8,592,352,847	10,120,415,214	0
受贈財産評価額	54,770,671 (42,897,392)	43,789,582	43,789,582	43,789,582	0
寄附金	1,886,262 (776,699)	776,699	776,699	776,699	0
負担金	8,156,626,341 (4,537,430,230)	6,307,010,517	7,441,584,138	8,594,983,061	0
補助金	738,012,847	657,717,346	886,202,428	1,260,865,872	0
その他資本剰余金	220,000,000	220,000,000	220,000,000	220,000,000	0
利益剰余金 (△欠損金)	△ 3,632,178,953 (0)	91,051,062	792,343,674	887,057,780	893,490,872
建設改良積立金	0	0	0 (224,707,982)	224,707,982 (360,724,034)	360,724,034 (254,601,747)
当年度未処分利益剰余金 (△未処理欠損金)	△ 3,632,178,953 (0)	91,051,062	792,343,674 (567,635,692)	662,349,798 (526,333,746)	532,766,838 (638,889,125)
資本合計	18,281,739,851	20,546,931,750	22,596,016,857	24,213,171,422	6,679,092,710
負債資本合計	25,543,738,381	27,164,879,239	30,166,443,710	31,505,727,411	26,076,739,158

※1 平成22年度の資本剰余金及び利益剰余金の( )は、議会の議決により資本剰余金取り崩しにより欠損金処理した後の額である。

2 平成24年度以降の建設改良積立金及び当年度未処分利益剰余金の( )は、議会の議決により未処分利益剰余金等を処分した後の額である。

(円)

区 分	年 度				対前年度比		
	対 前 年 度	増 減 額	23-22	24-23		25-24	26-25
<b>【資産の部】</b>							
固 定 資 産	1,201,233,799	547,504,014	819,194,593	△ 5,240,909,934	74.4		
有 形 固 定 資 産	1,201,233,799	547,504,014	819,194,593	△ 5,662,843,024	72.3		
土 地	0	△ 29,551,820	0	0	100.0		
建 物	1,722,251,261	△ 99,502,321	△ 98,429,289	△ 2,319,019,069	81.5		
構 築 物	56,620,056	15,202,535	△ 5,819,465	△ 40,821,310	79.3		
器 械 備 品	975,656,573	329,006,350	964,826,309	△ 3,389,824,210	44.9		
車 両	0	22,470,000	0	△ 39,351,643	29.2		
リ ー ス 資 産	0	0	0	434,801,175	皆増		
受贈財産評価額資産	892,190	0	0	△ 32,886,278	24.9		
建 設 仮 勘 定	△ 1,554,186,281	309,879,270	△ 41,382,962	△ 275,741,689	10.0		
その他有形固定資産	0	0	0	0	100.0		
無 形 固 定 資 産	0	0	0	0	100.0		
電 話 加 入 権	0	0	0	0	100.0		
投 資 そ の 他 の 資 産	0	0	0	421,933,090	皆増		
長 期 前 払 消 費 税	0	0	0	421,933,090	皆増		
流 動 資 産	369,900,405	2,469,567,980	527,813,028	192,556,731	101.8		
現 金 預 金	279,906,720	2,016,069,276	857,048,190	△ 145,906,414	98.0		
未 収 金	135,753,779	447,363,766	△ 345,998,689	339,771,892	110.4		
過年度医業未収金	10,888,933	△ 1,175,904	10,386,239	△ 12,739,343	95.6		
年度内医業未収金	126,295,797	208,592,747	△ 115,903,669	354,998,585	112.0		
過年度医業外未収金	0	△ 126,055	△ 37,863	0	--		
年度内医業外未収金	△ 1,430,951	△ 3,096,515	1,003,826	1,198,273	105.4		
年度内その他未収金	0	243,169,493	△ 241,447,222	13,093,395	860.2		
未収金貸倒引当金	0	0	0	△ 16,779,018	皆増		
貯 蔵 品	△ 37,528,094	6,134,938	16,763,527	△ 1,308,747	99.3		
前 払 金	△ 8,232,000	0	0	0	100.0		
繰 延 勘 定	50,006,654	△ 15,507,523	△ 7,723,920	△ 380,635,050	皆減		
開 発 費	1,011,000	△ 15,789,000	△ 15,792,500	0	--		
控除対象外消費税額	48,995,654	281,477	8,068,580	△ 380,635,050	皆減		
資 産 合 計	1,621,140,858	3,001,564,471	1,339,283,701	△ 5,428,988,253	82.8		
<b>【負債の部】</b>							
固 定 負 債	40,000,000	40,000,000	△ 60,000,000	6,761,372,740	237.7		
企 業 債	0	0	0	6,418,013,320	皆増		
建設改良費等の財源に 充てるための企業債	0	0	0	6,418,013,320	皆増		
他 会 計 借 入 金	0	0	△ 100,000,000	△ 200,000,000	95.8		
その他長期借入金	0	0	△ 100,000,000	△ 200,000,000	95.8		
リ ー ス 債 務	0	0	0	391,508,649	皆増		
引 当 金	40,000,000	40,000,000	40,000,000	151,850,771	226.5		
退 職 給 付 引 当 金	40,000,000	40,000,000	40,000,000	151,850,771	226.5		

区 分	年 度				対前年度比
	対 前	年 度	増 減	額	
	23-22	24-23	25-24	26-25	26/25
流 動 負 債	△ 684,051,041	912,479,364	△ 217,870,864	1,110,394,414	146.6
企 業 債	0	0	0	919,283,419	皆増
建設改良費等の財源に 充てるための企業債	0	0	0	919,283,419	皆増
他 会 計 借 入 金	0	0	0	100,000,000	皆増
その他長期借入金	0	0	0	100,000,000	皆増
リ ー ス 債 務	0	0	0	78,076,596	皆増
未 払 金	△ 686,378,411	906,561,223	△ 163,479,482	△ 475,889,983	80.0
医 業 未 払 金	△ 207,308,403	183,716,148	428,360,473	△ 531,063,918	64.8
医 業 外 未 払 金	1,910,500	△ 1,137,500	△ 1,420,300	5,901,143	328.5
その他未払金	△ 480,980,508	723,982,575	△ 590,419,655	49,272,792	105.7
引 当 金	0	0	0	478,002,000	皆増
賞 与 引 当 金	0	0	0	405,626,000	皆増
法定福利費引当金	0	0	0	72,376,000	皆増
その他流動負債	2,327,370	5,918,141	△ 54,391,382	10,922,382	222.7
繰 延 収 益	0	0	0	4,233,323,305	皆増
長 期 前 受 金	0	0	0	4,233,323,305	皆増
負 債 合 計	△ 644,051,041	952,479,364	△ 277,870,864	12,105,090,459	266.0
<b>【資本の部】</b>					
資 本 金	483,963,861	△ 15,266,208	△ 5,621,908	△ 7,420,096,590	43.8
資 本 金	0	0	0	0	100.0
借 入 資 本 金	483,963,861	△ 15,266,208	△ 5,621,908	△ 7,420,096,590	皆減
企 業 債	483,963,861	△ 15,266,208	△ 5,621,908	△ 7,420,096,590	皆減
剰 余 金	1,781,228,038	2,064,351,315	1,622,776,473	△ 10,113,982,122	8.1
資 本 剰 余 金	△ 1,942,001,977 (1,690,176,976)	1,363,058,703	1,528,062,367	△ 10,120,415,214	皆減
受 贈 財 産 評 価 額	△ 10,981,089 (892,190)	0	0	△ 43,789,582	皆減
寄 附 金	△ 1,109,563 (0)	0	0	△ 776,699	皆減
負 担 金	△ 1,849,615,824 (1,769,580,287)	1,134,573,621	1,153,398,923	△ 8,594,983,061	皆減
補 助 金	△ 80,295,501	228,485,082	374,663,444	△ 1,260,865,872	皆減
その他資本剰余金	0	0	0	△ 220,000,000	皆減
利 益 剰 余 金 ( △ 欠 損 金 )	△ 3,723,230,015 (91,051,062)	701,292,612	94,714,106	6,433,092	100.7
建 設 改 良 積 立 金	0	0 (224,707,982)	224,707,982 (136,016,052)	136,016,052 (△ 106,122,287)	160.5 (70.6)
当年度未処分利益剰余金 (△未処理欠損金)	△ 3,723,230,015 (91,051,062)	701,292,612 (476,584,630)	△ 129,993,876 (△ 41,301,946)	△ 129,582,960 (112,555,379)	80.4 (121.4)
資 本 合 計	2,265,191,899	2,049,085,107	1,617,154,565	△ 17,534,078,712	27.6
負 債 資 本 合 計	1,621,140,858	3,001,564,471	1,339,283,701	△ 5,428,988,253	82.8

### 3. 財務分析に関する調

項 目	算 式
(1) 資産及び資本構成比率	
1 固定資産構成比率 (%)	$\frac{\text{固定資産}}{\text{固定資産}+\text{流動資産}} \times 100$
2 固定負債構成比率 (%)	$\frac{\text{固定負債}}{\text{負債資本合計}} \times 100$
3 自己資本構成比率 (%)	$\frac{\text{資本金}+\text{剰余金}+\text{繰延収益}}{\text{負債資本合計}} \times 100$
4 固定資産対長期資本比率 (%)	$\frac{\text{固定資産}}{\text{資本金}+\text{剰余金}+\text{固定負債}+\text{繰延収益}} \times 100$
5 固定比率 (%)	$\frac{\text{固定資産}}{\text{資本金}+\text{剰余金}+\text{繰延収益}} \times 100$
6 流動比率 (%)	$\frac{\text{流動資産}}{\text{流動負債}} \times 100$
7 当座(酸性試験)比率 (%)	$\frac{\text{現金預金}+(\text{未収金}-\text{貸倒引当金})}{\text{流動負債}} \times 100$
8 現金比率 (%)	$\frac{\text{現金預金}}{\text{流動負債}} \times 100$
(2) 回 転 率	
1 自己資本回転率	$\frac{\text{医業収益}}{(\text{期首自己資本}+\text{期末自己資本}) \times 1/2}$ ※H26に限り、期首は会計基準見直し移行後の額
2 固定資産回転率	$\frac{\text{医業収益}}{(\text{期首固定資産}+\text{期末固定資産}) \times 1/2}$ ※H26に限り、期首は会計基準見直し移行後の額
3 減価償却率 (%)	$\frac{\text{当年度減価償却額}}{\text{有形固定資産}+\text{無形固定資産}-\text{土地}-\text{建設仮勘定}+\text{当年度減価償却額}} \times 100$
4 流動資産回転率	$\frac{\text{医業収益}}{(\text{期首流動資産}+\text{期末流動資産}) \times 1/2}$ ※H26に限り、期首は会計基準見直し移行後の額
5 未収金回転率	$\frac{\text{医業収益}}{(\text{期首未収金}+\text{期末未収金}) \times 1/2}$
(3) 損益に関する各種比率	
1 総資本利益率 (%)	$\frac{\text{当年度経常利益}}{(\text{期首総資本}+\text{期末総資本}) \times 1/2} \times 100$ ※H26に限り、期首は会計基準見直し移行後の額 ※総資本=負債資本合計
2 経常収支比率 (%)	$\frac{\text{経常収益}}{\text{経常費用}} \times 100$
3 医業収支比率 (%)	$\frac{\text{医業収益}}{\text{医業費用}} \times 100$
4 利子負担率 (%)	$\frac{\text{支払利息}}{\text{企業債}+\text{長期借入金}+\text{一時借入金}+\text{リース債務}} \times 100$
5 企業債償還額対減価償却費比率 (%)	$\frac{\text{企業債償還元金}}{\text{当年度減価償却費}} \times 100$
6 職員1人当たり医業収益(千円)	$\frac{\text{医業収益}}{\text{損益勘定所属職員数}}$
7 職員1人当たり有形固定資産(千円)	$\frac{\text{期末有形固定資産}}{\text{損益勘定所属職員数}+\text{資本勘定所属職員数}}$
8 累積欠損金比率 (%)	$\frac{\text{累積欠損金}}{\text{医業収益}} \times 100$
9 不良債務比率 (%)	$\frac{(\text{流動負債}(\text{企業債}\cdot\text{長期借入金}\cdot\text{リース債務除く})-\text{流動資産}(\text{翌年度繰越財源除く}))}{\text{医業収益}} \times 100$
10 入院外来収益に対する企業債償還元金比率 (%)	$\frac{\text{企業債償還元金}}{\text{入院外来収益}} \times 100$
11 入院外来収益に対する企業債利息比率 (%)	$\frac{\text{企業債利息}}{\text{入院外来収益}} \times 100$
12 入院外来収益に対する職員給与費比率 (%)	$\frac{\text{職員給与費}(\text{特別損失のうちの職員給与費を含む})}{\text{入院外来収益}} \times 100$

22	23	24	25	26	都道府県立病院平均			
					22	23	24	25
70.0	70.2	65.1	64.9	58.3	78.6	77.1	76.1	75.6
46.4	45.5	41.1	39.1	44.8	61.9	60.6	59.3	58.3
44.3	48.2	50.3	53.3	41.8	30.1	31.0	32.6	34.5
77.2	74.9	71.2	70.2	67.3	85.4	84.2	82.8	81.5
157.9	145.6	129.4	121.8	139.3	261.2	249.0	233.3	219.1
308.2	455.1	390.3	448.2	103.1	241.7	246.6	270.4	315.1
299.0	444.8	383.4	439.9	305.6	232.6	236.7	257.2	303.9
171.6	257.8	244.8	303.2	202.6	124.5	130.1	151.2	178.5
2.79	3.03	3.26	3.27	1.82	1.66	1.59	1.56	1.42
0.92	0.95	0.96	0.92	1.31	0.63	0.65	0.67	0.64
5.41	4.20	3.77	3.37	10.59	4.99	4.97	4.99	4.80
2.43	2.34	1.86	1.77	1.86	2.62	2.51	2.35	2.21
5.62	5.67	5.23	5.80	5.82	5.71	5.65	5.72	5.47
△ 0.98	0.35	2.32	0.30	1.86	1.45	1.63	1.73	1.47
98.7	100.5	103.5	100.5	102.1	100.9	100.9	101.3	100.7
92.0	93.9	97.7	95.0	91.3	88.2	88.5	89.9	89.4
0.8	0.8	0.8	0.7	0.7	2.1	2.0	2.1	2.0
158.4	135.1	130.0	143.5	52.6	157.6	162.3	147.2	149.4
18,146	19,375	20,432	19,947	20,479	15,566	15,684	16,045	15,860
20,077	21,073	21,255	21,559	15,117	24,772	24,409	25,021	25,032
22.5	△ 0.5	△ 4.2	△ 4.7	△ 4.5	68.1	66.4	64.4	65.5
△ 30.6	△ 34.2	△ 40.1	△ 43.9	△ 42.2	0.1	-	-	-
8.7	6.1	5.0	5.1	4.3	12.5	12.4	11.1	11.2
0.6	0.6	0.5	0.5	0.4	3.3	3.0	2.8	2.6
52.8	49.8	47.0	46.7	50.1	62.6	61.9	60.6	59.4

#### 4. 経営分析に関する調

項 目	内 訳	22	23	24	25	26	500床以上		
							黒字病院平均 25		
(1) 病床利用率 (%)	一般病床	86.1	86.1	86.2	80.3	82.4	82.8		
	結核病床	0.1	16.7	11.8	6.9	0.0	27.3		
	計 (他の病床含む)	84.1	85.5	85.6	79.6	81.7	80.9		
(2) 平均在院日数 (一般病床のみ) (日)		15.7	14.9	14.7	14.2	13.9	13.7		
(3) 患者数	一日平均患者数	593	595	595	553	568	508		
	入院外来 (人)	1,271	1,297	1,313	1,262	1,251	1,191		
	入院外来延患者数比率 (%)	142.7	145.4	148.2	152.4	147.3	159.0		
(4) 患者1人1日 当たり診療 収益 (円)	入 院	投 薬	660	522	506	582	575	712	
		注 射	2,731	1,509	1,088	1,475	1,631	1,986	
		処置・手術	16,872	17,238	18,639	18,955	19,078	17,112	
		検 査	1,453	871	861	965	863	1,029	
		放 射 線	725	799	893	776	813	507	
		入 院 料	28,874	34,381	37,401	39,067	40,415	29,933	
		食 事 療 養	1,585	1,585	1,575	1,607	1,556	1,673	
		そ の 他	1,682	1,308	1,483	1,748	1,709	6,176	
	計	54,582	58,213	62,447	65,173	66,641	59,128		
	外 来	初 診 料	375	357	347	340	320	351	
		再 診 料	530	533	531	534	557	715	
		投 薬	1,306	1,320	1,595	2,156	2,752	1,985	
		注 射	3,920	4,770	5,298	6,266	7,078	3,481	
		処置・手術	499	590	679	674	664	1,056	
		検 査	2,988	3,120	3,312	3,568	3,644	3,312	
		放 射 線	2,256	2,421	2,293	2,521	2,600	2,328	
		そ の 他	1,190	1,265	1,357	1,458	1,533	2,029	
	計	13,063	14,375	15,413	17,517	19,148	15,256		
	(5) 費 用	患者1人1日当 たり薬品費 (円)	投 薬	936	962	1,175	1,507	1,807	1,402
			注 射	3,786	4,247	4,659	5,218	5,683	3,275
計			4,722	5,209	5,834	6,726	7,489	4,677	
薬品使用効率 (%)		入院患者1人1日当 たり給食材料費 (円)	530	516	581	620	630	304	
		投 薬	111.1	103.4	98.4	101.6	103.6	106.6	
		注 射	90.6	81.0	77.3	83.7	85.8	88.7	
(6) 医業収益に 対する割合 (%) *他会計負担金除く	医 療 材 料 費	計	94.7	85.2	81.6	87.7	90.1	94.0	
		薬 品 費	15.4	15.9	16.7	18.2	19.2	14.7	
		そ の 他	18.7	18.6	18.4	17.3	17.7	11.9	
	職 員 給 与 費	34.1	34.5	35.1	35.4	36.9	26.6		
(7) 室料差額 (%)	職 員 給 与 費		51.6	48.7	46.0	45.7	46.6	50.7	
	室料差額収益対入院収益 差額対象病床数の割合		0.6	0.5	0.5	0.5	0.4	1.5	
(8) 100床当たり 職員数 (人)	差額対象病床数の割合		10.6	10.8	10.8	10.8	11.0	16.0	
	医 師	医 師	17.9	19.4	19.4	19.0	19.1	21.6	
		看 護 部 門	看 護 師	85.1	87.7	87.9	91.4	94.0	86.6
			准看護師	3.3	2.8	2.6	2.6	3.1	1.1
			看護助手	5.5	8.3	8.6	8.2	9.1	5.3
	計	93.9	98.8	99.2	102.2	106.2	93.0		
	全 職 員	薬 剤 部 門	3.5	3.7	3.7	3.7	4.1	4.0	
		事 務 部 門	7.7	8.2	7.5	7.8	10.3	10.5	
		給 食 部 門	2.3	2.4	2.4	2.2	2.2	2.1	
		放 射 線 部 門	4.2	4.7	4.5	4.5	4.6	4.4	
検 査 部 門		5.9	5.8	6.6	6.5	6.3	5.7		
そ の 他		10.9	15.5	18.4	20.7	19.2	8.6		
計	146.3	158.6	161.7	166.7	172.0	149.9			

5. 職種別給与の調（平均給与月額）

年 度		22	23	24	25	26	500床以上	
							全 国 平 均	
項 目							25	
(1) 事 務 職 員	年間延職員数	480	504	490	492	515		
	年度末職員数	40	42	40	41	43		
	基本給	372,546	358,583	349,055	321,171	352,977	344,889	
	手当	219,479	206,825	213,351	200,787	230,975	207,012	
	内 訳	時間外勤務手当	55,229	51,796	61,659	60,705	81,435	55,296
		特殊勤務手当	0	0	0	0	0	1,579
		期末勤勉手当	134,748	126,308	122,229	113,236	125,151	122,772
		その他	29,502	28,722	29,463	26,846	24,388	27,364
	計	592,025	565,409	562,406	521,957	583,951	551,901	
	平均年齢	44.7	43.1	42.1	42.6	43.6	43.0	
平均経過年数	22.8	21.0	20.1	21.0	21.6	19.0		
(2) 医 師	年間延職員数	1,476	1,619	1,611	1,600	1,601		
	年度末職員数	124	134	134	131	132		
	基本給	540,606	540,746	541,769	520,753	550,005	542,566	
	手当	815,988	801,124	788,438	798,324	812,988	792,238	
	内 訳	時間外勤務手当	154,813	141,172	132,819	144,027	148,924	157,823
		特殊勤務手当	83,402	85,398	89,816	87,986	89,418	178,146
		期末勤勉手当	189,066	190,855	188,140	189,866	199,916	195,650
		その他	388,707	383,698	377,663	376,444	374,729	260,619
	計	1,356,595	1,341,870	1,330,207	1,319,077	1,362,993	1,334,804	
	平均年齢	41.6	41.8	42.5	42.9	43.0	43.0	
平均経過年数	15.1	15.3	16.3	16.7	17.0	15.0		
(3) 看 護 師	年間延職員数	6,717	6,777	6,971	7,190	7,501		
	年度末職員数	555	561	569	595	617		
	基本給	281,536	279,068	276,640	262,765	275,736	285,215	
	手当	162,547	161,980	158,338	153,401	171,292	177,225	
	内 訳	時間外勤務手当	30,224	29,750	29,669	29,107	30,518	28,674
		特殊勤務手当	9,450	10,280	10,273	10,560	19,634	24,973
		期末勤勉手当	95,251	93,545	90,247	86,024	92,638	97,709
		その他	27,623	28,405	28,149	27,710	28,502	25,869
	計	444,083	441,048	434,978	416,166	447,028	462,439	
	平均年齢	34.6	35.1	32.4	34.8	34.4	37.0	
平均経過年数	12.8	12.7	12.5	12.4	12.5	13.0		
(4) 准 看 護 師	年間延職員数	0	0	0	0	0		
	年度末職員数	0	0	0	0	0		
	基本給	0	0	0	0	0	363,385	
	手当	0	0	0	0	0	199,848	
	内 訳	時間外勤務手当	0	0	0	0	0	26,827
		特殊勤務手当	0	0	0	0	0	28,010
		期末勤勉手当	0	0	0	0	0	124,421
		その他	0	0	0	0	0	20,589
	計	0	0	0	0	0	563,233	
	平均年齢	0.0	0.0	0.0	0.0	0.0	54.0	
平均経過年数	0.0	0.0	0.0	0.0	0.0	32.0		

年 度		22	23	24	25	26	500床以上 全国平均	
		25						
項 目								
(5) 医療 技術 員	年間延職員数	1,310	1,362	1,551	1,629	1,672		
	年度末職員数	107	115	131	134	136		
	基本給	292,121	268,521	258,749	248,046	258,178	315,428	
	手当	183,944	167,070	155,908	152,233	161,404	191,872	
	内訳	時間外勤務手当	62,395	54,308	47,894	45,963	50,019	47,701
		特殊勤務手当	2,315	3,214	3,729	3,438	3,298	8,863
		期末勤勉手当	99,133	87,918	82,713	80,420	86,088	108,243
		その他	20,101	21,631	21,573	22,413	21,999	27,066
	計	476,065	435,592	414,658	400,279	419,581	507,300	
	平均年齢	38.4	35.0	34.9	34.8	34.8	39.0	
平均経過年数	15.6	12.7	11.9	12.0	11.7	16.0		
(6) その 他の 職員	年間延職員数	252	252	252	240	240		
	年度末職員数	21	21	21	20	20		
	基本給	350,762	353,179	354,706	338,825	341,133	307,248	
	手当	173,603	174,813	171,270	164,542	161,788	146,096	
	内訳	時間外勤務手当	34,948	34,607	32,163	29,271	29,167	21,575
		特殊勤務手当	0	0	0	0	0	5,782
		期末勤勉手当	121,171	121,060	119,655	115,192	114,238	105,338
		その他	17,484	19,147	19,452	20,079	18,383	13,402
	計	524,365	527,992	525,976	503,367	502,921	453,345	
	平均年齢	48.0	49.1	50.1	50.7	51.9	48.0	
平均経過年数	26.0	27.0	28.0	28.5	29.6	23.0		
(7) 全 職 員	年間延職員数	10,235	10,514	10,875	11,151	11,530		
	年度末職員数	847	873	895	921	948		
	基本給	326,224	323,585	318,436	301,846	316,061	327,412	
	手当	262,461	263,515	254,112	248,097	261,414	260,757	
	内訳	時間外勤務手当	53,598	51,262	49,048	49,456	52,031	49,575
		特殊勤務手当	18,526	20,192	20,422	19,936	25,668	40,968
		期末勤勉手当	111,767	110,030	105,796	101,934	108,478	113,728
		その他	78,571	82,031	78,845	76,772	75,238	56,486
	計	588,685	587,100	572,547	549,944	577,475	588,169	
	平均年齢	37.0	36.8	35.2	36.6	36.4	39.0	
平均経過年数	14.3	13.8	13.7	13.7	13.8	14.0		

※1 年間延べ職員数は、各月末の人員の合計である。

2 育児休業者、無給休職者は除いている。

県立つくしが丘病院

空白ページ

## 青森県立つくしが丘病院の理念

我が国では、社会の複雑多様化や少子・高齢化等の変化が急速に進み、そのため国民の間には種々の精神的な負担がもたらされ、精神医療及び保健福祉は国民にとって一層希求なものとなってきている。

このようなおり、青森県唯一の県立精神科病院である本院へ寄せる県民の期待は極めて大きいものがあり、我々職員は県民の期待に応えるべく最善を尽くすことをまず心に銘ずべきである。

そして我々は「人権を尊重した精神医療の推進」、「良質な精神医療の提供」、「地域精神医療・福祉活動の支援」を理念として掲げる。

### 人権を尊重した精神医療の推進

入院患者の行動の制限を行わざるを得ない精神科病院では、患者の人権には特に配慮しなければならないのはいうまでもない。

本院では以前からこの点については努力を重ねてきたところであるが、さらに一層徹底して推進してゆかねばならない。

そのため、プライバシーや自己決定の尊重と、リスクマネジメントのバランスを考慮した治療内容の充実に努める必要がある。

### 良質な精神医療の提供

本県精神医療の中核病院としての役割を担っている本院においては、本県精神医療の範となるべく出来得る限り良質な医療の提供に努めなければならない。

そのため、マンパワーの充実、医療環境の整備等ソフト・ハード面の充実・整備を図る必要がある。

### 地域精神医療・福祉活動の支援

精神医療・福祉の充実のためには、関係者共通の認識と地域住民の理解のもと活発な地域活動が開かれてゆかねばならない。

そのため、医療機関、精神保健福祉センター、保健所その他福祉関係機関との連携を図り、積極的に地域活動を支援していく必要がある。

青森県立つくしが丘病院長

堀内雅之

空白ページ

# 第1章 病院の沿革及び施設の概要

空白ページ

# 第1章 病院の沿革及び施設の概要

## 第1節 病院の沿革

当院は、青森県立中央病院の精神科病棟（八重田病棟）が老朽化したことに伴い、また、民間の精神科病院では処遇が困難な精神疾患の患者さんにも適切に対応していくため、昭和51年に精神保健福祉法第19条の7（旧精神衛生法第4条）の規定に基づく県立精神科病院として開設された。

病院の建物については、昭和48年の石油ショックの影響により工事費が著しく高騰したため、建設工事を第一期工事（本館及び一般病床240床）と第二期工事（老人病棟50床及び一般病床60床、計110床）とに分割して施工した。

第一期工事は昭和51年3月に完成し、同年6月1日の開院とともに、県立中央病院精神科病棟から入院患者121人が移管された。また、第二期工事は昭和60年7月に完成し、同年8月20日に使用開始、これにより病院全体で350床となった。

その後、阪神・淡路大震災を契機として行われた平成7年度の耐震診断によって、第一期工事の建物（本館及び240床）の耐震補強工事の必要性が指摘され、その一方で県立の精神科病院のあり方や診療機能についての検討がなされた。

このため、当院は、精神科急性期医療に重点を置き、さらに児童青年期精神医療への取り組みや民間では対応困難な患者さんへの対応など、従前以上に県立精神科病院としての役割を果たすとともに、患者さんの療養環境の改善を図るため、個室割合を大幅に増やし、病床数を全体で230床（個室割合4割）として建物を改築・改修することとした。

改築・改修工事は、平成18年度に実施設計を終え、平成19年度に着工し、改築棟（本館及び150床）は平成21年3月に完成、同月に使用開始し、改修棟（80床）は同年8月に完成し、同年9月に使用開始した。また、平成22年度には旧病院敷地を外構工事等によって整備し、平成22年12月から駐車場として使用開始した。これにより、病院の改築・改修に係る一連の工事が完了した。

### 【病院等建設に係る主な経緯並びに診療報酬に係る主な施設基準の届出状況】

S 43. 5. 23	青森県立精神病院建設準備小委員会設置	新病院建設の方向づけ	
43. 10. 31	青森県精神衛生審議会「県立精神衛生総合センター（案）」について答申		
47. 3.	青森県立精神病院建設委員会設置		
48. 9. 25	青森県医療機関整備審議会「青森県立精神病院の新設について」答申		
48. 10. 25	県立精神病院建設工事（整地）着工		
48. 11. 5	青森県立精神病院開設許可		
49. 7. 30	第一期工事（本体工事）起工式挙行		
51. 3. 22	第一期工事完成		本館（管理棟、診療棟、サービス棟）生活療法棟、作業療法棟、病棟（開放120床、閉鎖120床）2棟、一戸建
51. 3. 25	院長、副院長公舎完成		
51. 5. 24	病院使用許可（180床）		
51. 6. 1	病院名を「青森県立つくしが丘病院」に変更し開院		
51. 6. 1	県立中央病院精神科病棟の入院患者121人を移管		
51. 7. 6	基準看護（特一類）、基準給食、基準寝具承認	指令第4063号	
51. 8. 7	看護婦宿舎（つくし寮）完成	1棟、20室	
51. 8. 10	医師公舎完成	医師公舎1棟、6戸建	
55. 3. 21	病院使用許可（60床）増床	使用許可病床数240床指令第1654号	

55. 4. 1	240床使用開始 (S55年4～5月青森市小浜分院より入院患者41人転院)	
58. 10. 5	第二期工事実施設計完成	
59. 6. 28	第二期工事着工	
60. 7. 17	第二期工事完成	
60. 8. 14	病院使用許可 (110床) 増床	指令第3693号
60. 8. 20	350床使用開始 (S60年8～9月青森市小浜分院より入院患者74人転院)	増床110床 (うち老人病床50床)
60. 12. 7	運動療法等施設基準の承認	(精)第3号精神科作業療法
H 3. 4. 1	老人性痴呆疾患センターの設置	青森県知事 (H3. 3. 28指定) (痴治)第1号
3. 6. 1	精神科作業療法 入院時食事療法(1)	(精)第17号 (食)第1224号
4. 4. 1	基準寝具設備 (病衣) の承認	(寝)第1310号
5. 1. 1	夜間看護等加算の承認	(夜看)第19号
5. 11. 1	土曜休診の実施	
6. 10. 1	新看護体系へ移行 (精神病棟入院基本料4)	(看)第12号
7. 7. 1	適時適温給食の実施	
8. 4. 1	補綴物維持管理料	(補管)第117号
11. 10. 1	青森県精神科救急医療システム参加	
16. 4. 1	医療保護入院等診療料	(医療保護)第2号
16. 6. 1	精神病棟入院基本料3の施設基準承認	(看)第288号
16. 7. 1	褥瘡患者管理加算	(褥)第95号
17. 7. 15	医療観察法に基づく指定通院医療機関の指定	東北厚生局長指定通院医療機関指定書第1号
17. 9. 22	通院対象者通院医学管理料承認	(通処医管)第1号
18. 4. 1	精神病棟入院基本料2 (看護補助加算3)	(精神入院)第305号15対1 (看配)第307号
18. 4. 1	栄養管理実施加算	(栄養管理)第19号
18. 4. 1	救急医療管理加算・乳幼児救急医療加算	(救・乳)第8号
18. 6. 1	歯科疾患総合指導料1	(歯総指)第383号
18. 12. 1	精神病棟入院基本料2 (看護補助加算2)	(看補)第443号看護補助者加算 10対1
19. 4. 1	地方公営企業法全部適用	
19. 7. 18	改築・改修工事着工	
20. 4. 1	検体検査管理加算 (I)	(検1)第99号
20. 6. 1	精神病棟入院基本料2 (看護補助加算1)	(看補)第462号看護補助加算 6対1
21. 3. 10	改築棟完成	
21. 3. 23	改築棟の病棟のみ使用開始(150床)	
21. 4. 1	療養環境加算 (A・B・C病棟)	(療)第40号
21. 6. 1	通院対象者社会復帰連携体制強化加算	(通社連強)第2号
21. 8. 1	精神科急性期治療病棟入院料1	(精急1)第2号

21. 8. 20	改修棟完成	
21. 9. 1	CT撮影	(CM)第72号
21. 9. 1	精神科応急入院施設管理加算	(精応)第2号
21. 9. 24	改築棟全面運用開始	
21. 9. 29	改修棟使用開始 (80床)	
21. 9. 29	病院使用許可 (230床)	指令第235号
21. 10. 1	療養環境加算 (変更) (D・E病棟追加)	(療)第40号
22. 3. 26	旧病院解体工事完了	
22. 4. 1	精神病棟入院基本料3 (看護補助加算1)	(精神入院)第305号15対1 (看配)第307号 (看補)第462号30対1
22. 4. 1	救急医療管理加算・乳幼児救急医療管理加算	(救急加算)第30号
22. 4. 1	認知症専門診断管理料	(認知診)第2号
22. 4. 1	精神科地域移行実施加算	(精移行)第9号
22. 12. 8	外構 (駐車場等) 工事完了	
23. 12. 1	薬剤管理指導料	(薬)第132号
24. 4. 1	患者サポート体制充実加算	(患サポ)第21号
24. 4. 1	夜間休日救急搬送医学管理料	(夜救管)第6号
25. 7. 1	D病棟 (40床) 休止	
25. 8. 1	医療安全対策加算2	(医療安全)第52号
25. 11. 1	抗精神病特定薬剤治療指導管理料 (治療抵抗性統合失調症治療指導管理料に限る。)	(抗治療)第4号
26. 1. 28	医療観察治療抵抗性統合失調症治療指導管理料	(医抗治療)第8号
27. 6. 1	精神科ショート・ケア (小規模なもの)	(シヨ小)第18号
27. 8. 1	精神科急性期治療病棟入院料 1 医師配置加算	(精急1)第14号

## 第2節 施設の概要

### 1. 土地、建物及び附属建物

区 分	敷地面積	建 物 構 造	建物面積	備 考
病 院	m <sup>2</sup> 175,925.33		m <sup>2</sup> 11,058.660	
改 築 棟		鉄筋コンクリート造3階建	8,728.880	
改 修 棟		鉄筋コンクリート造2階建	2,329.780	
公 舎			511.245	
医 師 公 舎		鉄筋コンクリート造3階建	511.245	1棟(6戸建)

### 2. 近年における建設改良費

ア. 病院増改築工事及び医療器械整備事業等

(単位：千円)

区分 年度	執 行 額			左 の 財 源 内 訳			
	増改築 工事費	医療器械 等整備費	計	出資金	負担金	補助金	企業債
17	35,043	9,675	44,718	0	5,276	30,442	9,000
18	58,800	9,855	68,655	0	855	58,800	9,000
19	324,912	4,546	329,458	0	134,149	191,309	4,000
20	2,130,460	40,619	2,171,079	0	692,671	1,478,408	0
21	335,033	249,799	584,832	0	420,040	164,792	0
22	105,404	11,387	116,791	0	14,447	102,344	0
23	0	559	559	0	559	0	0
24	0	4,148	4,148	0	4,148	0	0
25	0	2,413	2,413	0	2,413	0	0
26	0	585	585	0	585	0	0

# 青森県立つくしが丘病院施設概況

## 改築棟平面図

3階

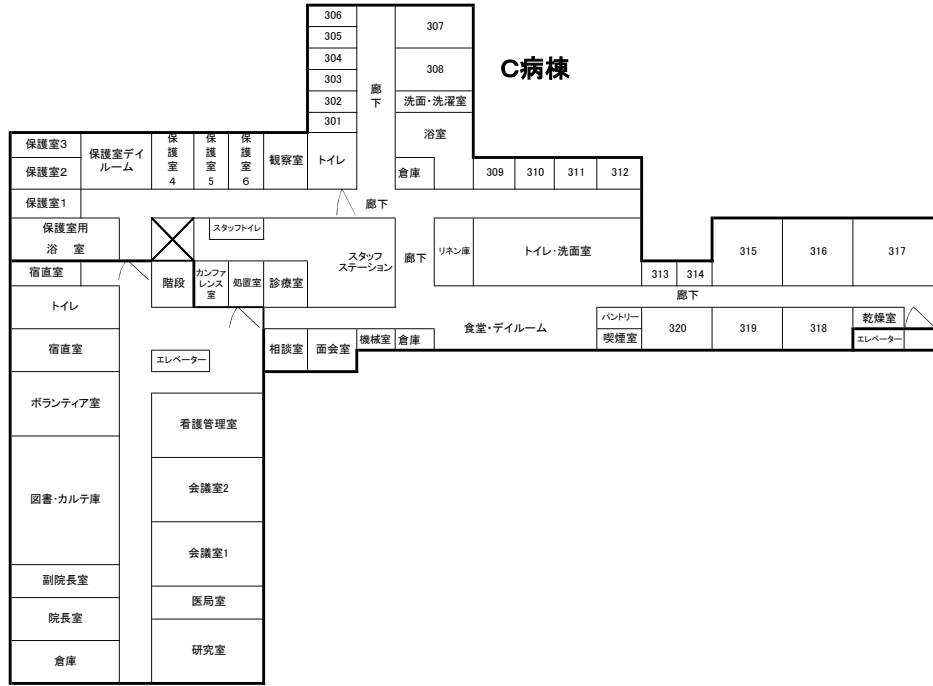

2階

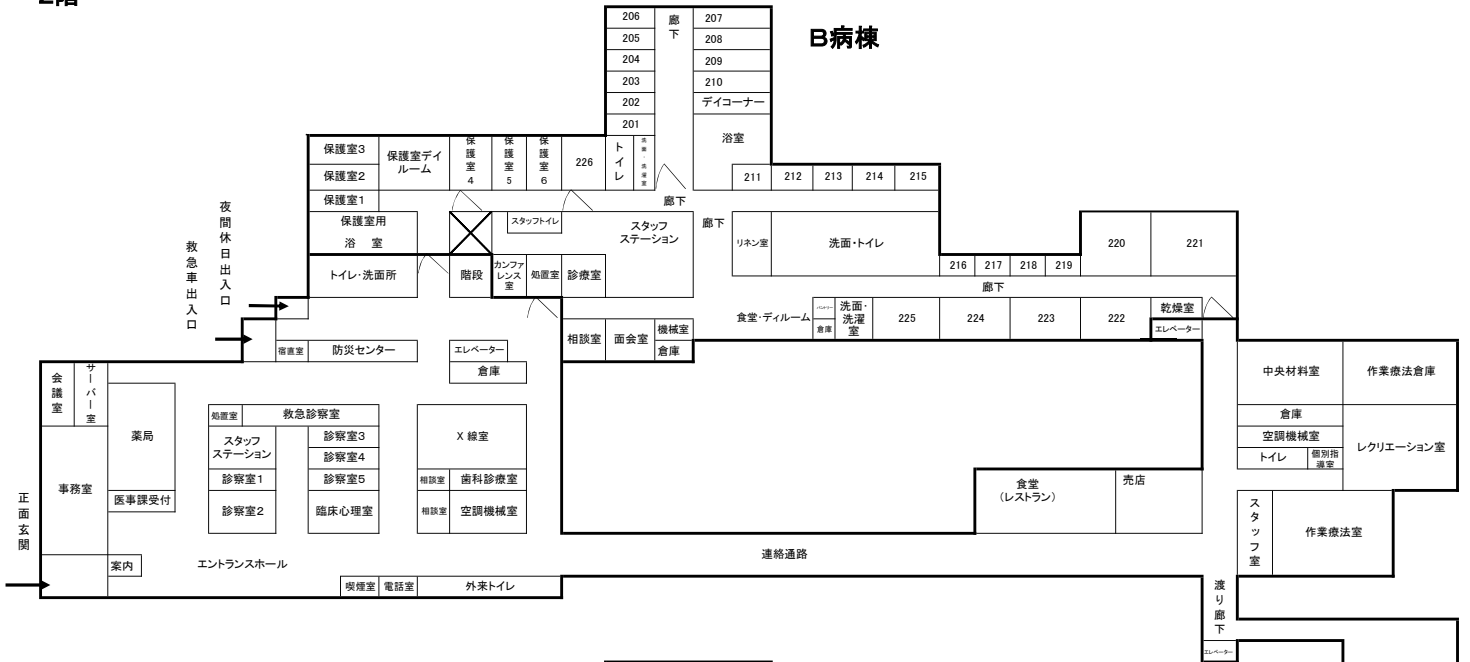

1階

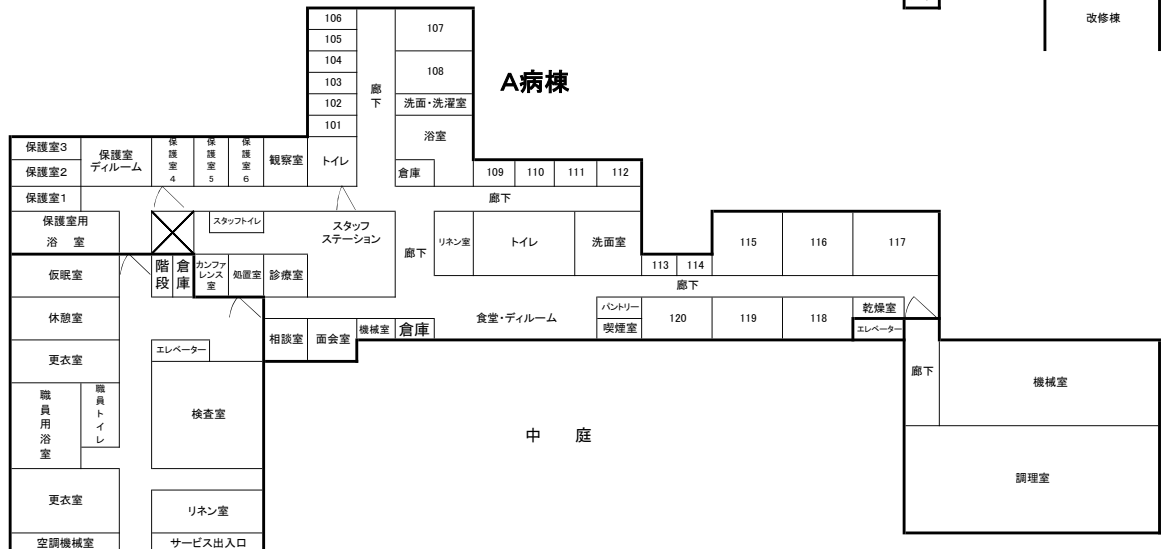

# 改修棟平面図

2階

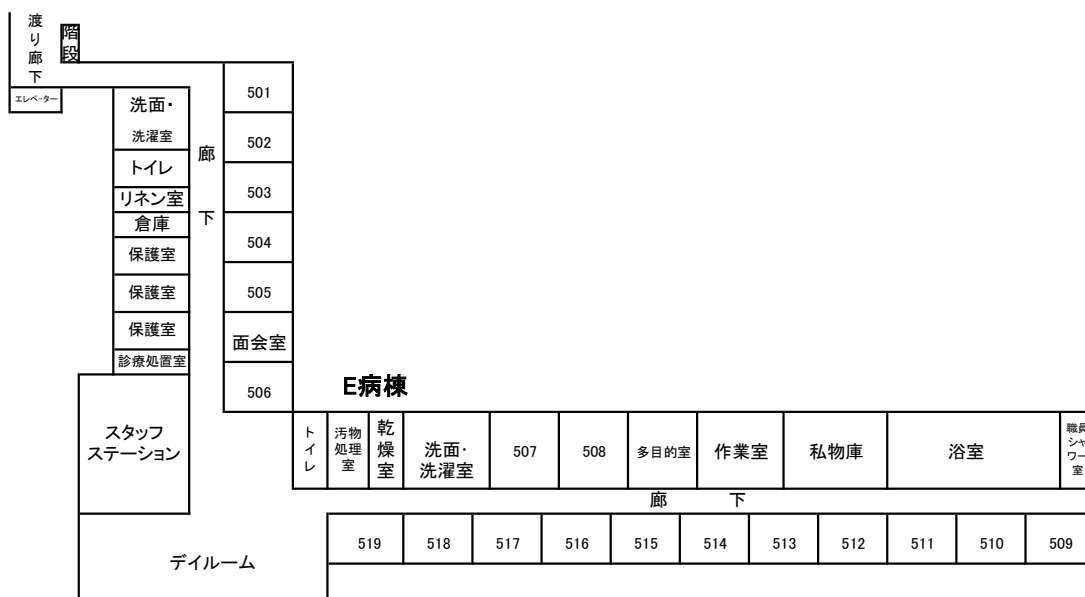

1階

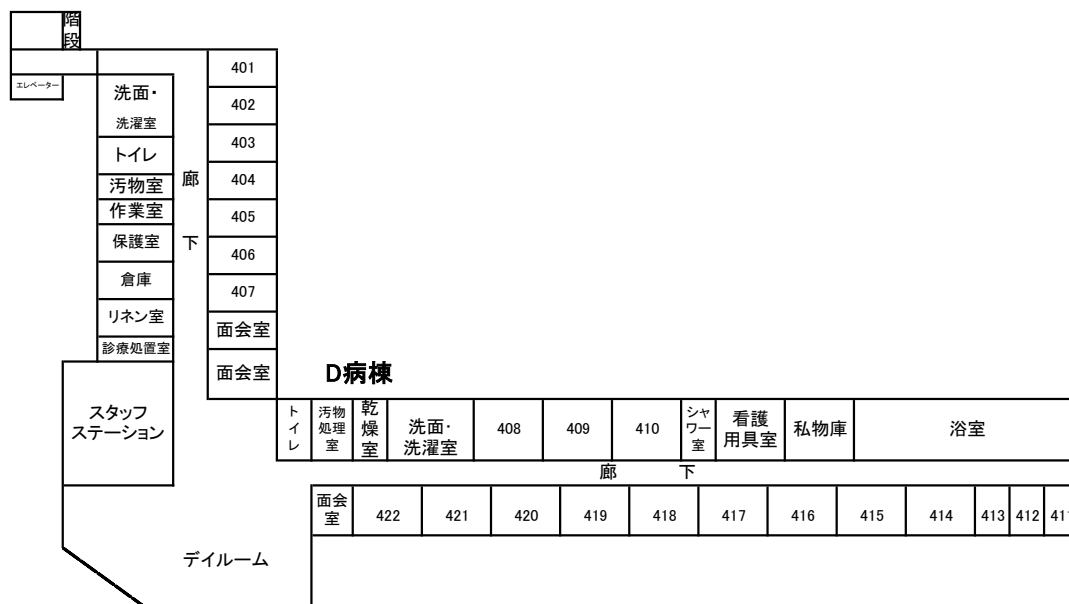

# 青森県立つくしが丘病院案内図

所在地 〒038-0031 青森市大字三内字沢部353番地92

電 話 017-787-2121(代表)

F A X 017-788-5086

交 通 青森駅から南西へ約6km  
新青森駅から南西へ約2.5km  
バ ス 古川バス停から「つくしが丘病院行」又は「岩渡行き」に乗車、  
つくしが丘病院前バス停下車(所要時間約20分)  
タクシー 青森駅から約20分  
新青森駅から約7分



空白ページ

## 第2章 統計資料

空白ページ

## 第2章 統 計 資 料

### 第1節 患者の状況及び病床利用状況

#### 1. 入院患者数

(単位:人、%)

年 度	区 分	延 べ 患 者 数	1 日 平 均	
			患 者 数	対前年度増減率
22		70,175	192.3	1.0
23		65,565	179.1	△ 6.9
24		55,599	152.3	△ 15.0
25		52,474	143.8	△ 5.6
26		46,370	127.0	△ 11.7

#### 2. 外来患者数

(単位:人、%)

年 度	区 分 科 別	延べ患者数	1 日 平 均			
			患 者 数			対前年度 増 減 率
			新 患	再 来	計	
22	精 神 科	24,157	2.1	97.3	99.4	12.4
	歯 科	823	0.4	8.0	8.4	16.7
23	精 神 科	25,102	2.2	100.7	102.9	3.5
	歯 科	809	0.5	7.6	8.1	△ 3.6
24	精 神 科	26,442	1.8	106.1	107.9	4.9
	歯 科	816	0.4	7.8	8.2	1.2
25	精 神 科	27,724	1.7	111.9	113.6	5.3
	歯 科	522	0.3	5.0	5.3	△ 35.4
26	精 神 科	28,506	1.5	115.3	116.8	2.8
	歯 科	537	0.2	5.0	5.2	△ 1.9

#### 3. 平均在院日数及び病床回転率の推移

(単位:日、回転、%)

年 度	区 分	平 均 在 院 日 数		病 床 回 転 率	
		入院計	対前年度増減率	入院計	対前年度増減率
22		147.7	△ 14.4	2.47	17.1
23		153.4	3.9	2.39	△ 3.2
24		127.2	△ 17.1	2.87	20.1
25		133.5	5.0	2.73	△ 4.9
26		141.0	5.6	2.59	△ 5.1

#### 4. 月別1日平均入院患者数及び病床利用率

(単位:人、%)

年度	月別 区分	月別												年間1 日平均
		4	5	6	7	8	9	10	11	12	1	2	3	
22	患者数	186.8	179.8	187.9	191.3	187.6	202.1	194.1	196.4	194.9	194.4	198.7	193.9	192.3
	利用率	81.2	78.2	81.7	83.2	81.6	87.9	84.4	85.4	84.7	84.5	86.4	84.3	83.6
23	患者数	189.8	188.7	195.5	190.1	193.8	186.0	178.4	173.5	171.7	166.1	157.6	158.2	179.1
	利用率	82.5	82.0	85.0	82.6	84.2	80.9	77.6	75.4	74.6	72.2	68.5	68.8	77.9
24	患者数	162.3	168.9	159.0	153.7	141.6	152.2	151.8	143.6	146.9	148.8	149.5	149.5	152.3
	利用率	70.6	73.4	69.1	66.8	61.6	66.2	66.0	62.4	63.9	64.7	65.0	65.0	66.2
25	患者数	158.5	161.3	158.2	148.0	148.6	144.8	139.5	135.1	131.0	134.7	139.3	126.4	143.8
	利用率	68.9	70.1	68.8	64.3	64.6	63.0	60.7	58.7	57.0	58.6	60.6	55.0	62.5
26	患者数	129.8	120.4	124.0	128.0	136.3	139.7	143.5	126.7	118.4	117.0	122.8	118.0	127.0
	利用率	56.4	52.3	53.9	55.6	59.2	60.7	62.4	55.1	51.5	50.9	53.4	51.3	55.2

#### 5. 月別1日平均外来患者数

(単位:人)

年度	月別 区分	月別												年間1 日平均
		4	5	6	7	8	9	10	11	12	1	2	3	
22	精神科	97.1	97.1	90.8	98.1	91.8	101.0	100.2	105.0	111.5	103.7	101.2	98.1	99.4
	歯科	6.4	8.6	10.4	8.7	8.3	8.6	7.9	10.4	8.1	7.1	6.2	9.3	8.4
23	精神科	98.8	100.3	94.4	101.3	95.9	108.7	106.5	113.0	111.4	105.7	96.7	104.5	102.9
	歯科	8.3	8.3	7.2	9.4	9.0	6.4	7.0	9.0	9.0	7.9	7.4	8.3	8.1
24	精神科	103.1	104.1	101.1	111.8	97.7	109.9	108.6	112.1	119.1	112.6	106.0	111.4	107.9
	歯科	7.0	5.5	6.9	8.8	7.0	6.0	9.3	12.8	9.8	9.0	7.9	7.8	8.2
25	精神科	107.9	107.9	108.4	116.7	108.8	118.2	111.6	116.1	123.2	117.7	115.1	114.1	113.6
	歯科	6.4	7.2	5.7	4.2	4.0	2.6	4.0	4.2	4.9	8.1	6.0	6.4	5.3
26	精神科	118.6	118.5	117.7	118.6	108.7	120.6	115.5	124.2	125.4	114.3	111.5	110.0	116.8
	歯科	6.0	4.9	4.9	4.1	4.9	5.8	5.1	7.3	6.5	6.1	2.6	4.7	5.2

図1 月別入院・退院患者数(H26年度)



図2 月別1日平均入院患者数(H26年度)



図3 月別病床利用率(H26年度)

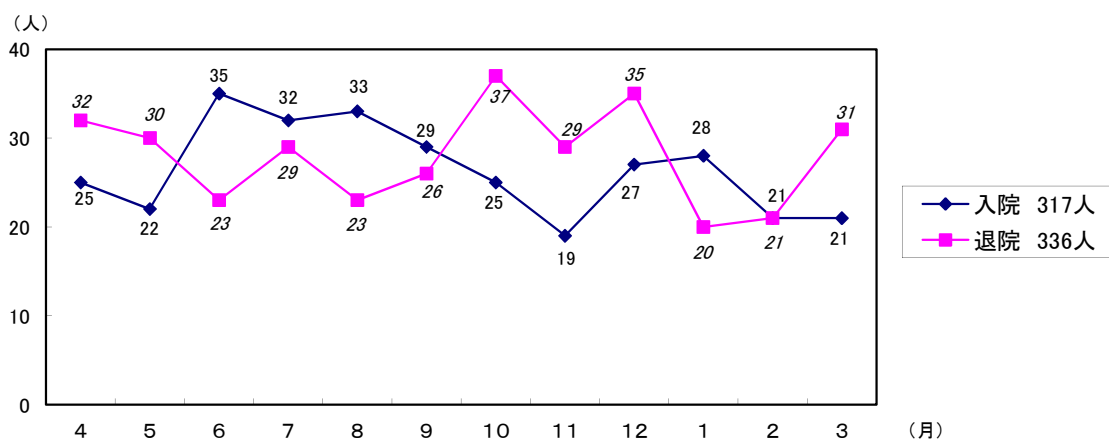

図4 月別外来延べ患者数(H26年度)

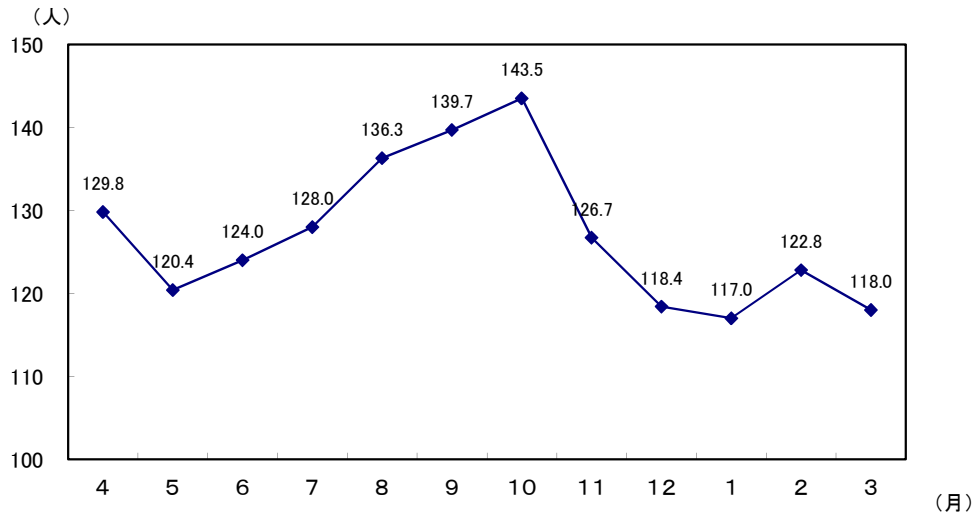

図5 月別1日平均患者数(外来)(H26年度)

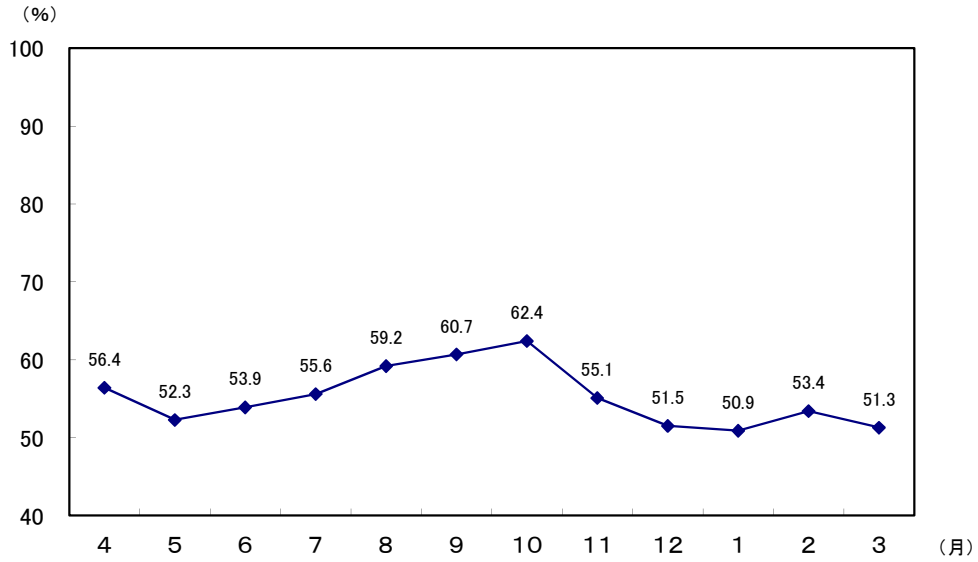

6. 診療費負担区分別入院患者数及び構成比

(各年度末現在)(単位:人、%)

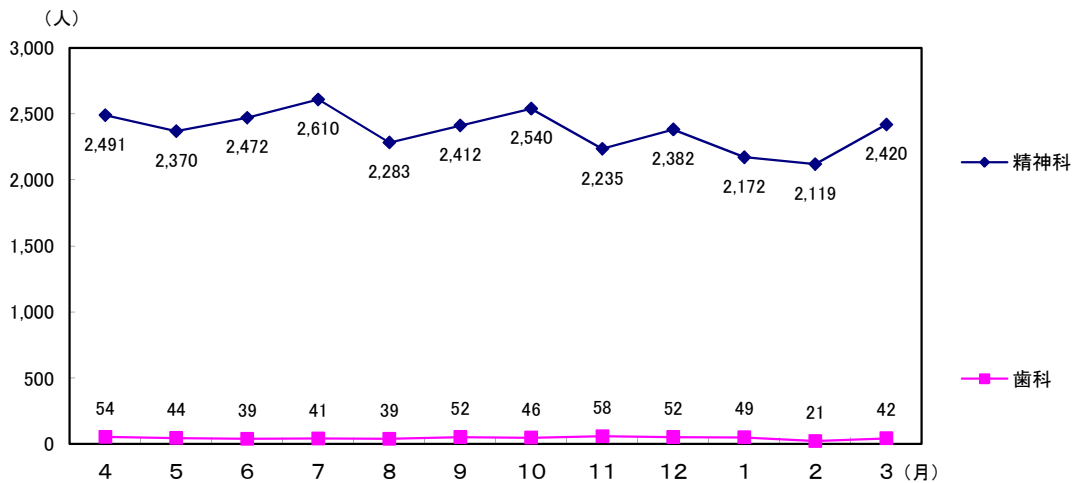
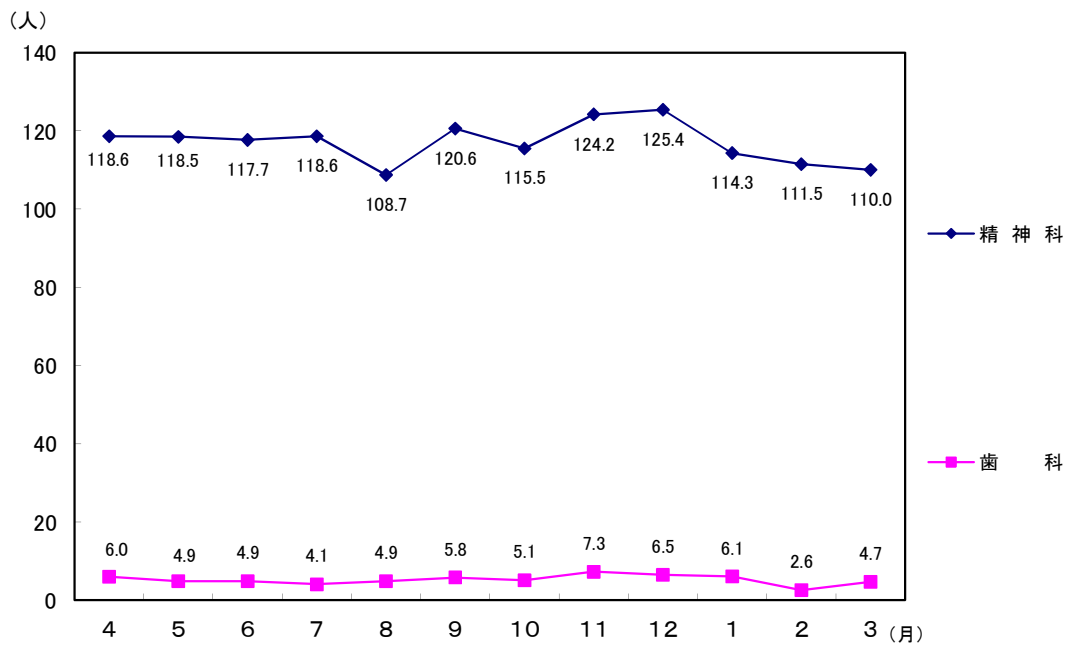
区分		費用負担区分内訳							
		公費			社会保険	国民健康保険	自費	その他	計
		精神保健福祉法	生活保護法	計					
年度	患者数								
22	患者数	7	54	61	23	100	3	0	187
	構成比	(3.7)	(28.9)	(32.6)	(12.3)	(53.5)	(1.6)	(0.0)	(100.0)
23	患者数	4	36	40	22	104	0	0	166
	構成比	(2.4)	(21.7)	(24.1)	(13.3)	(62.6)	(0.0)	(0.0)	(100.0)
24	患者数	3	31	34	14	92	3	0	143
	構成比	(2.1)	(21.7)	(23.8)	(9.8)	(64.3)	(2.1)	(0.0)	(100.0)
25	患者数	3	25	28	17	80	4	0	129
	構成比	(2.3)	(19.4)	(21.7)	(13.2)	(62.0)	(3.1)	(0.0)	(100.0)
26	患者数	4	20	24	13	72	1	0	110
	構成比	(3.6)	(18.2)	(21.8)	(11.8)	(65.5)	(0.9)	(0.0)	(100.0)

## 7. 医師1人1日当たり患者数

(単位:人)

年 度	科 別	入 院	外 来	計
22	精 神 科	24.0	12.4	36.4
	歯 科	-	8.4	8.4
23	精 神 科	23.1	12.9	36.0
	歯 科	-	8.1	8.1
24	精 神 科	23.1	13.5	36.6
	歯 科	-	8.2	8.2
25	精 神 科	20.9	14.2	35.1
	歯 科	-	5.3	5.3
26	精 神 科	19.1	19.5	38.6
	歯 科	-	5.2	5.2

## 8. 保健所区域別入院患者数

(各年度末現在)(単位:人、%)

年度	性別	保健所別								計
		青 森 市	東 地 方	弘 前	八 戸	五 所 川 原	上 十 三	む つ	県 外	
22	男	71	7	8	4	6	6	1	0	103
	女	69	7	1	1	2	2	1	1	84
	計	140	14	9	5	8	8	2	1	187
	構成比	74.8	7.5	4.8	2.7	4.3	4.3	1.1	0.5	100.0
23	男	61	6	6	2	4	4	1	2	86
	女	63	7	0	0	4	3	2	1	80
	計	124	13	6	2	8	7	3	3	166
	構成比	74.7	7.9	3.6	1.2	4.8	4.2	1.8	1.8	100.0
24	男	53	5	5	3	5	3	3	1	78
	女	55	4	1	1	2	0	1	1	65
	計	108	9	6	4	7	3	4	2	143
	構成比	75.5	6.3	4.2	2.8	4.9	2.1	2.8	1.4	100.0
25	男	51	7	2	2	6	3	3	1	75
	女	42	4	1	3	1	2	0	1	54
	計	93	11	3	5	7	5	3	2	129
	構成比	72.1	8.5	2.3	3.9	5.4	3.9	2.3	1.6	100.0
26	男	39	3	2	2	6	2	2	2	58
	女	43	3	1	2	2	1	0	0	52
	計	82	6	3	4	8	3	2	2	110
	構成比	74.6	5.5	2.7	3.6	7.3	2.7	1.8	1.8	100.0

### 9. 年齢別入院患者数

(各年度末現在)(単位:人、%)

年 度	年 齡 別 性 別	14歳	15～	20～	30～	40～	50～	60～	70歳	計
		以下	19歳	29歳	39歳	49歳	59歳	69歳	以上	
22	男	0	1	2	14	22	31	23	10	103
	女	2	0	4	17	11	13	25	12	84
	計	2	1	6	31	33	44	48	22	187
	構成比	1.1	0.5	3.2	16.6	17.6	23.5	25.7	11.8	100.0
23	男	0	0	6	15	19	23	19	4	86
	女	1	0	4	17	15	13	22	8	80
	計	1	0	10	32	34	36	41	12	166
	構成比	0.6	0.0	6.0	19.3	20.5	21.7	24.7	7.2	100.0
24	男	0	0	7	8	20	20	16	7	78
	女	0	1	7	8	14	9	18	8	65
	計	0	1	14	16	34	29	34	15	143
	構成比	0.0	0.7	9.8	11.2	23.8	20.2	23.8	10.5	100.0
25	男	1	0	2	10	17	19	20	6	75
	女	0	4	4	10	10	10	14	2	54
	計	1	4	6	20	27	29	34	8	129
	構成比	0.8	3.1	4.7	15.5	20.8	22.5	26.4	6.2	100.0
26	男	1	0	3	8	12	18	11	5	58
	女	0	1	2	11	17	9	8	4	52
	計	1	1	5	19	29	27	19	9	110
	構成比	0.9	0.9	4.5	17.3	26.4	24.5	17.3	8.2	100.0

### 10. 病名別入院患者数及び構成比

(各年度末現在)(単位:人、%)

病 名	22		23		24		25		26	
	患者数	構成比	患者数	構成比	患者数	構成比	患者数	構成比	患者数	構成比
統合失調症	133	71.1	121	72.9	106	74.1	80	62.0	80	72.8
躁うつ病	21	11.2	19	11.4	18	12.6	15	11.6	7	6.4
精神神経症	3	1.6	3	1.8	5	3.5	9	7.0	3	2.7
精神遅滞	4	2.1	5	3.0	3	2.1	3	2.3	3	2.7
てんかん	1	0.5	3	1.8	2	1.4	4	3.1	2	1.8
中毒性精神障害	4	2.1	5	3.0	2	1.4	2	1.6	3	2.7
脳器質性精神障害	11	5.9	3	1.8	4	2.8	5	3.9	3	2.7
その他	10	5.3	7	4.2	3	2.1	11	8.5	9	8.2
計	187	100.0	166	100.0	143	100.0	129	100.0	110	100.0

### 11. 在院期間別入院患者数

(各年度末現在)(単位:人、%)

年度	性別	期間									計
		6か月未満	6か月以上12か月未満	1年以上3年未満	3年以上5年未満	5年以上10年未満	10年以上15年未満	15年以上20年未満	20年以上25年未満	25年以上	
22	男	32	14	17	10	16	3	4	2	5	103
	女	41	12	11	3	11	3	1	1	1	84
	計	73	26	28	13	27	6	5	3	6	187
	構成比	39.0	13.9	15.0	7.0	14.4	3.2	2.7	1.6	3.2	100.0
23	男	31	3	17	9	12	3	4	0	7	86
	女	47	8	6	5	7	4	2	1	0	80
	計	78	11	23	14	19	7	6	1	7	166
	構成比	47.0	6.6	13.9	8.4	11.5	4.2	3.6	0.6	4.2	100.0
24	男	31	11	8	8	7	3	4	0	6	78
	女	39	3	7	5	7	1	3	0	0	65
	計	70	14	15	13	14	4	7	0	6	143
	構成比	48.9	9.8	10.5	9.1	9.8	2.8	4.9	0.0	4.2	100.0
25	男	37	5	10	4	7	3	5	0	4	75
	女	28	7	8	3	3	2	3	0	0	54
	計	65	12	18	7	10	5	8	0	4	129
	構成比	50.3	9.3	14.0	5.4	7.8	3.9	6.2	0.0	3.1	100.0
26	男	15	7	14	3	9	3	3	2	2	58
	女	29	8	8	0	3	1	3	0	0	52
	計	44	15	22	3	12	4	6	2	2	110
	構成比	40.0	13.7	20.0	2.7	10.9	3.6	5.5	1.8	1.8	100.0

### 12. 入院形態別入院患者数

(単位:人)

年度	入院形態	措置入院	医療保護入院	任意入院	応急入院	その他の入院	計
22		10	208	245	1	9	473
23		4	193	206	0	11	414
24		7	164	237	1	13	422
25		9	156	205	0	13	383
26		8	145	153	1	10	317

## 第2節 診療収益の状況

### 1. 入院診療収益

(単位:円、%)

区分 年度	総診療収益	患者1人1日当たり		
		診療収益	対前年度比	指数(22年度=100)
22	1,104,808,001	15,744	104.2	100.0
23	1,040,007,623	15,862	100.7	100.7
24	881,407,495	15,853	99.9	100.7
25	851,041,129	16,218	102.3	103.0
26	765,652,208	16,512	101.8	104.9
(26-25)	△ 85,388,921	294	—	—

### 2. 外来診療収益

(単位:円、%)

区分 年度	総診療収益	患者1人1日当たり		
		診療収益	対前年度比	指数(22年度=100)
22	286,157,483	11,455	100.9	100.0
23	333,984,741	12,890	112.5	112.5
24	336,088,955	12,330	95.7	107.6
25	349,354,174	12,368	100.3	108.0
26	369,070,032	12,708	102.7	110.9
(26-25)	19,715,858	340	—	—

### 3. 医師1人1日当たり診療収益

(単位:円、人)

区分 年度	入院	外来	年間延べ医師数
22	378,359	97,999	2,920
23	358,871	115,247	2,898
24	366,033	139,572	2,408
25	338,386	138,908	2,515
26	315,343	152,006	2,428
(26-25)	△ 23,043	13,098	△ 87

4. 診療行為別患者1人1日当たり診療収益及び構成比

[ 単位: 上段 円  
下段 % ]

区分	診療行為別 年度	初診料	再診料	指導料	投薬料	注射料	精神特殊 療 法 料
入 院	22	2 0.0	- -	- -	830 5.3	132 0.8	1,178 7.5
	23	1 0.0	- -	- -	830 5.2	175 1.1	1,152 7.3
	24	2 0.0	- -	- -	816 5.1	171 1.1	1,174 7.4
	25	2 0.0	- -	- -	894 5.5	210 1.3	1,195 7.4
	26	2 0.0	- -	- -	892 5.4	140 0.8	1,336 8.1
外 来	22	87 0.8	640 5.6	455 4.0	5,787 50.5	351 3.1	3,495 30.5
	23	103 0.8	627 4.9	488 3.8	6,767 52.5	423 3.3	3,728 28.9
	24	79 0.6	612 5.0	486 3.9	6,472 52.5	435 3.5	3,584 29.1
	25	68 0.5	605 4.9	505 4.1	6,325 51.2	490 4.0	3,789 30.6
	26	66 0.5	645 5.1	482 3.8	6,413 50.5	621 4.9	3,955 31.1

区分	診療行為別 年度	検査料 一 般	処置料	放射線料	入院料及び 給食料	その他	計
入 院	22	213 1.4	125 0.8	49 0.4	12,897 81.9	318 1.9	15,744 100.0
	23	222 1.4	83 0.5	52 0.3	12,997 82.0	350 2.2	15,862 100.0
	24	225 1.4	57 0.4	53 0.3	13,201 83.3	154 1.0	15,853 100.0
	25	214 1.3	53 0.3	48 0.3	13,324 82.2	278 1.7	16,218 100.0
	26	184 1.1	60 0.4	37 0.2	13,365 81.0	496 3.0	16,512 100.0
外 来	22	401 3.5	152 1.3	83 0.7	- -	4 0.0	11,455 100.0
	23	481 3.7	149 1.2	106 0.8	- -	18 0.1	12,890 100.0
	24	426 3.5	127 1.0	52 0.4	- -	57 0.5	12,330 100.0
	25	439 3.5	87 0.7	60 0.5	- -	0 0.0	12,368 100.0
	26	398 3.1	78 0.6	49 0.4	- -	1 0.0	12,708 100.0

### 第3節 診療の状況

#### 1. 放射線撮影件数

〔単位：上段 件〕  
下段 %〕

年度	区分	撮 影			C T	計
		一般	歯科	小 計		
22		1,807	200	2,007	419	2,426
		74.5	8.2	82.7	17.3	100.0
23		1,998	181	2,179	453	2,632
		75.9	6.9	82.8	17.2	100.0
24		1,418	184	1,602	400	2,002
		70.8	9.2	80.0	20.0	100.0
25		1,410	117	1,527	407	1,934
		73.0	6.0	79.0	21.0	100.0
26		1,128	96	1,224	356	1,580
		71.5	6.0	77.5	22.5	100.0
26-25		△ 282	△ 21	△ 303	△ 51	△ 354

#### 2. 臨床検査件数

〔単位：上段 件〕  
下段 %〕

年度	区分	生化学検査	血液形態 その他 一般検査	細 菌 血清検査	生理検査	計
22		73,722	45,974	1,667	794	122,157
		60.4	37.6	1.4	0.6	100.0
23		78,575	45,519	1,931	790	126,815
		62.0	35.9	1.5	0.6	100.0
24		71,085	38,393	1,475	666	111,619
		63.7	34.4	1.3	0.6	100.0
25		68,097	36,023	1,257	679	106,056
		64.2	34.0	1.2	0.6	100.0
26		62,958	32,763	1,024	486	97,231
		64.8	33.7	1.0	0.5	100.0
26-25		△ 5,139	△ 3,260	△ 233	△ 193	△ 8,825

### 3. 精神科作業療法実施状況

(単位:人、日)

区分 年度	延べ人員	活動日数	一日平均人員
22	20,521	243	84.4
23	19,700	244	80.7
24	17,189	245	70.2
25	16,838	244	69.0
26	16,478	244	67.5

### 4. SST(社会生活技能訓練)実施状況(26年度)

クール	実施時期	実施回数	登録数	延べ参加数
第1クール	5月7日～5月28日	4回	5名	10名
第2クール	6月25日～7月16日	4回	5名	13名
第3クール	8月13日～9月3日	4回	6名	20名
第4クール	10月1日～10月22日	4回	6名	17名
第5クール	11月19日～12月10日	4回	4名	9名
計		20回		69名

※SST参加者は精神科作業療法に含んで計上している。

### 5. 心理教育実施状況(26年度)

クール	実施時期	実施回数	登録数	延べ参加数
第1クール	4月17日～5月22日	6回	19名	57名
第2クール	6月12日～7月17日	6回	17名	53名
第3クール	8月7日～9月11日	6回	14名	37名
第4クール	10月2日～11月6日	6回	19名	58名
第5クール	11月27日～1月15日	6回	12名	38名
第6クール	2月5日～3月12日	6回	7名	26名
計		36回		269名

※心理教育参加者は精神科作業療法に含んで計上している。

### 6. 医療相談件数

(単位:件)

相談内容 年度	受診援助	入院援助	退院・転院援助	療養上の問題	経済問題	就労問題	住宅問題	教育問題	家族問題	日常問題	心理・情緒	人権擁護	その他	合計
22	181	316	593	717	633	13	48	8	247	5	0	10	708	3,479
23	129	291	785	754	486	4	58	8	329	3	0	10	467	3,324
24	378	414	1,191	402	581	18	66	0	289	3	1	22	844	4,209
25	739	351	2,026	922	636	42	65	11	163	25	14	24	902	5,920
26	747	231	1,571	596	462	29	33	8	136	26	10	29	1,403	5,281

### 7. 心理検査件数

(単位:件)

検査内容 年度	発達及び知能検査					人格検査						その他			合計
	田中ビネー	鈴木ビネー	WISC-III・IV	WAIS-R・III	その他	Y-G	P-Fスタデイ	描画テスト	ロールシャッハ	TAT	その他	ベンダーゲシユタルト	ベントソ視覚記録	内田クレペリン	
22	35	20	47	113	38	36	48	49	59	10	7	19	3	2	486
23	40	13	36	124	55	22	57	61	49	6	13	34	6	0	516
24	22	14	33	104	51	27	50	73	44	2	12	24	2	0	458
25	29	10	26	121	56	47	30	76	49	5	26	18	4	1	498
26	17	18	18	114	40	19	55	61	32	3	40	11	1	0	429

### 8. 訪問看護件数

(単位:件)

年 度	22	23	24	25	26
訪問延べ件数	1,237	1,269	1,599	1,947	2,391

### 9. 薬剤業務の状況

(1) 調剤業務

ア 内用薬・外用薬

(単位:枚、件、%)

区 分 年 度	外 来		入 院		計		院外処方箋	
	処方箋枚数	調剤数	処方箋枚数	調剤数	処方箋枚数	調剤数	枚数	発行率
22	17,532	48,113	14,659	33,793	32,191	81,906	3,920	18.3
23	18,742	51,440	14,108	31,051	32,850	82,491	3,972	17.5
24	19,393	52,021	12,246	27,349	31,639	79,370	5,108	20.8
25	20,520	51,782	12,611	26,348	33,131	78,130	6,360	23.7
26	20,918	52,782	10,640	22,100	31,558	74,882	6,196	22.9
26-25	398	1,000	△ 1,971	△ 4,248	△ 1,573	△ 3,248	△ 164	—

イ 注射薬

(単位:枚)

区分 年度	注射処方箋枚数		
	外来	入院	計
22	1,500	5,153	6,653
23	1,442	4,146	5,588
24	1,635	3,283	4,918
25	1,926	4,165	6,091
26	2,100	1,927	4,027
26-25	174	△ 2,238	△ 2,064

## (2) 薬剤管理指導業務

(単位:件)

年 度	区 分	服薬指導	持参薬管理	計
22		35	226	261
23		16	243	259
24		31	233	264
25		109	222	331
26		130	238	368
26-25		21	16	37

## (3) 薬品使用構成 (H26年度)

(単位:%)

区 分	構成比	内 訳		詳細内訳	
		分 類	構成比	分 類	構成比
神経系及び感覚器官用 医薬品	86.4	中枢神経系用薬	86.3	催眠鎮静剤	6.5
				抗てんかん剤	4.5
				抗パーキンソン剤	2.0
				精神神経用剤	68.7
		その他	0.1	その他	4.6
個々の器官系用医薬品	8.9	循環器官用薬	3.7		
		消化器官用薬	3.8		
		呼吸器官用薬	0.4		
		外皮用薬	0.5		
		その他	0.5		
代謝性医薬品	2.5	滋養強壮剤	1.0		
		ビタミン剤	0.6		
		血液・体液用薬	0.2		
		その他の代謝性医薬品	0.7		
病原生物に対する医薬品	0.3	抗生物質製剤	0.2		
		その他	0.1		
生薬及び漢方処方に 基づく医薬品	1.1	漢方製剤	1.1		
その他	0.8	その他	0.8		
計	100.0	計	100.0		

平成26年度医薬品年間使用額

217,126 千円

### 10. 医療材料使用状況

単位: 上段 千円  
中段 円  
下段 %

年度	区分	薬 品				その他医療材料					合計
		内服薬 及び 外用薬	注射薬 及び 保存血	その他 〔検査〕 薬品	計	診療材料		医 療 消耗品	医 療 消耗備品	計	
						衛生 材料	レントゲ ン材料				
22	使用高	189,120	16,596	2,693	208,409	667	691	10,858	395	12,611	221,020
	患者1人1日 当たり単価	1,987	174	29	2,190	7	8	119	4	138	2,328
	前年度比	110.0	248.6	80.6	114.5	116.7	114.0	108.2	6.6	75.0	111.0
23	使用高	203,365	20,236	2,847	226,448	610	635	10,275	425	11,945	238,393
	患者1人1日 当たり単価	2,223	221	31	2,475	7	7	112	5	131	2,606
	前年度比	111.9	127.0	106.9	113.0	100.0	87.5	94.1	125.0	94.9	111.9
24	使用高	201,091	19,784	2,816	223,691	776	485	9,505	499	11,265	234,956
	患者1人1日 当たり単価	2,427	239	34	2,700	9	6	115	6	136	2,836
	前年度比	109.2	108.1	109.7	109.1	128.6	85.7	102.7	120.0	103.8	108.8
25	使用高	202,815	22,410	3,470	228,695	916	488	9,358	297	11,060	239,755
	患者1人1日 当たり単価	2,512	278	43	2,833	11	6	116	4	137	2,970
	前年度比	103.5	116.3	126.5	104.9	122.2	100.0	100.9	66.7	100.7	104.7
26	使用高	195,187	21,939	3,722	220,848	1,421	342	9,194	387	11,345	232,193
	患者1人1日 当たり単価	2,588	291	49	2,928	19	5	122	5	151	3,079
	前年度比	103.0	104.7	114.0	103.4	172.7	83.3	105.2	125.0	110.2	103.7

※ 前年度比は、患者1人1日当たり単価の比較増減率である。

### 11. 給食の状況

年度	区分	年間給食数 (食)	年間給食人員 (人)	1日当たり 給食人員 (人)	患者1人1日当たり	
					エネルギー(kcal)	たんぱく質(g)
22		189,748	63,249	173	1,883	75.0
23		179,796	59,932	164	1,892	72.0
24		153,299	51,100	140	1,926	68.0
25		145,282	48,427	133	1,934	69.0
26		128,299	42,766	117	1,944	69.0

## 12. 食種別構成比

(単位:人、%)

年度	区分	一般食	治療食						小計	計
			高血圧	腎炎	肝炎	糖尿	高カロリー食	その他		
22	人員	52,549	2,127	564	0	5,858	70	2,081	10,700	63,249
	比率	83.1	3.4	0.9	0.0	9.2	0.1	3.3	16.9	100.0
23	人員	48,302	2,127	418	0	6,740	321	2,024	11,630	59,932
	比率	80.6	3.6	0.7	0.0	11.2	0.5	3.4	19.4	100.0
24	人員	43,239	1,276	257	0	5,355	207	766	7,861	51,100
	比率	84.6	2.5	0.5	0.0	10.5	0.4	1.5	15.4	100.0
25	人員	42,056	884	245	0	3,378	85	1,779	6,371	48,427
	比率	86.8	1.8	0.5	0.0	7.0	0.2	3.7	13.2	100.0
26	人員	34,590	1,317	0	24	3,603	81	3,151	8,176	42,766
	比率	80.9	3.1	0.0	0.1	8.3	0.2	7.4	19.1	100.0

図6 患者食の食種別構成比(H26年度)

【治療食内訳】	人員	(構成比)
高血圧	1,317人	( 16.1%)
腎炎	0人	( 0.0%)
肝炎	24人	( 0.3%)
糖尿	3,603人	( 44.1%)
高カロリー食	81人	( 1.0%)
その他	3,151人	( 38.5%)

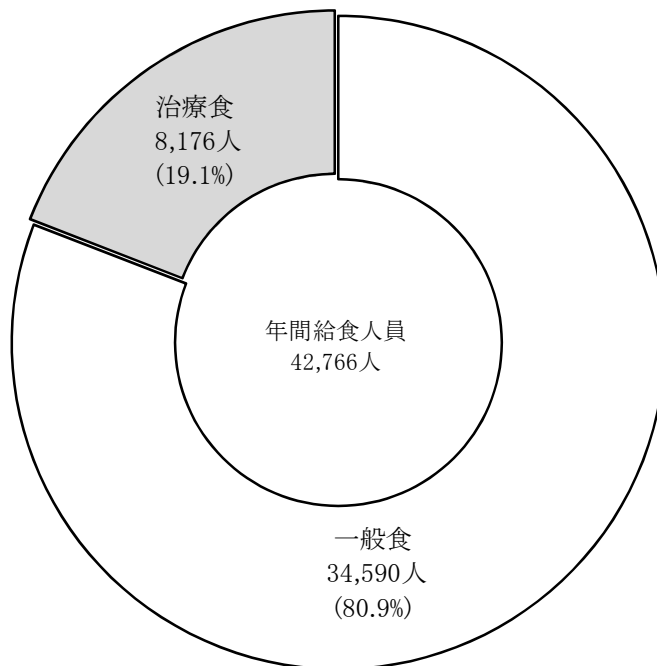

## 第4節 職員の状況

### 1. 部門別職員数

(各年度末現在)(単位:人)

部門別 年度	医 師	看護部門				薬 剤 部 門	放 射 線 部 門	検 査 部 門	そ の 他 医 療 技 術 部 門	給 食 部 門	管理部門			計
		看 護 師	准 看 護 師	看 護 助 手	小 計						事 務 部 門	そ の 他	小 計	
22	8.0	101.5	4.5	11.8	117.8	3.8	1.0	1.8	8.6	1.0	12.8	0.0	12.8	154.7
23	8.0	97.5	3.8	11.8	113.0	3.5	1.0	1.8	12.0	1.0	12.8	0.0	12.8	153.0
24	8.0	100.5	4.5	11.0	116.0	2.5	1.0	1.8	12.2	1.0	12.8	0.0	12.8	155.2
25	8.0	95.0	3.5	8.8	107.3	4.0	1.0	1.8	14.0	1.0	12.3	0.0	12.3	149.4
26	6.0	91.0	3.5	7.3	101.8	4.0	1.0	1.8	12.0	1.0	12.5	0.0	12.5	140.1
26-25	△2.0	△4.0	0.0	△1.5	△5.5	0.0	0.0	0.0	△2.0	0.0	0.2	0.0	0.2	△9.3

図7 部門別職員構成比

(各年度末現在) (単位:%)

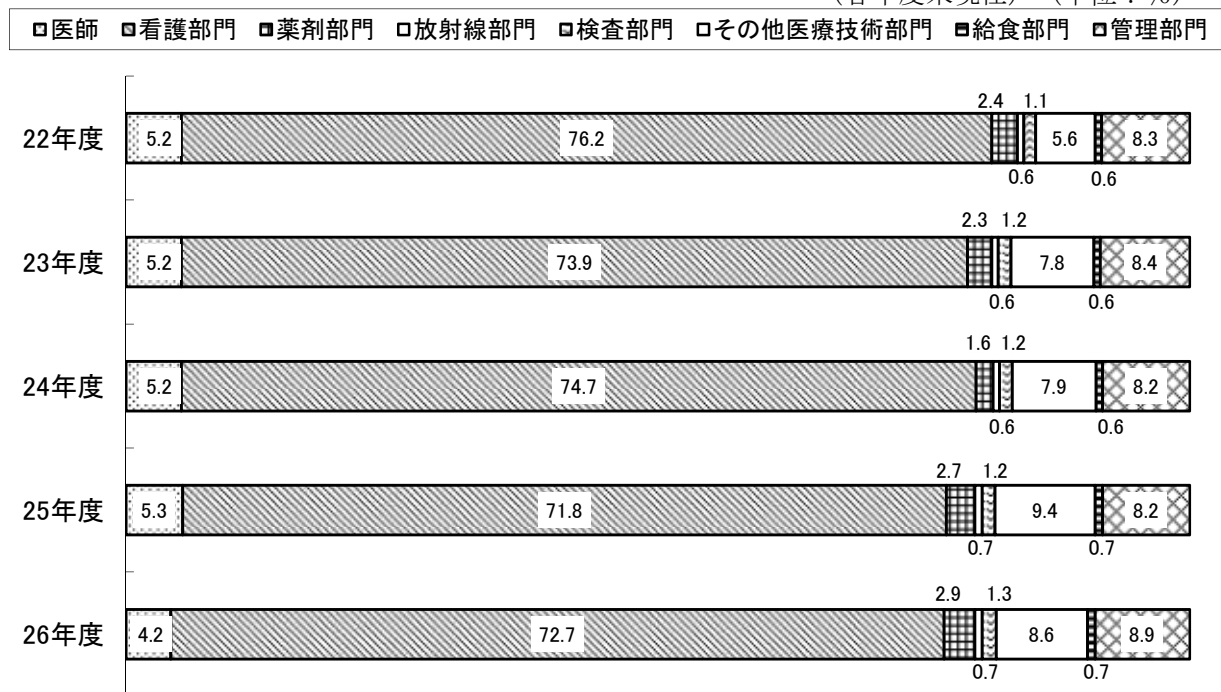

### 2. 病床100床当たり職員数

(各年度末現在)(単位:人)

区分 年度	医 師	看護部門	薬剤部門	放 射 線 部 門	検 査 部 門	給食部門	事務部門	そ の 他 の 部 門	計	病床数
22	3.5	51.2	1.6	0.4	0.8	0.4	5.6	3.7	67.2	230
23	3.5	49.1	1.5	0.4	0.8	0.4	5.6	5.2	66.5	230
24	3.5	50.4	1.1	0.4	0.8	0.4	5.6	5.3	67.5	230
25	3.5	46.7	1.7	0.4	0.8	0.4	5.4	6.1	65.0	230
26	2.6	44.3	1.7	0.4	0.8	0.4	5.5	5.2	60.9	230

図8 職種別100床当たり職員数

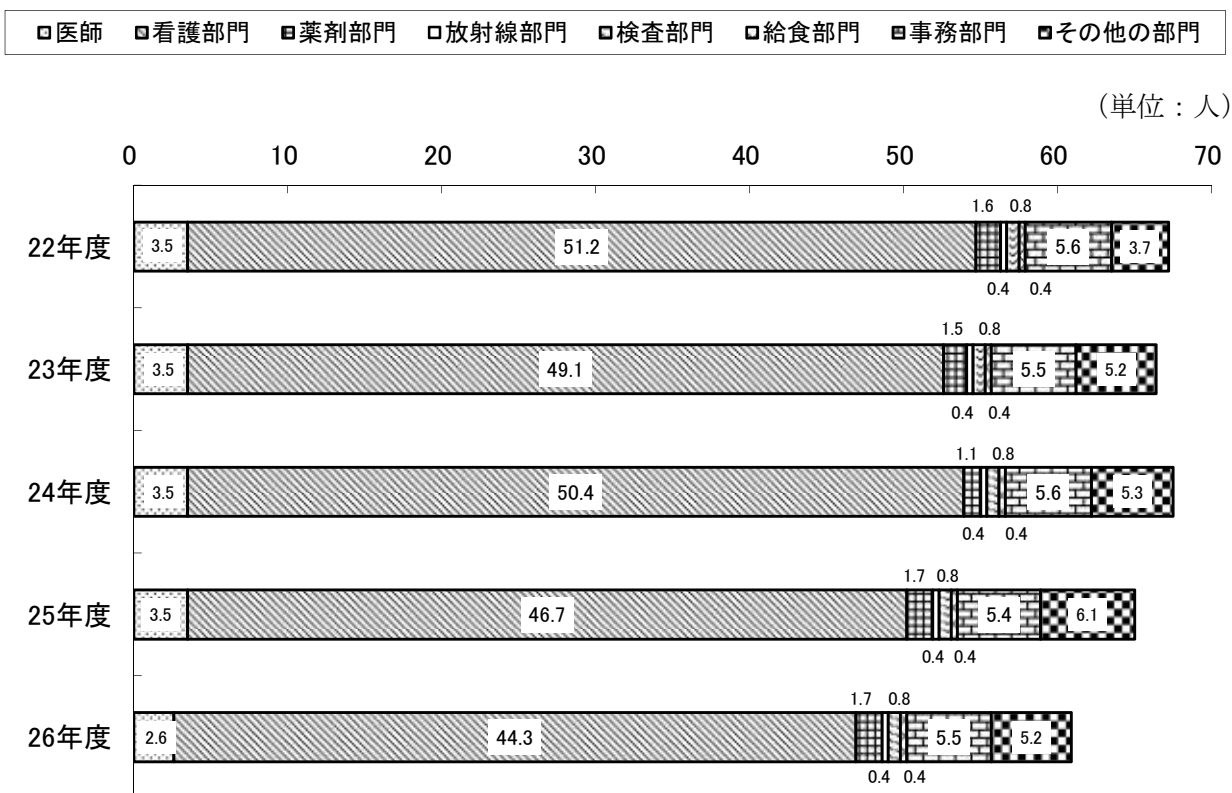

### 3. 職種別平均給与月額

(単位：円)

年度／区分	医師	看護師	准看護師	事務職員	全職員
22	1,314,750	519,628	649,952	587,913	581,079
23	1,276,996	500,474	647,620	575,003	567,189
24	1,284,000	487,975	639,260	549,992	553,347
25	1,268,845	452,223	603,381	436,874	511,076
26	1,356,433	494,766	650,185	460,424	544,688

### 4. 職種別平均年齢

(単位：歳)

年度／区分	医師	看護師	准看護師	事務職員	全職員
22	43.4	42.8	55.7	50.7	44.3
23	42.9	41.9	56.7	51.7	43.8
24	42.9	41.8	57.7	50.1	43.7
25	44.3	40.7	58.5	46.8	42.9
26	46.2	41.4	59.5	46.4	43.5

## 第5節 経理の状況及び財務分析

### 1. 損益計算書

(円、%)

区 分	年 度					対医業収益比				
	22	23	24	25	26	22	23	24	25	26
医 業 収 益	1,400,016,523	1,383,625,214	1,226,865,891	1,210,693,440	1,143,813,302	100.0	100.0	100.0	100.0	100.0
入 院 収 益	1,104,808,001	1,040,007,623	881,407,495	851,041,129	765,652,208	78.9	75.2	71.8	70.3	66.9
外 来 収 益	286,157,483	333,984,741	336,088,955	349,354,174	369,070,032	20.4	24.1	27.4	28.9	32.3
そ の 他 医 業 収 益	9,051,039	9,632,850	9,369,441	10,298,137	9,091,062	0.6	0.7	0.8	0.9	0.8
公衆衛生活動収益	0	0	321,850	277,990	276,784	-	-	0.0	0.0	0.0
そ の 他 医 業 収 益	9,051,039	9,632,850	9,047,591	10,020,147	8,814,278	0.6	0.7	0.7	0.8	0.8
医 業 外 収 益	555,020,977	550,439,671	539,020,636	538,921,569	693,410,254	39.6	39.8	43.9	44.5	60.6
負 担 金 交 付 金	542,835,392	538,948,561	523,118,128	518,221,857	510,970,726	38.8	39.0	42.6	42.8	44.7
長 期 前 受 金 戻 入	0	0	0	0	171,693,297	-	-	-	-	15.0
そ の 他 医 業 外 収 益	12,185,585	11,491,110	15,902,508	20,699,712	10,746,231	0.9	0.8	1.3	1.7	0.9
土 地 建 物 貸 付 料	259,531	266,829	266,597	265,941	226,769	0.0	0.0	0.0	0.0	0.0
不 用 品 売 払 代 金	0	0	0	78,000	0	-	-	-	0.0	-
そ の 他 医 業 外 収 益	11,926,054	11,224,281	15,635,911	20,355,771	10,519,462	0.9	0.8	1.3	1.7	0.9
病 院 事 業 収 益 合 計	1,955,037,500	1,934,064,885	1,765,886,527	1,749,615,009	1,837,223,556	139.6	139.8	143.9	144.5	160.6
医 業 費 用	1,838,583,443	1,810,200,681	1,847,259,469	1,660,086,384	1,838,419,436	131.3	130.8	150.6	137.1	160.7
給 与 費	1,285,829,541	1,238,315,963	1,297,081,552	1,106,262,341	1,125,678,968	91.8	89.5	105.7	91.4	98.4
給 料	542,379,605	528,118,840	522,339,961	476,768,751	478,780,074	38.7	38.2	42.6	39.4	41.9
手 当	351,881,331	340,559,499	332,346,911	321,302,348	320,064,444	25.1	24.6	27.1	26.5	28.0
報 酬	7,439,868	0	0	0	0	0.5	-	-	-	-
賃 金	61,422,220	63,602,261	65,778,120	56,167,209	52,810,928	4.4	4.6	5.4	4.6	4.6
退 職 給 付 費	108,688,740	97,373,915	180,913,334	69,686,893	95,442,831	7.8	7.0	14.7	5.8	8.3
法 定 福 利 費	214,017,777	208,661,448	195,703,226	182,337,140	178,580,691	15.3	15.1	16.0	15.1	15.6
材 料 費	238,058,441	254,871,219	247,483,980	252,252,880	243,278,180	17.0	18.4	20.2	20.8	21.3
薬 品 費	205,716,605	223,601,143	220,874,197	225,225,473	217,126,439	14.7	16.2	18.0	18.6	19.0
診 療 材 料 費	4,051,782	4,091,546	4,077,811	4,873,978	5,485,125	0.3	0.3	0.3	0.4	0.5
医 療 消 耗 備 品 費	395,710	424,800	498,500	297,143	386,700	0.0	0.0	0.0	0.0	0.0
医 療 消 耗 品 費	10,858,224	10,281,371	9,505,131	9,358,301	9,194,441	0.8	0.7	0.8	0.8	0.8
そ の 他 材 料 費	17,036,120	16,472,359	12,528,341	12,497,985	11,085,475	1.2	1.2	1.0	1.0	1.0
経 費	284,406,804	293,707,490	281,256,396	286,796,234	278,277,136	20.3	21.2	22.9	23.7	24.3
厚 生 福 利 費	383,652	323,450	365,474	444,034	381,058	0.0	0.0	0.0	0.0	0.0
報 償 費	5,966,309	5,536,800	5,428,400	6,479,911	14,459,096	0.4	0.4	0.4	0.5	1.3
旅 費 交 通 費	683,719	822,274	279,243	534,223	318,074	0.0	0.1	0.0	0.0	0.0
職 員 被 服 費	384,388	367,254	285,937	271,118	410,594	0.0	0.0	0.0	0.0	0.0
消 耗 品 費	7,032,086	6,941,623	6,538,695	7,165,458	6,716,972	0.5	0.5	0.5	0.6	0.6
消 耗 備 品 費	827,011	219,700	54,600	0	362,400	0.1	0.0	0.0	-	0.0
光 熱 水 費	33,724,263	33,460,442	33,777,720	36,120,958	37,286,136	2.4	2.4	2.8	3.0	3.3
燃 料 費	22,777,108	24,602,252	25,383,229	27,204,293	19,616,516	1.6	1.8	2.1	2.2	1.7
印 刷 製 本 費	263,562	225,909	220,049	191,629	254,869	0.0	0.0	0.0	0.0	0.0
修 繕 費	26,937,767	35,985,837	33,508,767	33,232,758	31,895,394	1.9	2.6	2.7	2.7	2.8

※ 対医業収益比及び対前年度比は端数の関係で縦計が合わない場合がある。

(円、%)

年度 区分	対前年度増減額				対前年度比			
	23-22	24-23	25-24	26-25	23/22	24/23	25/24	26/25
医業収益	△ 16,391,309	△ 156,759,323	△ 16,172,451	△ 66,880,138	98.8	88.7	98.7	94.5
入院収益	△ 64,800,378	△ 158,600,128	△ 30,366,366	△ 85,388,921	94.1	84.8	96.6	90.0
外来収益	47,827,258	2,104,214	13,265,219	19,715,858	116.7	100.6	103.9	105.6
その他医業収益	581,811	△ 263,409	928,696	△ 1,207,075	106.4	97.3	109.9	88.3
公衆衛生活動収益	0	321,850	△ 43,860	△ 1,206	--	皆増	86.4	99.6
その他医業収益	581,811	△ 585,259	972,556	△ 1,205,869	106.4	93.9	110.7	88.0
医業外収益	△ 4,581,306	△ 11,419,035	△ 99,067	154,488,685	99.2	97.9	100.0	128.7
負担金交付金	△ 3,886,831	△ 15,830,433	△ 4,896,271	△ 7,251,131	99.3	97.1	99.1	98.6
長期前受金戻入	0	0	0	171,693,297	--	--	--	皆増
その他医業外収益	△ 694,475	4,411,398	4,797,204	△ 9,953,481	94.3	138.4	130.2	51.9
土地建物貸付料	7,298	△ 232	△ 656	△ 39,172	102.8	99.9	99.8	85.3
不用品売却代金	0	0	78,000	△ 78,000	--	--	皆増	皆減
その他医業外収益	△ 701,773	4,411,630	4,719,860	△ 9,836,309	94.1	139.3	130.2	51.7
病院事業収益合計	△ 20,972,615	△ 168,178,358	△ 16,271,518	87,608,547	98.9	91.3	99.1	105.0
医業費用	△ 28,382,762	37,058,788	△ 187,173,085	178,333,052	98.5	102.0	89.9	110.7
給与	△ 47,513,578	58,765,589	△ 190,819,211	19,416,627	96.3	104.7	85.3	101.8
給料	△ 14,260,765	△ 5,778,879	△ 45,571,210	2,011,323	97.4	98.9	91.3	100.4
手当	△ 11,321,832	△ 8,212,588	△ 11,044,563	△ 1,237,904	96.8	97.6	96.7	99.6
報酬	△ 7,439,868	0	0	0	皆減	--	--	--
賃金	2,180,041	2,175,859	△ 9,610,911	△ 3,356,281	103.5	103.4	85.4	94.0
退職給付費	△ 11,314,825	83,539,419	△ 111,226,441	25,755,938	89.6	185.8	38.5	137.0
法定福利費	△ 5,356,329	△ 12,958,222	△ 13,366,086	△ 3,756,449	97.5	93.8	93.2	97.9
材料費	16,812,778	△ 7,387,239	4,768,900	△ 8,974,700	107.1	97.1	101.9	96.4
薬品費	17,884,538	△ 2,726,946	4,351,276	△ 8,099,034	108.7	98.8	102.0	96.4
診療材料費	39,764	△ 13,735	796,167	611,147	101.0	99.7	119.5	112.5
医療消耗備品費	29,090	73,700	△ 201,357	89,557	107.4	117.3	59.6	130.1
医療消耗品費	△ 576,853	△ 776,240	△ 146,830	△ 163,860	94.7	92.5	98.5	98.2
その他材料費	△ 563,761	△ 3,944,018	△ 30,356	△ 1,412,510	96.7	76.1	99.8	88.7
経費	9,300,686	△ 12,451,094	5,539,838	△ 8,519,098	103.3	95.8	102.0	97.0
厚生福利費	△ 60,202	42,024	78,560	△ 62,976	84.3	113.0	121.5	85.8
報償費	△ 429,509	△ 108,400	1,051,511	7,979,185	92.8	98.0	119.4	223.1
旅費交通費	138,555	△ 543,031	254,980	△ 216,149	120.3	34.0	191.3	59.5
職員被服費	△ 17,134	△ 81,317	△ 14,819	139,476	95.5	77.9	94.8	151.4
消耗品費	△ 90,463	△ 402,928	626,763	△ 448,486	98.7	94.2	109.6	93.7
消耗備品費	△ 607,311	△ 165,100	△ 54,600	362,400	26.6	24.9	0.0	--
光熱水費	△ 263,821	317,278	2,343,238	1,165,178	99.2	100.9	106.9	103.2
燃料費	1,825,144	780,977	1,821,064	△ 7,587,777	108.0	103.2	107.2	72.1
印刷製本費	△ 37,653	△ 5,860	△ 28,420	63,240	85.7	97.4	87.1	133.0
修繕費	9,048,070	△ 2,477,070	△ 276,009	△ 1,337,364	133.6	93.1	99.2	96.0

区 分	年 度					対医業収益比				
	22	23	24	25	26	22	23	24	25	26
保 険 料	1,279,458	970,211	745,647	755,712	702,357	0.1	0.1	0.1	0.1	0.1
賃 借 料	13,539,828	12,503,284	11,483,324	11,627,183	9,985,237	1.0	0.9	0.9	1.0	0.9
委 託 料	165,356,056	164,138,954	156,737,516	156,527,498	149,019,695	11.8	11.9	12.8	12.9	13.0
通 信 運 搬 費	1,346,633	1,422,812	1,169,515	1,260,175	1,270,375	0.1	0.1	0.1	0.1	0.1
清 掃 費	265,400	411,800	444,930	351,800	0	0.0	0.0	0.0	0.0	-
諸 会 費	1,362,310	1,098,119	1,318,852	1,246,757	1,471,826	0.1	0.1	0.1	0.1	0.1
貸倒引当金繰入額	0	0	0	0	772,326	-	-	-	-	0.1
雑 費	2,277,254	4,676,769	3,514,498	3,382,727	3,354,211	0.2	0.3	0.3	0.3	0.3
研 究 研 修 費	3,381,789	2,845,432	2,666,891	3,520,763	3,998,562	0.2	0.2	0.2	0.3	0.3
図 書 費	922,832	843,918	776,510	775,834	848,520	0.1	0.1	0.1	0.1	0.1
旅 費	2,458,957	2,001,514	1,890,381	2,744,929	3,150,042	0.2	0.1	0.2	0.2	0.3
減 価 償 却 費	22,747,336	20,192,213	18,587,081	10,435,110	171,735,650	1.6	1.5	1.5	0.9	15.0
建 物 減 価 償 却 費	7,329,670	7,329,670	7,329,670	7,329,670	112,257,080	0.5	0.5	0.6	0.6	9.8
構 築 物 減 価 償 却 費	10,301,900	10,301,900	10,248,060	2,285,760	14,907,890	0.7	0.7	0.8	0.2	1.3
器 械 備 品 減 価 償 却 費	5,115,766	2,560,643	1,009,351	819,680	44,387,030	0.4	0.2	0.1	0.1	3.9
車 両 減 価 償 却 費	0	0	0	0	183,650	-	-	-	-	0.0
長 期 前 払 消 費 税 償 却	0	0	0	0	15,287,900	-	-	-	-	1.3
長 期 前 払 消 費 税 償 却	0	0	0	0	15,287,900	-	-	-	-	1.3
資 産 減 耗 費	4,159,532	268,364	183,569	819,056	163,040	0.3	0.0	0.0	0.1	0.0
た な 卸 資 産 減 耗 費	61,785	123,354	42,919	56,878	80,178	0.0	0.0	0.0	0.0	0.0
固 定 資 産 除 却 費	4,097,747	145,010	140,650	762,178	82,862	0.3	0.0	0.0	0.1	0.0
医 業 外 費 用	47,739,242	48,546,883	48,258,268	48,226,679	43,820,499	3.4	3.5	3.9	4.0	3.8
支 払 利 息 及 び 企 業 債 取 扱 諸 費	3,716,841	813,177	581,604	402,794	231,061	0.3	0.1	0.0	0.0	0.0
企 業 債 利 息	3,397,115	711,177	479,604	300,794	129,061	0.2	0.1	0.0	0.0	0.0
長 期 借 入 金 利 息	204,000	102,000	102,000	102,000	102,000	0.0	0.0	0.0	0.0	0.0
一 時 借 入 金 利 息	115,726	0	0	0	0	0.0	-	-	-	-
繰 延 勘 定 償 却	15,131,816	15,221,600	15,226,900	15,265,600	0	1.1	1.1	1.2	1.3	-
控 除 対 象 外 消 費 税 額 償 却	15,131,816	15,221,600	15,226,900	15,265,600	0	1.1	1.1	1.2	1.3	-
雑 損 失	28,890,585	32,512,106	32,449,764	32,558,285	43,589,438	2.1	2.3	2.6	2.7	3.8
そ の 他 雑 損 失	28,890,585	32,512,106	32,449,764	32,558,285	43,589,438	2.1	2.3	2.6	2.7	3.8
特 別 損 失	0	0	0	0	67,539,000	-	-	-	-	5.9
そ の 他 特 別 損 失	0	0	0	0	67,539,000	-	-	-	-	5.9
病 院 事 業 費 用 合 計	1,886,322,685	1,858,747,564	1,895,517,737	1,708,313,063	1,949,778,935	134.7	134.3	154.5	141.1	170.5
当 年 度 経 常 損 益	68,714,815	75,317,321	△ 129,631,210	41,301,946	△ 45,016,379	-	-	-	-	-
当 年 度 純 損 益	68,714,815	75,317,321	△ 129,631,210	41,301,946	△ 112,555,379	-	-	-	-	-
当 年 度 未 処 理 利 益 剰 余 金 (△ 未 処 理 欠 損 金)	△ 823,318,461 (△ 513,321,803)	△ 438,004,482	△ 567,635,692	△ 526,333,746	△ 638,889,125	-	-	-	-	-

※1 対医業収益比及び対前年度比は端数の関係で縦計が合わない場合がある。

2 平成22年度の当年度未処理欠損金の( )は、議会の議決により資本剰余金取り崩しにより欠損金処理した後の額である。

区 分	年 度	対前年度増減額				対前年度比			
		23-22	24-23	25-24	26-25	23/22	24/23	25/24	26/25
保 險 料		△ 309,247	△ 224,564	10,065	△ 53,355	75.8	76.9	101.3	92.9
賃 借 料		△ 1,036,544	△ 1,019,960	143,859	△ 1,641,946	92.3	91.8	101.3	85.9
委 託 料		△ 1,217,102	△ 7,401,438	△ 210,018	△ 7,507,803	99.3	95.5	99.9	95.2
通 信 運 搬 費		76,179	△ 253,297	90,660	10,200	105.7	82.2	107.8	100.8
清 掃 費		146,400	33,130	△ 93,130	△ 351,800	155.2	108.0	79.1	皆減
諸 会 費		△ 264,191	220,733	△ 72,095	225,069	80.6	120.1	94.5	118.1
貸倒引当金繰入額		0	0	0	772,326	--	--	--	皆増
雑 費		2,399,515	△ 1,162,271	△ 131,771	△ 28,516	205.4	75.1	96.3	99.2
研 究 研 修 費		△ 536,357	△ 178,541	853,872	477,799	84.1	93.7	132.0	113.6
図 書 費		△ 78,914	△ 67,408	△ 676	72,686	91.4	92.0	99.9	109.4
旅 費		△ 457,443	△ 111,133	854,548	405,113	81.4	94.4	145.2	114.8
減 価 償 却 費		△ 2,555,123	△ 1,605,132	△ 8,151,971	161,300,540	88.8	92.1	56.1	1,645.7
建 物 減 価 償 却 費		0	0	0	104,927,410	100.0	100.0	100.0	1,531.5
構 築 物 減 価 償 却 費		0	△ 53,840	△ 7,962,300	12,622,130	100.0	99.5	22.3	652.2
器 械 備 品 減 価 償 却 費		△ 2,555,123	△ 1,551,292	△ 189,671	43,567,350	50.1	39.4	81.2	5,415.2
車 両 減 価 償 却 費		0	0	0	183,650	--	--	--	皆増
長 期 前 払 消 費 税 償 却		0	0	0	15,287,900	--	--	--	皆増
長 期 前 払 消 費 税 償 却		0	0	0	15,287,900	--	--	--	皆増
資 産 減 耗 費		△ 3,891,168	△ 84,795	635,487	△ 656,016	6.5	68.4	446.2	19.9
た な 卸 資 産 減 耗 費		61,569	△ 80,435	13,959	23,300	199.7	34.8	132.5	141.0
固 定 資 産 除 却 費		△ 3,952,737	△ 4,360	621,528	△ 679,316	3.5	97.0	541.9	10.9
医 業 外 費 用		807,641	△ 288,615	△ 31,589	△ 4,406,180	101.7	99.4	99.9	90.9
支 払 利 息 及 び 企 業 債 取 扱 諸 費		△ 2,903,664	△ 231,573	△ 178,810	△ 171,733	21.9	71.5	69.3	57.4
企 業 債 利 息		△ 2,685,938	△ 231,573	△ 178,810	△ 171,733	20.9	67.4	62.7	42.9
長 期 借 入 金 利 息		△ 102,000	0	0	0	50.0	100.0	100.0	100.0
一 時 借 入 金 利 息		△ 115,726	0	0	0	皆減	--	--	--
繰 延 勘 定 償 却		89,784	5,300	38,700	△ 15,265,600	100.6	100.0	100.3	皆減
控 除 対 象 外 消 費 税 額 償 却		89,784	5,300	38,700	△ 15,265,600	100.6	100.0	100.3	皆減
雑 損 失		3,621,521	△ 62,342	108,521	11,031,153	112.5	99.8	100.3	133.9
そ の 他 雑 損 失		3,621,521	△ 62,342	108,521	11,031,153	112.5	99.8	100.3	133.9
特 別 損 失		0	0	0	67,539,000	--	--	--	皆増
そ の 他 特 別 損 失		0	0	0	67,539,000	--	--	--	皆増
病 院 事 業 費 用 合 計		△ 27,575,121	36,770,173	△ 187,204,674	241,465,872	98.5	102.0	90.1	114.1
当 年 度 経 常 損 益		6,602,506	△ 204,948,531	170,933,156	△ 86,318,325	-	-	-	-
当 年 度 純 損 益		6,602,506	△ 204,948,531	170,933,156	△ 153,857,325	-	-	-	-

## 2. 貸借対照表

(円)

年度 区分	22	23	24	25	26
<b>【資産の部】</b>					
固定資産	3,789,507,046	3,768,168,858	3,752,437,951	3,742,238,321	2,619,876,612
有形固定資産	3,788,761,646	3,767,423,458	3,751,692,551	3,741,492,921	2,556,465,464
土地	85,197,226	85,197,226	85,197,226	85,197,226	85,197,226
建物	3,063,609,891	3,056,280,221	3,048,950,551	3,041,620,881	2,184,955,482
構築物	318,848,520	308,546,620	298,298,560	296,012,800	211,616,230
器械備品	320,868,529	317,161,911	319,008,734	317,195,242	73,413,404
車両	237,480	237,480	237,480	1,466,772	1,283,122
無形固定資産	745,400	745,400	745,400	745,400	745,400
電話加入権	745,400	745,400	745,400	745,400	745,400
投資その他の資産	0	0	0	0	62,665,748
長期前払消費税	0	0	0	0	62,665,748
流動資産	539,403,677	630,146,680	621,414,150	575,284,397	562,511,890
現金預金	192,441,053	410,749,673	415,465,980	372,510,721	375,621,690
未収金	343,218,030	216,134,505	203,485,873	197,976,414	184,801,005
過年度医業未収金	10,868,783	11,594,233	11,990,067	11,798,981	11,375,959
年度内医業未収金	224,773,383	199,241,673	185,751,506	180,018,233	169,415,275
年度内医業外未収金	5,232,032	5,298,599	5,744,300	6,159,200	4,607,500
年度内その他未収金	102,343,832	0	0	0	0
未収金貸倒引当金	0	0	0	0	△ 597,729
貯蔵品	3,744,594	3,262,502	2,462,297	4,797,262	2,089,195
繰延勘定	123,294,251	108,098,836	93,065,395	77,911,077	0
控除対象外消費税額	123,294,251	108,098,836	93,065,395	77,911,077	0
資産合計	4,452,204,974	4,506,414,374	4,466,917,496	4,395,433,795	3,182,388,502
<b>【負債の部】</b>					
固定負債	510,000,000	510,000,000	510,000,000	510,000,000	510,000,000
他会計借入金	510,000,000	510,000,000	510,000,000	510,000,000	510,000,000
その他長期借入金	510,000,000	510,000,000	510,000,000	510,000,000	510,000,000

区分 \ 年度	22	23	24	25	26
流動負債	176,425,383	156,156,732	243,096,704	129,199,237	213,581,456
未払金	170,135,345	148,976,287	235,792,447	122,247,834	143,271,649
医業未払金	148,265,946	121,036,471	216,108,056	101,272,567	121,537,243
医業外未払金	413,500	382,800	301,100	408,300	261,900
その他未払金	21,455,899	27,557,016	19,383,291	20,566,967	21,472,506
引当金	0	0	0	0	65,072,000
賞与引当金	0	0	0	0	55,241,000
法定福利費引当金	0	0	0	0	9,831,000
その他流動負債	6,290,038	7,180,445	7,304,257	6,951,403	5,237,807
繰延収益	0	0	0	0	2,385,893,677
長期前受金	0	0	0	0	2,385,893,677
負債合計	686,425,383	666,156,732	753,096,704	639,199,237	3,109,475,133
<b>【資本の部】</b>					
資本金	779,866,785	758,226,494	742,082,494	726,938,494	711,802,494
資本金	711,802,494	711,802,494	711,802,494	711,802,494	711,802,494
借入資本金	68,064,291	46,424,000	30,280,000	15,136,000	0
企業債	68,064,291	46,424,000	30,280,000	15,136,000	0
剰余金	2,985,912,806	3,082,031,148	2,971,738,298	3,029,296,064	△ 638,889,125
資本剰余金	3,809,231,267 (3,499,234,609)	3,520,035,630	3,539,373,990	3,555,629,810	0
受贈財産評価額	1,600,715 (0)	0	0	0	0
負担金	1,678,761,814 (1,370,365,871)	1,391,166,892	1,410,505,252	1,426,761,072	0
補助金	2,128,868,738	2,128,868,738	2,128,868,738	2,128,868,738	0
利益剰余金 (△ 欠損金)	△ 823,318,461 (△ 513,321,803)	△ 438,004,482	△ 567,635,692	△ 526,333,746	△ 638,889,125
当年度未処分利益剰余金 (△ 未処理欠損金)	△ 823,318,461 (△ 513,321,803)	△ 438,004,482	△ 567,635,692	△ 526,333,746	△ 638,889,125
資本合計	3,765,779,591	3,840,257,642	3,713,820,792	3,756,234,558	72,913,369
負債資本合計	4,452,204,974	4,506,414,374	4,466,917,496	4,395,433,795	3,182,388,502

※ 平成22年度の資本剰余金及び利益剰余金の（ ）は、議会の議決により資本剰余金取り崩しにより欠損金処理した後の額である。

(円)

区分	年度				対前年度比 26/25
	23-22	24-23	25-24	26-25	
<b>【資産の部】</b>					
固定資産	△ 21,338,188	△ 15,730,907	△ 10,199,630	△ 1,122,361,709	70.0
有形固定資産	△ 21,338,188	△ 15,730,907	△ 10,199,630	△ 1,185,027,457	68.3
土地	0	0	0	0	100.0
建物	△ 7,329,670	△ 7,329,670	△ 7,329,670	△ 856,665,399	71.8
構築物	△ 10,301,900	△ 10,248,060	△ 2,285,760	△ 84,396,570	71.5
器械備品	△ 3,706,618	1,846,823	△ 1,813,492	△ 243,781,838	23.1
車両	0	0	1,229,292	△ 183,650	87.5
無形固定資産	0	0	0	0	100.0
電話加入権	0	0	0	0	100.0
投資その他の資産	0	0	0	62,665,748	皆増
長期前払消費税	0	0	0	62,665,748	皆増
流動資産	90,743,003	△ 8,732,530	△ 46,129,753	△ 12,772,507	97.8
現金預金	218,308,620	4,716,307	△ 42,955,259	3,110,969	100.8
未収金	△ 127,083,525	△ 12,648,632	△ 5,509,459	△ 13,175,409	93.3
過年度医業未収金	725,450	395,834	△ 191,086	△ 423,022	96.4
年度内医業未収金	△ 25,531,710	△ 13,490,167	△ 5,733,273	△ 10,602,958	94.1
年度内医業外未収金	66,567	445,701	414,900	△ 1,551,700	74.8
年度内その他未収金	△ 102,343,832	0	0	0	--
未収金貸倒引当金	0	0	0	△ 597,729	皆増
貯蔵品	△ 482,092	△ 800,205	2,334,965	△ 2,708,067	43.5
繰延勘定	△ 15,195,415	△ 15,033,441	△ 15,154,318	△ 77,911,077	皆減
控除対象外消費税額	△ 15,195,415	△ 15,033,441	△ 15,154,318	△ 77,911,077	皆減
資産合計	54,209,400	△ 39,496,878	△ 71,483,701	△ 1,213,045,293	72.4
<b>【負債の部】</b>					
固定負債	0	0	0	0	100.0
他会計借入金	0	0	0	0	100.0
その他長期借入金	0	0	0	0	100.0

区 分	年 度	対 前 年 度 増 減 額			対前年度比 26/25	
		23-22	24-23	25-24		26-25
流 動 負 債		△ 20,268,651	86,939,972	△ 113,897,467	84,382,219	165.3
未 払 金		△ 21,159,058	86,816,160	△ 113,544,613	21,023,815	117.2
医 業 未 払 金		△ 27,229,475	95,071,585	△ 114,835,489	20,264,676	120.0
医 業 外 未 払 金		△ 30,700	△ 81,700	107,200	△ 146,400	64.1
そ の 他 未 払 金		6,101,117	△ 8,173,725	1,183,676	905,539	104.4
引 当 金		0	0	0	65,072,000	皆増
賞 与 引 当 金		0	0	0	55,241,000	皆増
法 定 福 利 費 引 当 金		0	0	0	9,831,000	皆増
そ の 他 流 動 負 債		890,407	123,812	△ 352,854	△ 1,713,596	75.3
繰 延 収 益		0	0	0	2,385,893,677	皆増
長 期 前 受 金		0	0	0	2,385,893,677	皆増
負 債 合 計		△ 20,268,651	86,939,972	△ 113,897,467	2,470,275,896	486.5
<b>【資本の部】</b>						
資 本 金		△ 21,640,291	△ 16,144,000	△ 15,144,000	△ 15,136,000	97.9
資 本 金		0	0	0	0	100.0
借 入 資 本 金		△ 21,640,291	△ 16,144,000	△ 15,144,000	△ 15,136,000	皆減
企 業 債		△ 21,640,291	△ 16,144,000	△ 15,144,000	△ 15,136,000	皆減
剰 余 金		96,118,342	△ 110,292,850	57,557,766	△ 3,668,185,189	△ 21.1
資 本 剰 余 金		△ 289,195,637 (20,801,021)	19,338,360	16,255,820	△ 3,555,629,810	皆減
受 贈 財 産 評 価 額		△ 1,600,715 (0)	0	0	0	--
負 担 金		△ 287,594,922 (20,801,021)	19,338,360	16,255,820	△ 1,426,761,072	皆減
補 助 金		0	0	0	△ 2,128,868,738	皆減
利 益 剰 余 金 ( △ 欠 損 金 )		△ 385,313,979 (75,317,321)	△ 129,631,210	41,301,946	△ 112,555,379	121.4
当年度未処分利益剰余金 (△未処理欠損金)		△ 385,313,979 (75,317,321)	△ 129,631,210	41,301,946	△ 112,555,379	121.4
資 本 合 計		74,478,051	△ 126,436,850	42,413,766	△ 3,683,321,189	1.9
負 債 資 本 合 計		54,209,400	△ 39,496,878	△ 71,483,701	△ 1,213,045,293	72.4

### 3. 財務分析に関する調

項 目	算 式
(1) 資 産 及 び 資 本 構 成 比 率	
1 固 定 資 産 構 成 比 率 (%)	$\frac{\text{固定資産}}{\text{固定資産} + \text{流動資産}} \times 100$
2 固 定 負 債 構 成 比 率 (%)	$\frac{\text{固定負債}}{\text{負債資本合計}} \times 100$
3 自 己 資 本 構 成 比 率 (%)	$\frac{\text{資本金} + \text{剰余金} + \text{繰延収益}}{\text{負債資本合計}} \times 100$
4 固 定 資 産 対 長 期 資 本 比 率 (%)	$\frac{\text{固定資産}}{\text{資本金} + \text{剰余金} + \text{固定負債} + \text{繰延収益}} \times 100$
5 固 定 比 率 (%)	$\frac{\text{固定資産}}{\text{資本金} + \text{剰余金} + \text{繰延収益}} \times 100$
6 流 動 比 率 (%)	$\frac{\text{流動資産}}{\text{流動負債}} \times 100$
7 当 座 ( 酸 性 試 験 ) 比 率 (%)	$\frac{\text{現金預金} + (\text{未収金} - \text{貸倒引当金})}{\text{流動負債}} \times 100$
8 現 金 比 率 (%)	$\frac{\text{現金預金}}{\text{流動負債}} \times 100$
(2) 回 転 率	
1 自 己 資 本 回 転 率	$\frac{\text{医業収益}}{(\text{期首自己資本} + \text{期末自己資本}) \times 1/2}$ ※H26に限り、期首は会計基準見直し移行後の額
2 固 定 資 産 回 転 率	$\frac{\text{医業収益}}{(\text{期首固定資産} + \text{期末固定資産}) \times 1/2}$ ※H26に限り、期首は会計基準見直し移行後の額
3 減 価 償 却 率 (%)	$\frac{\text{当年度減価償却額}}{\text{有形固定資産} + \text{無形固定資産} - \text{土地} - \text{建設仮勘定} + \text{当年度減価償却額}} \times 100$
4 流 動 資 産 回 転 率	$\frac{\text{医業収益}}{(\text{期首流動資産} + \text{期末流動資産}) \times 1/2}$ ※H26に限り、期首は会計基準見直し移行後の額
5 未 収 金 回 転 率	$\frac{\text{医業収益}}{(\text{期首未収金} + \text{期末未収金}) \times 1/2}$
(3) 損 益 に 関 する 各 種 比 率	
1 総 資 本 利 益 率 (%)	$\frac{\text{当年度経常利益}}{(\text{期首総資本} + \text{期末総資本}) \times 1/2} \times 100$ ※H26に限り、期首は会計基準見直し移行後の額 ※総資本＝負債資本合計
2 経 常 収 支 比 率 (%)	$\frac{\text{経常収益}}{\text{経常費用}} \times 100$
3 医 業 収 支 比 率 (%)	$\frac{\text{医業収益}}{\text{医業費用}} \times 100$
4 利 子 負 担 率 (%)	$\frac{\text{支払利息}}{\text{企業債} + \text{長期借入金} + \text{一時借入金} + \text{リース債務}} \times 100$
5 企 業 債 償 還 額 対 減 価 償 却 費 比 率 (%)	$\frac{\text{企業債償還金}}{\text{当年度減価償却費}} \times 100$
6 職 員 1 人 当 り 医 業 収 益 ( 千 円 )	$\frac{\text{医業収益}}{\text{損益勘定所属職員数}}$
7 職 員 1 人 当 り 有 形 固 定 資 産 ( 千 円 )	$\frac{\text{期末有形固定資産}}{\text{損益勘定所属職員数} + \text{資本勘定所属職員数}}$
8 累 計 欠 損 金 比 率 (%)	$\frac{\text{累積欠損金}}{\text{医業収益}} \times 100$
9 不 良 債 務 比 率 (%)	$\frac{(\text{流動負債}(\text{企業債} \cdot \text{長期借入金} \cdot \text{リース債務除く}) - \text{流動資産}(\text{翌年度繰越財源除く}))}{\text{医業収益}} \times 100$
10 入 院 外 来 収 益 対 する 企 業 債 償 還 元 金 比 率 (%)	$\frac{\text{企業債償還元金}}{\text{入院外来収益}} \times 100$
11 入 院 外 来 収 益 対 する 企 業 債 利 息 比 率 (%)	$\frac{\text{企業債利息}}{\text{入院外来収益}} \times 100$
12 入 院 外 来 収 益 対 する 職 員 給 与 費 比 率 (%)	$\frac{\text{職員給与費}(\text{特別損失のうちの職員給与費を含む})}{\text{入院外来収益}} \times 100$

※企業債償還元金は借換債償還元金分を除く

22	23	24	25	26	全国平均25 (都道府県)
85.1	83.6	84.0	85.1	82.3	75.6
13.0	12.3	12.1	11.9	16.0	58.3
83.1	84.2	82.5	85.1	77.3	34.5
88.6	86.6	88.8	87.7	88.2	81.5
102.5	99.3	101.9	100.0	106.6	219.1
305.7	403.5	255.6	445.3	263.4	315.1
303.6	401.4	254.6	441.6	262.4	303.9
109.1	263.0	170.9	288.3	175.9	178.5
0.39	0.37	0.33	0.33	0.45	1.42
0.37	0.37	0.33	0.32	0.42	0.64
0.61	0.55	0.50	0.28	6.50	4.80
2.30	2.37	1.96	2.02	2.01	2.21
3.78	4.95	5.85	6.03	5.97	5.47
1.53	1.82	△ 3.12	1.02	△ 1.37	1.47
103.6	104.1	93.2	102.4	97.6	100.7
76.1	76.4	66.4	72.9	62.2	89.4
0.6	0.1	0.1	0.1	0.0	2.0
280.0	107.2	86.9	145.1	8.8	149.4
10,769	10,810	9,365	9,609	9,376	15,860
28,922	29,433	28,639	29,694	20,955	25,032
△ 58.8	△ 31.7	△ 46.3	△ 43.5	△ 55.9	65.5
△25.9	△34.3	△30.8	△36.8	△30.5	-
4.6	1.6	1.3	1.3	1.3	11.2
0.3	0.1	0.0	0.0	0.0	2.6
92.4	89.7	106.1	91.6	105.2	59.4

#### 4. 経営分析に関する調

項目	内 訳		22	23	24	25	26	全国平均 25(精神科)	
(1)病床利用率(%)	精 神 病 床		83.6	77.9	66.2	62.5	55.2	73.8	
(2)患 者 数	1日平均患者数 (人)	入 院	192.3	179.1	152.3	143.8	127.0	200	
		外 来	102.8	106.2	111.3	115.8	119.0	138	
	入院外来患者比率(%)		35.6	39.5	49.0	53.8	62.6	48.1	
	職員1人1日 当たり 患者数 (人)	医 師	入 院	24.0	23.1	23.1	20.9	19.1	15.8
		外 来	8.6	11.5	11.3	10.1	12.0	7.6	
		看 護 師	入 院	1.5	1.5	1.3	1.3	1.2	1.6
			外 来	0.6	0.6	0.6	0.7	0.8	0.8
	患者1人1日当 たり診療収入 入 院	投 薬		830	830	816	894	892	769
		注 射		132	175	171	210	140	193
		処置手術		125	83	57	53	60	120
検 査		213	222	225	214	184	229		
放 射 線		49	52	53	48	37	92		
入 院 料		11,103	11,165	11,352	11,485	11,529	12,611		
給 食 料		1,794	1,832	1,849	1,839	1,836	1,795		
そ の 他		1,498	1,503	1,330	1,475	1,834	1,702		
計		15,744	15,862	15,853	16,218	16,512	17,512		
(3)収 入 (円)		初 診 料		87	103	79	68	66	124
	再 診 料		640	627	612	605	645	679	
	患者1人1日当 たり診療収入 外 来	投 薬	5,787	6,767	6,472	6,325	6,413	2,313	
		注 射	351	423	435	490	621	462	
	処置手術		152	149	127	87	78	68	
	検 査		401	481	426	439	398	436	
	放 射 線		83	106	52	60	49	178	
	そ の 他		3,954	4,234	4,127	4,294	4,438	4,447	
	計		11,455	12,890	12,330	12,368	12,708	8,707	
	入院・外来合計		14,199	15,020	14,694	14,871	15,047	14,653	
職員1人1日当 たり診療収入 入 院・外 来	医 師	476,358	608,500	505,561	477,294	467,348	343,246		
	看護部門	30,691	31,197	28,703	30,204	30,542	35,659		
(4)費 用	患者1人1日当 たり薬品費(円)	投 薬	1,971	2,210	2,413	2,499	2,585	1,002	
		注 射	174	221	239	278	291	205	
	計		2,145	2,431	2,652	2,777	2,876	1,207	

項 目	内 訳		22	23	24	25	26	全国平均 25(精神科)
(4)費 用	薬品使用効率 (%)	投 薬	110.3	113.6	110.9	111.8	116.4	126.8
		注 射	110.0	110.9	108.1	110.9	111.5	136.7
		計	110.3	113.4	110.7	111.7	115.9	128.5
(5)診療収入に 対する割合(%)	投 薬 注 射 収 入		15.9	18.3	20.0	20.9	22.3	10.6
	検 査 収 入		1.8	2.0	2.0	2.0	1.8	2.0
	放 射 線 収 入		0.4	0.4	0.4	0.4	0.3	0.8
(6)医業収益に 対する割合(%)	薬 品 費	薬 品 費	14.6	15.9	17.7	18.3	18.7	7.8
		医 療 材 料 費	1.2	1.1	1.2	1.3	1.3	1.1
		計	15.8	17.0	18.9	19.6	20.0	8.9
	職 員 給 与 費		91.5	87.8	103.5	89.6	96.0	91.1
(7)検査・放射線の 状況	患者100人当たり	検査件数	128.4	138.6	134.7	131.4	132.1	83.7
		放射線件数	2.5	2.9	2.4	2.4	2.1	3.4
	検査技師1人当たり検査件数		122,157	70,453	63,782	60,603	55,366	45,311
	検 査 収 入(千円)		24,928	15,023	13,782	13,508	11,149	16,035
	放射線技師1人当たり放射線件数		2,426	2,632	2,002	1,934	1,580	4,042
	放 射 線 収 入(千円)		5,503	6,181	4,360	4,222	3,144	14,406
(8)100床当たり 職員数(人)	医 師		3.5	3.5	3.5	3.5	2.6	4.2
	看 護 部 門 職 員	看 護 師	44.1	42.4	43.7	41.3	39.6	39.5
		准看護師	2.0	1.6	2.0	1.5	1.5	2.1
		看護助手	5.1	5.1	4.7	3.9	3.2	1.6
		計	51.2	49.1	50.4	46.7	44.3	43.2
	薬 剤 部 門 職 員		1.6	1.5	1.1	1.7	1.7	1.3
	事 務 部 門 職 員		5.5	5.5	5.5	5.4	5.4	5.6
	給 食 部 門 職 員		0.4	0.4	0.4	0.4	0.4	2.2
	放 射 線 部 門 職 員		0.4	0.4	0.4	0.4	0.4	0.3
	検 査 部 門 職 員		0.8	0.8	0.8	0.8	0.8	0.7
そ の 他 部 門 職 員		3.7	5.2	5.3	6.1	5.3	6.4	
全 職 員		67.2	66.5	67.5	65.0	60.9	63.8	

## 5. 職種別給与の調(平均給与月額)

(単位:人、円、歳、年)

項 目		22	23	24	25	26	全国平均 25(精神科)	
(1) 事務職員	年度末職員数	12	12	13	16	16		
	基本給	389,275	387,186	380,842	294,280	306,511	345,601	
	手当	198,638	187,817	169,150	142,594	153,913	187,898	
	内 訳	時間外勤務手当	36,971	30,401	18,286	23,708	26,626	34,610
		特殊勤務手当	0	0	0	0	0	1,465
		期末勤勉手当	139,841	135,890	131,011	94,899	105,013	124,026
		その他	21,826	21,526	19,853	23,987	22,274	27,797
計	587,913	575,003	549,992	436,874	460,424	533,499		
平均年齢	50.7	51.7	50.1	46.8	46.4	46		
平均経過年数	28.0	29.0	28.5	23.0	23.5	22		
(2) 医師	年度末職員数	8	8	8	8	6		
	基本給	543,583	538,740	531,905	511,815	579,928	552,436	
	手当	771,168	738,256	752,095	757,030	776,505	733,871	
	内 訳	時間外勤務手当	21,682	41,880	20,531	26,062	11,383	65,246
		特殊勤務手当	92,423	71,173	114,867	163,692	114,438	65,116
		期末勤勉手当	199,477	186,658	190,671	172,439	208,300	204,758
		その他	457,586	438,545	426,026	394,837	442,383	398,751
計	1,314,751	1,276,996	1,284,000	1,268,845	1,356,433	1,286,307		
平均年齢	43.4	42.9	42.9	44.3	46.2	46		
平均経過年数	13.3	8.9	8.0	8.0	10.3	17		
(3) 看護師	年度末職員数	96	94	96	89	86		
	基本給	347,389	335,087	328,493	302,681	323,132	335,064	
	手当	172,239	165,387	159,482	149,542	171,634	186,362	
	内 訳	時間外勤務手当	7,775	6,286	5,523	5,092	5,718	17,456
		特殊勤務手当	10,791	11,167	10,936	10,203	20,576	22,944
		期末勤勉手当	121,062	114,843	110,867	103,546	111,545	116,963
		その他	32,611	33,091	32,156	30,701	33,796	28,998
計	519,628	500,474	487,975	452,223	494,766	521,426		
平均年齢	42.8	41.9	41.8	40.7	41.4	43		
平均経過年数	19.8	18.5	18.8	17.7	17.8	18		
(4) 准看護師	年度末職員数	3	3	3	2	2		
	基本給	438,289	437,098	435,691	407,129	431,778	360,902	
	手当	211,663	210,522	203,569	196,252	218,407	191,060	
	内 訳	時間外勤務手当	6,155	5,298	2,829	3,840	2,540	13,160
		特殊勤務手当	13,022	13,689	13,022	12,400	23,421	25,661
		期末勤勉手当	156,862	155,345	152,461	145,931	155,494	124,003
		その他	35,624	36,190	35,257	34,081	36,952	28,235
計	649,952	647,620	639,260	603,381	650,185	551,962		
平均年齢	55.7	56.7	57.7	58.5	59.5	53		
平均経過年数	38.7	39.7	40.7	41.5	42.5	34		

項 目		22	23	24	25	26	全国平均 25(精神科)	
(5)医療技術員	年度末職員数	9	9	9	9	9		
	基本給	366,680	363,831	382,218	348,913	372,660	334,062	
	手当	174,846	181,223	188,227	168,033	177,782	162,452	
	内訳	時間外勤務手当	31,537	37,726	40,761	35,854	32,843	20,488
		特殊勤務手当	700	700	788	700	700	3,915
		期末勤勉手当	128,344	128,454	133,643	119,638	131,999	117,662
		その他	14,265	14,343	13,035	11,841	12,241	20,386
	計	541,526	545,054	570,445	516,946	550,442	496,514	
平均年齢	46.6	47.6	48.6	49.6	50.3	43		
平均経過年数	22.0	23.0	24.3	25.3	25.8	19		
(6)その他の職員	年度末職員数	2	2	2	2	2		
	基本給	390,338	401,949	387,976	351,936	387,976	304,471	
	手当	152,347	191,701	148,405	163,535	152,502	144,577	
	内訳	時間外勤務手当	0	33,673	0	29,335	0	15,905
		特殊勤務手当	0	625	0	573	0	5,173
		期末勤勉手当	140,865	142,323	136,923	121,852	140,479	107,407
		その他	11,482	15,080	11,482	11,775	12,023	16,093
	計	542,685	593,650	536,381	515,471	540,478	449,048	
平均年齢	53.5	54.5	55.5	56.5	57.5	48		
平均経過年数	28.0	29.0	30.0	31.0	32.0	23		
(7)全職員	年度末職員数	130	128	131	126	121		
	基本給	367,869	360,573	353,336	321,051	341,505	349,792	
	手当	213,210	206,616	200,011	190,025	203,183	219,304	
	内訳	時間外勤務手当	12,926	12,974	9,826	10,829	10,639	22,391
		特殊勤務手当	14,077	13,086	15,524	18,102	21,220	21,138
		期末勤勉手当	129,438	124,504	120,712	109,168	118,690	123,334
		その他	56,769	56,052	53,949	51,926	52,633	52,442
	計	581,079	567,189	553,347	511,076	544,688	569,096	
平均年齢	44.3	43.8	43.7	42.9	43.5	44		
平均経過年数	20.8	19.9	20.1	18.9	19.4	19		

空白ページ