

平成25年度

青森県立病院年報

第49集



青森県病院局

空白ページ

凡 例

1. 統計資料については、平成25年4月1日から平成26年3月31日までの期間の実施を示し、その他については表示した日現在とする。
2. 病床数とは、医療法の規定に基づき、知事の許可を受けた病床数である。
3. 入院延べ患者数とは、毎日24時現在の在院患者数にその日の退院患者数を加えた数の年度内の合計数である。
4. 外来延べ患者数とは、診療のため来院した入院外の患者数の年度内の合計数である。
また、同一患者が2科以上の診療を受けた場合、それぞれの科の外来患者とした。
5. 1日平均患者数とは、入院患者については、入院延べ患者数を暦日で除した数、外来患者については、外来延べ患者数を年間の実診療日数で除した数である。実診療日数とは、土、日曜及びその他の休日を除き実際に外来診療を行った日数である。
6. 入院患者の病類別区分は、一般、結核及び精神に区分した。
7. 病床利用率とは、年間延べ病床数に対する入院患者の割合で、次により算出した。
$$\text{病床利用率 (\%)} = \text{年延べ入院患者数} \div \text{年延べ病床数} \times 100$$
8. 平均在院日数とは、入院から退院するまでの平均の入院日数で、次により算出した。
$$\text{平均在院日数 (日)} = \text{延べ在院患者数} \div (\text{新入院患者数} + \text{退院患者数}) \times 1/2$$
9. 病床回転率とは、ひとつの病床が何人の患者のために使われたかという回転数で次により算出した。
$$\text{病床回転率 (回転)} = \text{入院稼働日数} \div \text{平均在院日数}$$
10. 診療科別患者数とは、標ぼう診療科で診療を受けた患者数である。
11. 診療行為別区分とは、診療報酬点数表の分類の例によったものである。
12. 検査件数とは、検査部門で行った検査の件数である。

平成25年度青森県立病院年報
目 次

凡 例

〔病院事業の概要〕

1. 病院局の機構	1
2. 県立病院の概要	3
3. 部門別・職種別職員数	4
4. 平成25年度県立病院事業概要	5
(1) 診療実績	5
(2) 決算報告書	6
(3) 損益計算書	7
(4) 貸借対照表	8

〔県立中央病院〕

青森県立中央病院の理念	10
第1章 病院の沿革及び施設の概要	11
第1節 病院の沿革	11
第2節 施設の概要	14
第2章 統計資料	21
第1節 患者の状況及び病床利用状況	21
1. 入院患者数	21
2. 年間病床利用率	21
3. 外来患者数	21
4. 1日平均入院患者数（月別）	22
5. 1日平均外来患者数（月別）	22
6. 平均在院日数及び病床回転率	24
7. 外来初診患者数	25
8. 外来紹介患者数	25
9. 診療科別患者数	26
10. 新患者利用圏分布表	28
第2節 診療収益状況	29
1. 入院診療収益	29
2. 外来診療収益	29
3. 診療科別診療収益	30
4. 診療行為別患者1人1日当たり診療収益及び構成比	32
第3節 診療の状況	33
1. 診療科別手術件数	33
2. 放射線撮影等件数	33
3. 放射線治療件数	33

4. ICU利用患者数	34
5. 救命救急センター利用患者数	34
6. 臨床検査件数	34
7. 内視鏡検査等件数	34
8. リハビリテーション実施件数	35
9. 人工透析件数	35
10. 輸血件数	35
11. 分娩件数	35
12. 外来化学療法件数	36
13. 医療材料使用状況	36
14. 院内外処方箋枚数及び院外処方率	37
15. 給食の状況	38
16. 食種別構成比	38
17. 栄養指導実施件数及び人数	39
第4節 職員の状況	40
1. 部門別職員数	40
2. 病床100床当たり職員数	41
3. 職種別平均給与月額	41
4. 職種別平均年齢	41
第5節 経理の状況及び財務分析	42
1. 損益計算書	42
2. 貸借対照表	46
3. 財務分析に関する調	48
4. 経営分析に関する調	50
5. 職種別給与の調(平均給与月額)	51

空白ページ

病院事業の概要

空白ページ

1. 病院局の機構

(平成26年10月1日現在)

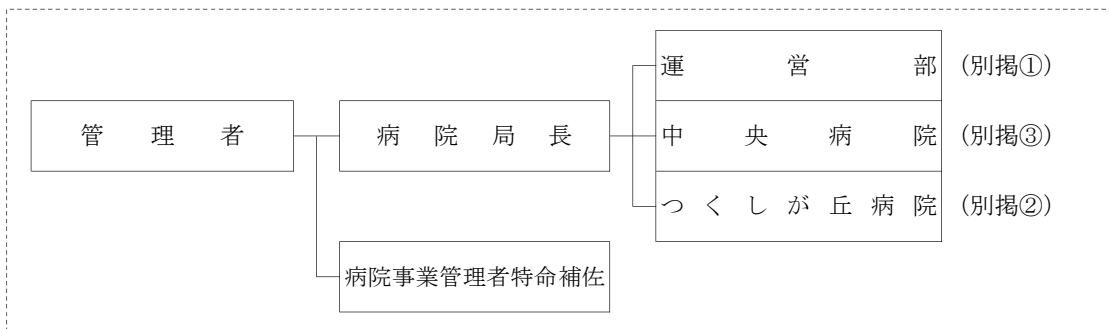

① 【運営部】

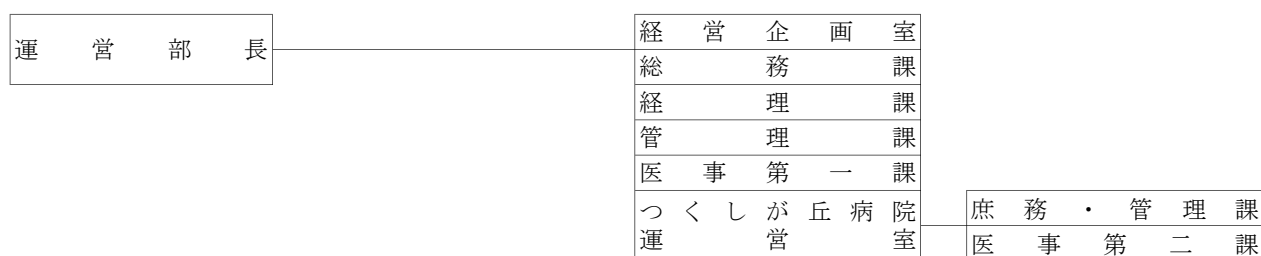

② 【つくしが丘病院】

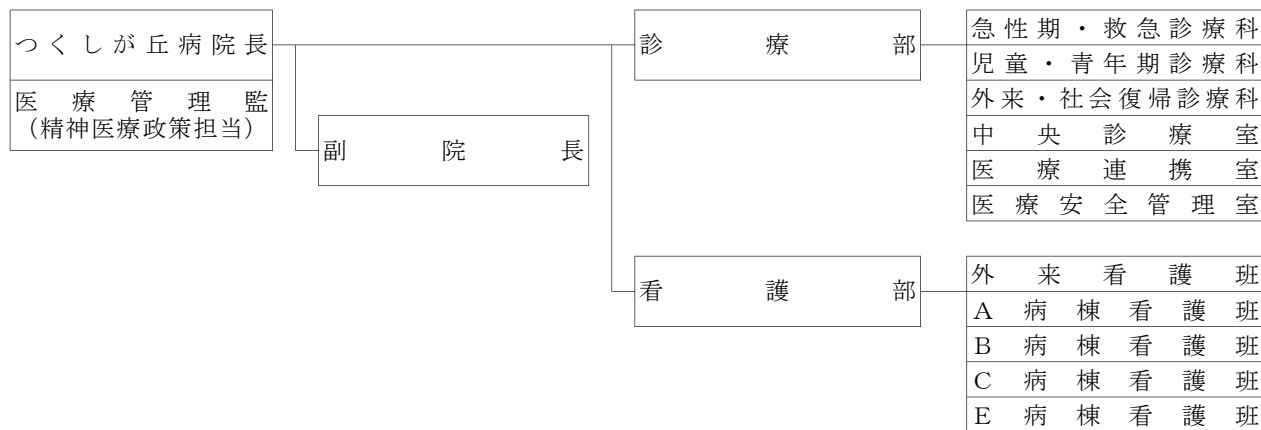

③【中央病院】

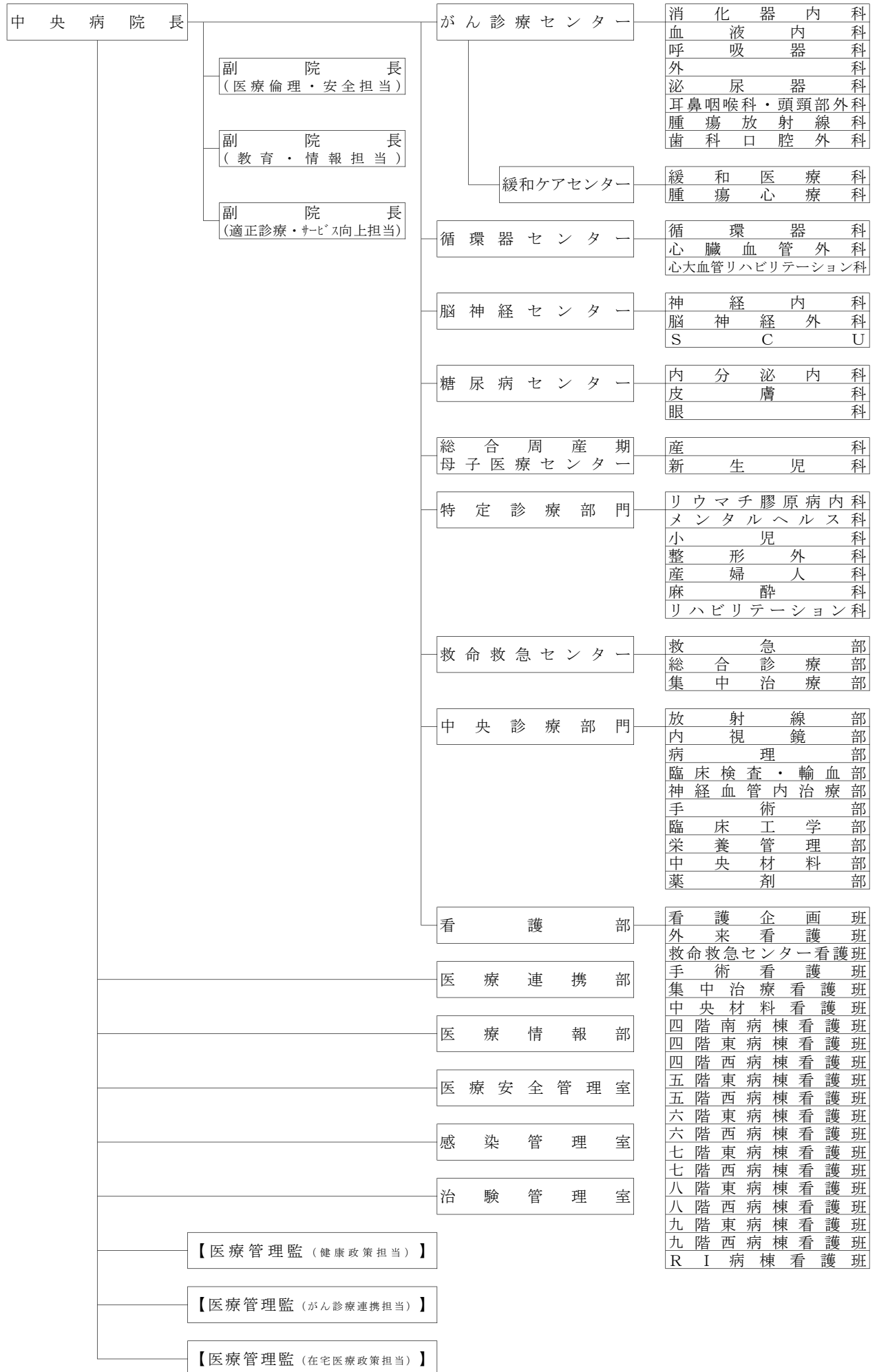

2. 県立病院の概要

(平成26年4月1日現在)

病 院 名	青森県立中央病院	青森県立つくしが丘病院	
種 別	総 合 病 院	精 神 科 病 院	
所 在 地	青森市東造道2丁目1番1号	青森市大字三内字沢部353番地92号	
開院年月日	昭和56年9月25日	昭和51年6月1日	
院 長	吉 田 茂 昭	堀 内 雅 之	
診 療 科 目	内科、精神科、神経内科、呼吸器科、 循環器科、小児科、外科、整形外科、 脳神経外科、心臓血管外科、皮膚科、 泌尿器科、産婦人科、眼科、 耳鼻いんこう科、 リハビリテーション科、放射線科、 歯科、歯科口腔外科、麻酔科	精神科、神経科	
許 可 病 床 数	一 般	689床	—
	精 神	—	230床
	結 核	6床	—
	計	695床	230床
看 護 体 制	(入院基本料) (看護補助加算) 一般病棟 7対1 50対1 結核病棟 7対1 —	(入院基本料) (看護補助加算) 精神病棟 15対1 30対1	

3. 部門別・職種別職員数

(平成26年4月1日)

部門		病院名		中央病院	つくしが丘病院	計	備 考
		職種					
定数内	診療部門	医師	医 師	139	7	146	
		看護	看 護 師	665	87	752	
			准 看 護 師	0	2	2	
			看 護 助 手	6	2	8	
			小 計	671	91	762	
		医療技術	臨 床 心 理 士	3	2	5	
			薬 剤 師	24	3	27	
			医 学 物 理 士	0	0	0	
			診 療 放 射 線 技 師	32	1	33	
			臨 床 検 査 技 師	42	1	43	
			マ ッ サ ー ジ 師	0	0	0	
			歯 科 衛 生 士	2	0	2	
			歯 科 技 工 士	2	0	2	
			栄 養 士	3	1	4	
			理 学 療 法 士	14	0	14	
	作 業 療 法 士		5	3	8		
	視 能 訓 練 士		3	0	3		
	臨 床 工 学 技 士	12	0	12			
	言 語 聴 覚 士	2	0	2			
	心 理 判 定 員	0	0	0			
	精 神 保 健 福 祉 士	1	3	4			
	小 計	145	14	159			
	計	955	112	1,067			
	管理部門	事務	事 務 職 員	43	9	52	
		労務	調 理 師	9	0	9	
			運 転 技 能 員	1	0	1	
			汽 かん 技 能 員	4	0	4	
小 計			14	0	14		
計	57	9	66				
合 計	1,012	121	1,133				
定数外	医 療 顧 問	3	0	3			
	臨 床 研 修 医	26	0	26			
	常 勤 的 応 援 医 師	0	0	0			
	短 時 間 勤 務 職 員	看 護 師	4	0	4		
		医 療 技 術 員	1	1	2		
		事 務 員	0	1	1		
		労 務 員	1	0	1		
	臨 時 職 員	期 限 付 臨 時 職 員	41	3	44		
非 常 勤 臨 時 職 員		276	26	302			
合 計	352	31	383				
総 計	1,364	152	1,516				

※ 病院事業管理者を除く

4. 平成25年度県立病院事業概要

(1) 診療実績

① 延べ患者数 (単位:人)

区 分	中央病院		つくしが丘病院	
	24年度	25年度	24年度	25年度
入 院	217,151	201,993	55,599	52,474
一 般	216,893	201,841	-	-
結 核	258	152	-	-
精 神	-	-	55,599	52,474
外 来	321,803	307,899	27,258	28,246
合 計	538,954	509,892	82,857	80,720

② 1日平均患者数及び病床利用率 (単位:人、%)

区 分	中 央 病 院				つくしが丘病院			
	1日平均患者数		病床利用率		1日平均患者数		病床利用率	
	24年度	25年度	24年度	25年度	24年度	25年度	24年度	25年度
入 院	594.9	553.4	85.6	79.6	152.3	143.8	66.2	62.5
一 般	594.2	553.0	86.2	80.3	-	-	-	-
結 核	0.7	0.4	11.8	6.9	-	-	-	-
精 神	-	-	-	-	152.3	143.8	66.2	62.5
外 来	1,313.5	1,261.9	-	-	111.3	115.8	-	-

③ 平均在院日数及び病床回転率 (単位:日、回転)

区 分	中 央 病 院				つくしが丘病院			
	平均在院日数		病床回転率		平均在院日数		病床回転率	
	24年度	25年度	24年度	25年度	24年度	25年度	24年度	25年度
入 院	14.7	14.2	24.84	25.75	127.2	133.5	2.87	2.73
一 般	14.7	14.2	24.86	25.76	-	-	-	-
結 核	50.4	152.0	7.24	2.40	-	-	-	-
精 神	-	-	-	-	127.2	133.5	2.87	2.73

(2) 決算報告書

① 収益の収入及び支出

(単位：円)

区 分	平成 24 年 度		
	中 央 病 院	つくしが丘病院	計
事業収益	20,860,522,510	1,767,169,169	22,627,691,679
医業収益	18,853,952,441	1,227,359,213	20,081,311,654
医業外収益	2,006,570,069	539,809,956	2,546,380,025
事業費用	20,150,209,049	1,896,673,251	22,046,882,300
医業費用	19,764,116,317	1,873,756,819	21,637,873,136
医業外費用	386,092,732	22,916,432	409,009,164
区 分	平成 25 年 度		
	中 央 病 院	つくしが丘病院	計
事業収益	20,886,536,168	1,751,168,104	22,637,704,272
医業収益	18,907,679,594	1,211,229,725	20,118,909,319
医業外収益	1,978,856,574	539,938,379	2,518,794,953
事業費用	20,781,912,444	1,709,623,487	22,491,535,931
医業費用	20,393,472,779	1,687,141,547	22,080,614,326
医業外費用	388,439,665	22,481,940	410,921,605

② 資本的収支

(単位：円)

区 分	平成 24 年 度		
	中 央 病 院	つくしが丘病院	計
資本的収入	2,299,870,889	20,292,260	2,320,163,149
負担金	1,146,035,334	20,292,260	1,166,327,594
企業債	909,000,000	0	909,000,000
補助金	229,835,000	0	229,835,000
固定資産売却代金	15,000,555	0	15,000,555
資本的支出	2,311,870,889	20,292,260	2,332,163,149
建設改良費	1,387,604,681	4,148,260	1,391,752,941
償還金	924,266,208	16,144,000	940,410,208
区 分	平成 25 年 度		
	中 央 病 院	つくしが丘病院	計
資本的収入	2,481,724,961	17,556,534	2,499,281,495
負担金	1,159,791,961	17,556,534	1,177,348,495
企業債	947,000,000	0	947,000,000
補助金	374,933,000	0	374,933,000
固定資産売却代金	0	0	0
資本的支出	2,631,724,961	17,556,534	2,649,281,495
建設改良費	1,579,103,053	2,412,534	1,581,515,587
企業債償還金	952,621,908	15,144,000	967,765,908
他会計からの長期借入金償還金	100,000,000	0	100,000,000

※1 平成24年度の中央病院資本的収入額が中央病院資本的支出額に不足する額12,000,000円は、繰越工事資金12,000,000円で補てんした。

2 平成25年度の中央病院資本的収入額が中央病院資本的支出額に不足する額150,000,000円は、損益勘定留保資金150,000,000円で補てんした。

(3) 損益計算書

科 目	平成24年度			平成25年度			比較増減	
	金 額 B (円)	構成 比率 (%)	対医業 収益比 (%)	金 額 B (円)	構成 比率 (%)	対医業 収益比 (%)	B - A (円)	$\frac{B}{A}$ (%)
医業収益	20,064,753,103	88.7	99.8	20,100,789,481	88.9	100.0	36,036,378	100.2
(1)入院収益	14,441,744,329	63.9	71.8	14,015,564,963	62.0	69.7	△ 426,179,366	97.0
(2)外来収益	5,296,182,119	23.4	26.3	5,742,861,527	25.4	28.6	446,679,408	108.4
(3)その他医業収益	326,826,655	1.4	1.6	342,362,991	1.5	1.7	15,536,336	104.8
医業外収益	2,539,027,122	11.2	12.6	2,511,936,889	11.1	12.5	△ 27,090,233	98.9
(1)受取利息配当金	0	-	-	3,719,953	0.0	0.0	3,719,953	皆増
(2)他会計補助金	2,873,000	0.0	0.0	0	-	-	△ 2,873,000	皆減
(3)補助金	49,727,000	0.2	0.2	41,891,000	0.2	0.2	△ 7,836,000	84.2
(4)負担金交付金	2,257,119,128	10.0	11.2	2,232,902,956	9.9	11.1	△ 24,216,172	98.9
(5)その他医業外収益	229,307,994	1.0	1.1	233,422,980	1.0	1.2	4,114,986	101.8
収益計	22,603,780,225	100.0	112.5	22,612,726,370	100.0	112.5	8,946,145	100.0
医業費用	21,134,893,328	94.0	105.1	21,546,222,196	95.9	107.2	411,328,868	101.9
(1)給与費	10,007,856,422	44.5	49.8	9,768,712,603	43.5	48.6	△ 239,143,819	97.6
(2)材料費	7,210,196,776	32.1	35.9	7,308,567,973	32.5	36.4	98,371,197	101.4
(3)経費	3,055,689,499	13.6	15.2	3,657,785,699	16.3	18.2	602,096,200	119.7
(4)研究研修費	100,812,487	0.4	0.5	108,242,630	0.5	0.5	7,430,143	107.4
(5)減価償却費	729,627,175	3.2	3.6	674,485,468	3.0	3.4	△ 55,141,707	92.4
(6)資産減耗費	30,710,969	0.1	0.2	28,427,823	0.1	0.1	△ 2,283,146	92.6
医業外費用	897,225,495	4.0	4.5	930,488,122	4.1	4.6	33,262,627	103.7
(1)支払利息及び 企業債取扱諸費	97,422,137	0.4	0.5	90,420,996	0.4	0.4	△ 7,001,141	92.8
(2)繰延勘定償却	95,235,917	0.4	0.5	96,269,645	0.4	0.5	1,033,728	101.1
(3)保育所費	25,343,191	0.1	0.1	29,074,417	0.1	0.1	3,731,226	114.7
(4)雑損失	679,224,250	3.0	3.4	714,723,064	3.2	3.6	35,498,814	105.2
費用計	22,032,118,823	98.0	109.6	22,476,710,318	100.0	111.8	444,591,495	102.0
当年度純損益	571,661,402	-	-	136,016,052	-	-	△ 435,645,350	23.8
未処分利益剰余金 (△未処理欠損金)	224,707,982 (0)	-	-	136,016,052 (0)	-	-	△ 88,691,930 (0)	60.5 (-)

※ 未処分利益剰余金の()は、建設改良積立金を積み立てる方法により処分した後の額である。

(4) 貸借対照表

科 目	平成24年度		平成25年度		比較増減	
	金 額 B	構成	金 額 B	構成	B - A	$\frac{B}{A}$
	(円)	(%)	(円)	(%)	(円)	(%)
固定資産	23,379,767,669	65.1	24,188,762,632	67.4	808,994,963	103.5
(1)有形固定資産	23,349,231,069	65.0	24,158,226,032	67.3	808,994,963	103.5
土地	1,207,590,923	3.4	1,207,590,923	3.4	0	100.0
建物	15,686,353,039	43.7	15,580,594,080	43.4	△ 105,758,959	99.3
構築物	501,375,237	1.4	493,270,012	1.4	△ 8,105,225	98.4
器械備品	5,506,513,990	15.3	6,469,526,807	18.0	963,012,817	117.5
車両	55,801,147	0.2	57,030,439	0.2	1,229,292	102.2
受贈財産評価額資産	43,789,582	0.1	43,789,582	0.1	0	100.0
建設仮勘定	347,804,651	1.0	306,421,689	0.9	△ 41,382,962	88.1
その他有形固定資産	2,500	0.0	2,500	0.0	0	100.0
(2)無形固定資産	30,536,600	0.1	30,536,600	0.1	0	100.0
電話加入権	30,536,600	0.1	30,536,600	0.1	0	100.0
流動資産	10,772,169,172	30.0	11,253,852,447	31.3	481,683,275	104.5
(1)現金預金	6,782,404,345	18.9	7,596,497,276	21.2	814,092,931	112.0
(2)過年度医業未収金	288,739,683	0.8	298,934,836	0.8	10,195,153	103.5
(3)年度内医業未収金	3,248,226,232	9.0	3,126,589,290	8.7	△ 121,636,942	96.3
(4)過年度医業外未収金	37,863	0.0	0	-	△ 37,863	皆減
(5)年度内医業外未収金	26,986,244	0.1	28,404,970	0.1	1,418,726	105.3
(6)年度内その他未収金	243,169,493	0.7	1,722,271	0.0	△ 241,447,222	0.7
(7)貯蔵品	182,576,912	0.5	201,675,404	0.6	19,098,492	110.5
(8)前払金	28,400	0.0	28,400	0.0	0	100.0
繰延勘定	481,424,365	1.3	458,546,127	1.3	△ 22,878,238	95.2
(1)開発費	15,792,500	0.0	0	-	△ 15,792,500	皆減
(2)控除対象外消費税額	465,631,865	1.3	458,546,127	1.3	△ 7,085,738	98.5
資産合計	34,633,361,206	100.0	35,901,161,206	100.0	1,267,800,000	103.7

科 目	平成24年度		平成25年度		比較増減	
	金 額 B (円)	構成 比率 (%)	金 額 B (円)	構成 比率 (%)	B - A (円)	$\frac{B}{A}$ (%)
固定負債	5,480,000,000	15.3	5,420,000,000	15.1	△ 60,000,000	98.9
(1)他会計借入金	5,400,000,000	15.0	5,300,000,000	14.8	△ 100,000,000	98.1
(2)引当金	80,000,000	0.2	120,000,000	0.3	40,000,000	150.0
退職給与引当金	80,000,000	0.2	120,000,000	0.3	40,000,000	150.0
流動負債	2,843,523,557	7.9	2,511,755,226	7.0	△ 331,768,331	88.3
(1)医業未払金	1,295,989,578	3.6	1,609,514,562	4.5	313,524,984	124.2
(2)医業外未払金	4,303,600	0.0	2,990,500	0.0	△ 1,313,100	69.5
(3)その他未払金	1,472,630,314	4.1	883,394,335	2.5	△ 589,235,979	60.0
(4)その他流動負債	70,600,065	0.2	15,855,829	0.0	△ 54,744,236	22.5
負債合計	8,323,523,557	24.0	7,931,755,226	22.1	△ 391,768,331	95.3
資本金	13,953,402,830	38.9	13,932,636,922	38.8	△ 20,765,908	99.9
(1)自己資本金	6,497,404,332	18.1	6,497,404,332	18.1	0	100.0
(2)借入資本金	7,455,998,498	20.8	7,435,232,590	20.7	△ 20,765,908	99.7
企業債	7,455,998,498	20.8	7,435,232,590	20.7	△ 20,765,908	99.7
剰余金	12,356,434,819	34.4	14,036,769,058	39.1	1,680,334,239	113.6
(1)資本剰余金	12,131,726,837	33.8	13,676,045,024	38.1	1,544,318,187	112.7
受贈財産評価額	43,789,582	0.1	43,789,582	0.1	0	100.0
寄附金	776,699	0.0	776,699	0.0	0	100.0
負担金	8,852,089,390	24.7	10,021,744,133	27.9	1,169,654,743	113.2
補助金	3,015,071,166	8.4	3,389,734,610	9.4	374,663,444	112.4
その他資本剰余金	220,000,000	0.6	220,000,000	0.6	0	100.0
(2)利益剰余金	224,707,982		360,724,034		136,016,052	160.5
建設改良積立金	0 (224,707,982)		224,707,982 (360,724,034)		224,707,982 (136,016,052)	皆増 (160.5)
当年度未処理欠損金 (△当年度未処理欠損金)	224,707,982 (0)		136,016,052 (0)		△ 88,691,930 (0)	60.5 (-)
資本合計	26,309,837,649	76.0	27,969,405,980	77.9	1,659,568,331	106.3
負債資本合計	34,633,361,206	100.0	35,901,161,206	100.0	1,267,800,000	103.7

※ 利益剰余金の()は、建設改良積立金を積み立てる方法により処分した後の額である。

空白ページ

県立中央病院

空白ページ

青森県立中央病院の理念及び基本方針

病院の理念

県民の健康をささえ

安全で高度な医療を提供し

患者さん中心の心あたたかな病院を目指します

病院の基本方針

良質で安全な医療の提供

○チーム医療に基づく過不足のない医療の提供に努めます。

○患者さんの安全安心を第一に努めます。

患者さんの権利の尊重

○インフォームドコンセント(説明と同意)に基づく信頼関係の構築に努めます。

○患者サービス、接遇の向上に努めます。

保健・医療・福祉との連携

○県の基幹病院として、関連する医療機関や団体との連携を深め、地域医療の充実に努めます。

臨床教育・研究の充実

○医師臨床研修の充実、質の高い医療従事者の育成に努めます。

○患者さんのための臨床研究を推奨し、医療水準の向上に努めます。

健全で効率的な病院経営

患者さんの権利

1. 患者さんには、人格を尊重した思いやりのあるケアを受ける権利があります。
1. 患者さんには、自分の病気について説明を受け、病院内外でのセカンド・オピニオンを求める権利があります。
1. 患者さんには、検査や治療などについて選択あるいは断る権利があります。
1. 患者さんには、自分のプライバシーにあらゆる配慮を求める権利があります。

空白ページ

第1章 病院の沿革及び施設の概要

空白ページ

第1章 病院の沿革及び施設の概要

第1節 病院の沿革

県立中央病院は、昭和27年4月診療科6科、病床数115床の規模で開院したが、県内の人口増、医療技術の進歩などによる医療需要の増大と変化により、建物の機能悪化、老朽化、狭隘化、立地環境の変化及び経営の悪化等の諸問題を抱えることとなったため、46年6月に「県立中央病院経営改善委員会」を設置し、47年1月に「他の場所に移転新築し、医療施設の近代化と患者サービスの向上を図るべきである。」との報告がなされた。

これを受けて、47年12月に移転新築にかかわる「県立中央病院建設委員会」が設置され、同月、環境保健部に「県立中央病院建設準備室」が発足し、48年6月の「県立中央病院移転新築にかかわる建設基本構想」報告、48年度末の基本設計、49年度末の実施設計を経て、53年3月に建設工事着手、56年5月には現在の県立中央病院が完成し、同年9月25日に旧病院から入院患者を移送するとともに、同月28日には外来診療を開始した。

その後、診療報酬は伸び率の鈍化から引下げに転じ、給与改定等による人件費の大幅な増加といった制度的要因に加え、入院・外来患者数が減少傾向となるなど経営状況が悪化したため、昭和57年度、平成5年度、10年度及び15年度を計画初年度とした経営改善計画を策定し、一般会計からの財政措置強化を図るとともに、電子計算機の導入、業務委託拡大による給与費の抑制、材料費の効率的執行による節減、病床及び病棟の再編成による病床利用率の向上に取り組みつつ、16年10月には、県の周産期医療強化を目指し、ハイリスクの母体・胎児、新生児に対する高度な医療を提供する総合周産期母子医療センターを開設した。

17年度には医療提供体制の改革と経営基盤の強化を図るために、19年度を初年度とした「県立病院改革プラン」を策定し、これに基づき19年4月からは地方公営企業法を全部適用し、20年4月に「がん診療センター」、「循環器センター」及び「脳神経センター」を、22年1月には「糖尿病センター」を稼働させた。

22年度には、23年度を初年度する「県立病院新成長プラン」を策定し、地域貢献の進化、医療機能の進化、経営システムの進化及び施設インフラの進化を4つの新成長戦略として新たなステップを踏み出した。

23年度には、5月に「新救命救急センター」を稼働させ、6月からはドクターヘリの運用を開始し、24年度には、5月に「地域医療支援病院」として承認され、10月からはドクターヘリの通年運用を開始した。

25年度には、26年1月に「MR I棟」を稼働した。

施設の変遷等の概要は次のとおりである。

昭和 27. 4	病院開設	診療科 6科（内科・外科・小児科・産婦人科・皮膚泌尿器科・放射線科）、基準看護、基準給食 （7月8日）
4	県立中央病院運営審議会設置	
28. 1	総合病院に承認される	
33. 7	救急病院に指定される	
34. 5	基準寝具実施	
37. 4	地方公営企業法財務規定を適用	
39. 6	救急指定病院を告示	（6月20日）
7	一般病床 530床となる	
41. 7	地方公営企業法の一部改正により、財務規定等の当然適用となる	
43. 7	研修病院に指定される	全国 126ヶ所
47. 12	環境保健部に県立中央病院建設準備室設置	
49. 3	県立中央病院新築工事基本設計完成	
50. 3	県立中央病院新築工事实施設計完成	
52. 3	県立中央病院移転新築事業費（5ヶ年継続事業）が議決される	
7	県立中央病院新築工事設計変更等委託	
53. 3	県立中央病院新築工事契約	
3	県立中央病院新築工事監理等委託	
3	環境保健部県立中央病院建設準備室廃止	
4	県立中央病院事務局建設課設置	
4	経営改善計画（第1次）を実施	
56. 5	県立中央病院本体工事完成	
6	一般病床 682床、結核病床58床となる	（施行月日 9月25日）
9	新県立中央病院竣工式	（9月17日）
9	新県立中央病院へ患者移送し開院	（9月25日）
9	新県立中央病院において外来診療開始	（9月28日）
9	救命救急センター業務開始	（9月28日）
57. 4	経営改善計画（第2次）を実施、経営合理化に着手	
58. 10	全国自治体病院協議会による経営診断	
60. 2	電子計算機による医事会計業務開始	
61. 4	I C U加算の承認	
62. 2	一般病床 714床、結核病床26床となる	（施行月日 4月1日）
12	重症者の看護及び収容の基準の承認	（施行月日 12月1日）
63. 7	呼吸器科を設置	
7	運動療法等施設基準の承認	（施行月日 7月21日）
10	一階西病棟新設	
平成 元. 3	特三類基準看護の承認	（施行月日 3月10日）
5. 4	新経営改善計画（第3次）を実施	
7	夜間看護等加算の承認	（施行月日 9月1日）
11	土曜休診の実施	
6. 1	服薬指導業務の承認	（施行月日 1月1日）
7. 1	新看護体系への移行（一般3:1・8:1 結核3:1・6:1）	（7年5月 一般2.5:1・13:1） （8年5月 一般2:1）
11	適時適温給食の実施	
8. 1	全国がんセンター協議会に加盟	
2	エイズ治療拠点病院に指定される	
3	青森県公営企業の設置等に関する条例の一部改正により 一般病床 714床、結核病床16床となる	（施行月日 12月1日）
10	外部有識者による経営改善検討委員会設置	（9.7 最終提言「県立中央病院の改善計画について」）

9. 3	民間コンサルタントによる経営診断	
3	非紹介患者初診料（初診料の特定療養費）の制定	
4	人間ドックを廃止し、内視鏡部の病床とする	(施行月日 4月 1日)
5	がん診療施設情報ネットワークシステム起動	
10. 4	リハビリテーション科、歯科口腔外科を設置	
4	新経営改善計画（第4次）の実施	
11. 2	オーダーリングシステムの一部稼働	
12. 1	(財)日本医療機能評価機構による機能評価の認定	
3	オーダーリングシステムの全部稼働	
13. 6	新生児特定集中治療室管理料の届出	
14. 4	総合診療内科を設置	
5	非血縁者間骨髄移植・採取移植施設の認定	
15. 1	外来化学療法加算の届出	
4	新経営改善計画（第5次）の実施	
8	循環器科を設置	
16. 4	腫瘍放射線科を設置	
10	青森県公営企業の設置等に関する条例の一部改正により 一般病床689床、結核病床16床となる	(施行月日 10月25日)
10	総合周産期母子医療センターを開設	
12	総合周産期特定集中治療室管理料の届出	
17. 1	(財)日本医療機能評価機構による機能評価の更新認定	
1	地域がん診療拠点病院に指定される	
3	他県立病院長等からなる青森県立中央病院改革会議から 県に最終報告が提出される	
11	外来治療センターを8床から20床に拡充	
12	県立病院改革プランの策定	
18. 9	電子カルテシステムの本稼働	
19. 4	地方公営企業法全部適用	
20. 2	都道府県がん診療連携拠点病院に指定される	(20. 2. 8)
4	がん診療センター、循環器センター及び脳神経センターを本稼働	
11	立体駐車場の供用開始	(20.11.17)
21. 6	7：1看護体制へ移行	(21. 6. 1)
22. 1	糖尿病センターを稼働	
4	ヘリポートを稼働	(22. 4. 1)
7	DPC対象病院となる	(22. 7. 1)
23. 2	県立病院新成長プランの策定	
4	青森県公営企業の設置等に関する条例の一部改正により 一般病床689床、結核病床6床となる	(23. 4. 1)
5	新救命救急センターを稼働	(23. 5.10)
6	ドクターヘリ格納庫を稼働	(23. 6. 1)
11	県エイズ治療中核拠点病院に指定される	(23.11. 1)
24. 5	地域医療支援病院の承認を受ける	(24. 5.30)
26. 1	MR I棟を稼働	(26. 1.24)

第2節 施設の概要

1. 土地、建物及び附属建物等

平成26年4月1日現在

区 分		敷 地 面 積	建 物 構 造	建 築 延 面 積	備 考
本 棟	内 訳	49,498.59 m ²	鉄骨鉄筋コンクリート造 (一部鉄筋コンクリート造) 地下1階地上10階建	55,673.77 m ²	立体駐車場 最大471台収容 (H20.11.17~)
				17,708.83 m ²	
19,046.23 m ²					
18,918.71 m ²					
M R I 棟			鉄筋コンクリート造2階建	638.12 m ²	
救命救急センター			鉄筋コンクリート造3階建	2,819.10 m ²	HCU8病床
医師独身寮(善知寮)			鉄筋コンクリート造2階建	749.88 m ²	収容定員20名
看護師宿舎(青々寮)			鉄筋コンクリート造2階建	1,471.06 m ²	収容定員55名
旧院内保育所			鉄筋コンクリート造平屋建	581.86 m ²	(H17.3.31閉所)
車庫・カルテ庫			鉄筋コンクリート造平屋建	370.00 m ²	
医師公舎	東公舎	5,218.10 m ²	鉄筋コンクリート造3階建(1棟12戸)	726.90 m ²	1棟 12戸
	西A公舎		鉄筋コンクリート造2階建(1棟8戸)	680.57 m ²	
	南公舎		鉄筋コンクリート造3階建(1棟12戸)	949.08 m ²	4棟 32戸
	西B・沢田公舎		コンクリートブロック造2階建(2棟12戸)	1,322.04 m ²	
ヘリポート		11,853.10 m ²	コンクリート・アスファルト舗装	0.00 m ²	
ドクターヘリ格納庫	(県有地)		鉄骨造平屋建	312.00 m ²	

2. 過去5か年における建設改良費

ア 病院新築及び増改築工事等

(単位：円)

区分 年度	執行額	左 の 財 源 内 容				
		出資金	負担金	国庫支出金	企業債	その他
21	534,414,757	0	60,414,757	0	474,000,000	0
22	1,534,932,341	0	26,032,341	0	1,508,900,000	0
23	956,682,876	0	297,873,876	21,609,000	637,200,000	0
24	941,112,314	0	109,661,014	227,451,000	589,000,000	15,000,300
25	527,618,075	0	20,618,075	0	507,000,000	0

※23年度執行額には、11,760,000円の「開発費」を含む。

イ 医療器械等整備

(単位：円)

区分 年度	執行額	左 の 財 源 内 容				
		出資金	負担金	国庫支出金	企業債	その他
21	703,341,037	0	173,228,037		530,113,000	0
22	245,702,329	0	110,802,329	3,113,000	131,787,000	0
23	1,379,389,699	0	472,125,699	0	907,264,000	0
24	446,492,367	0	124,108,112	2,164,000	320,220,000	255
25	1,051,484,978	0	236,551,978	374,933,000	440,000,000	0

青森県立中央病院施設概況

配置図

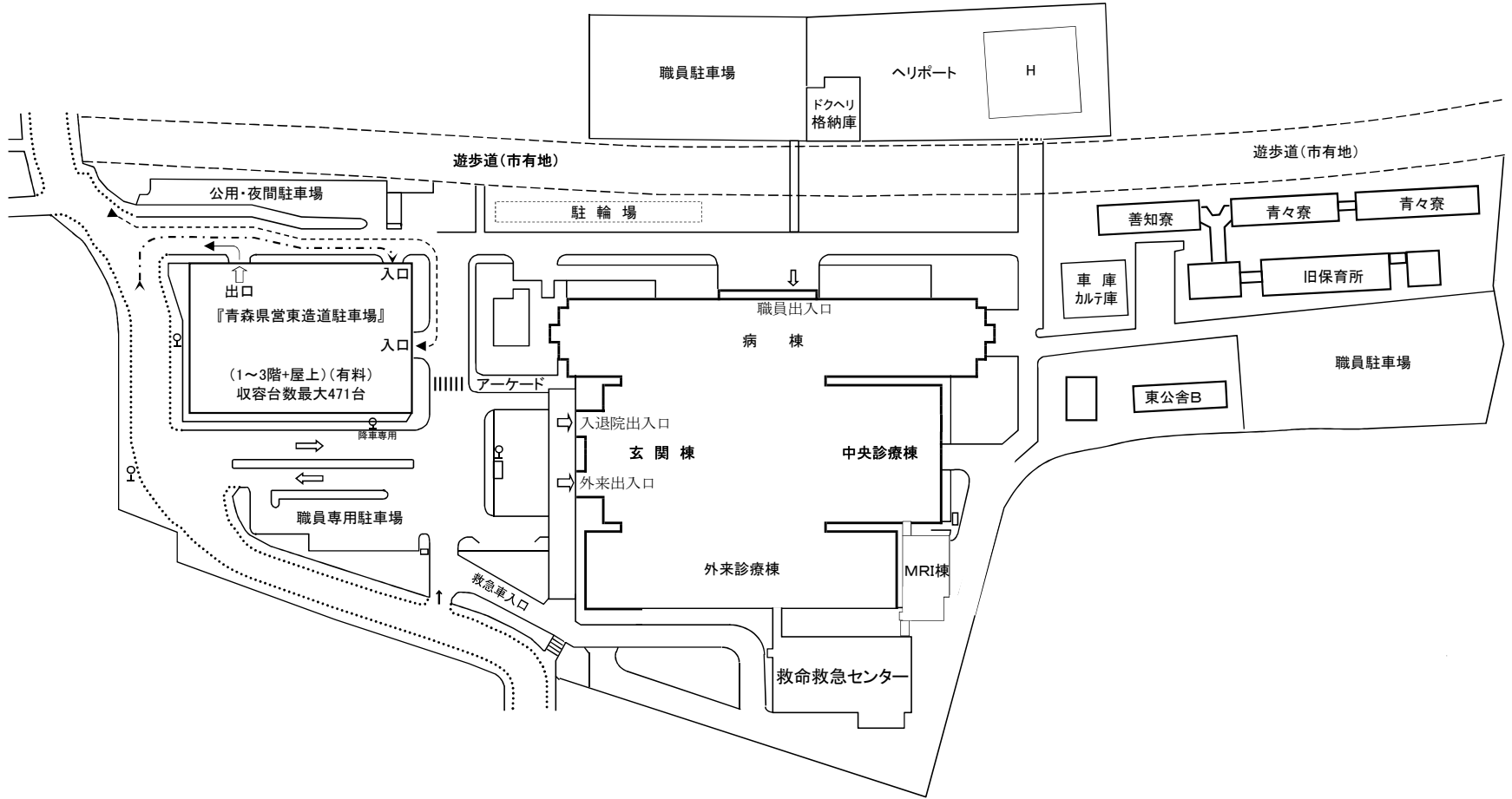

断面図

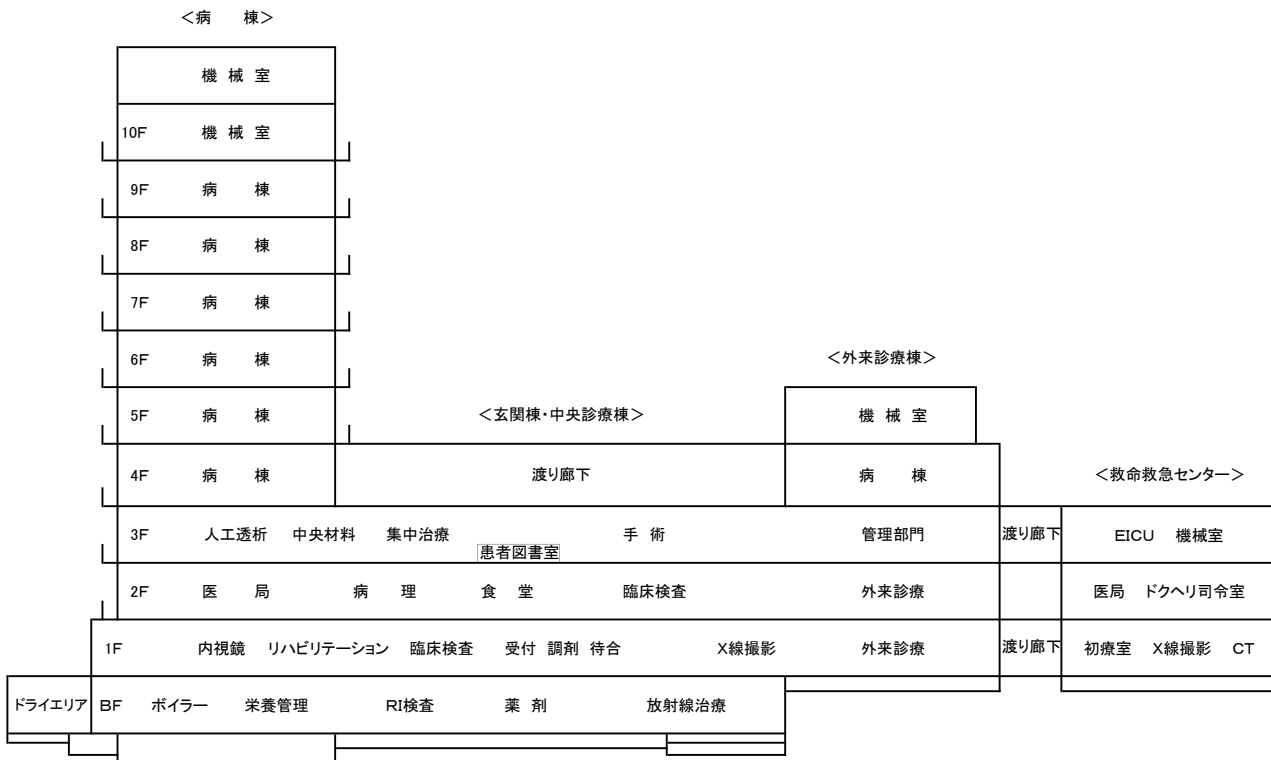

B1F平面図

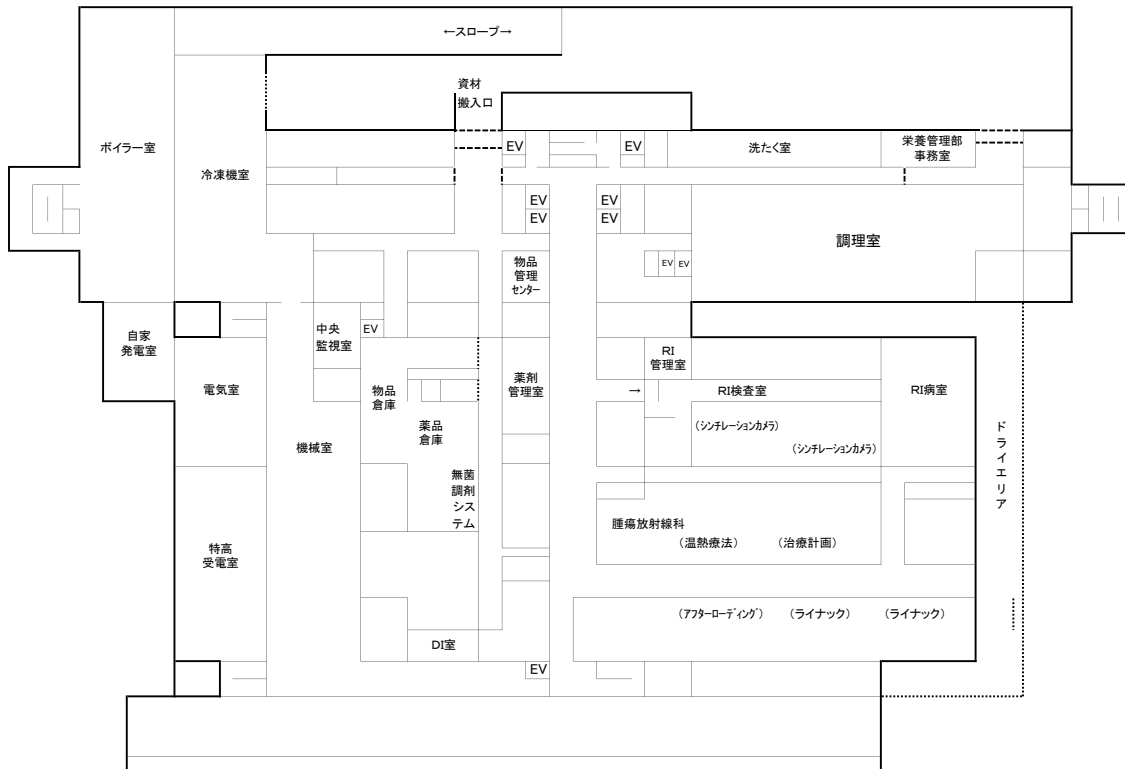

1F平面図

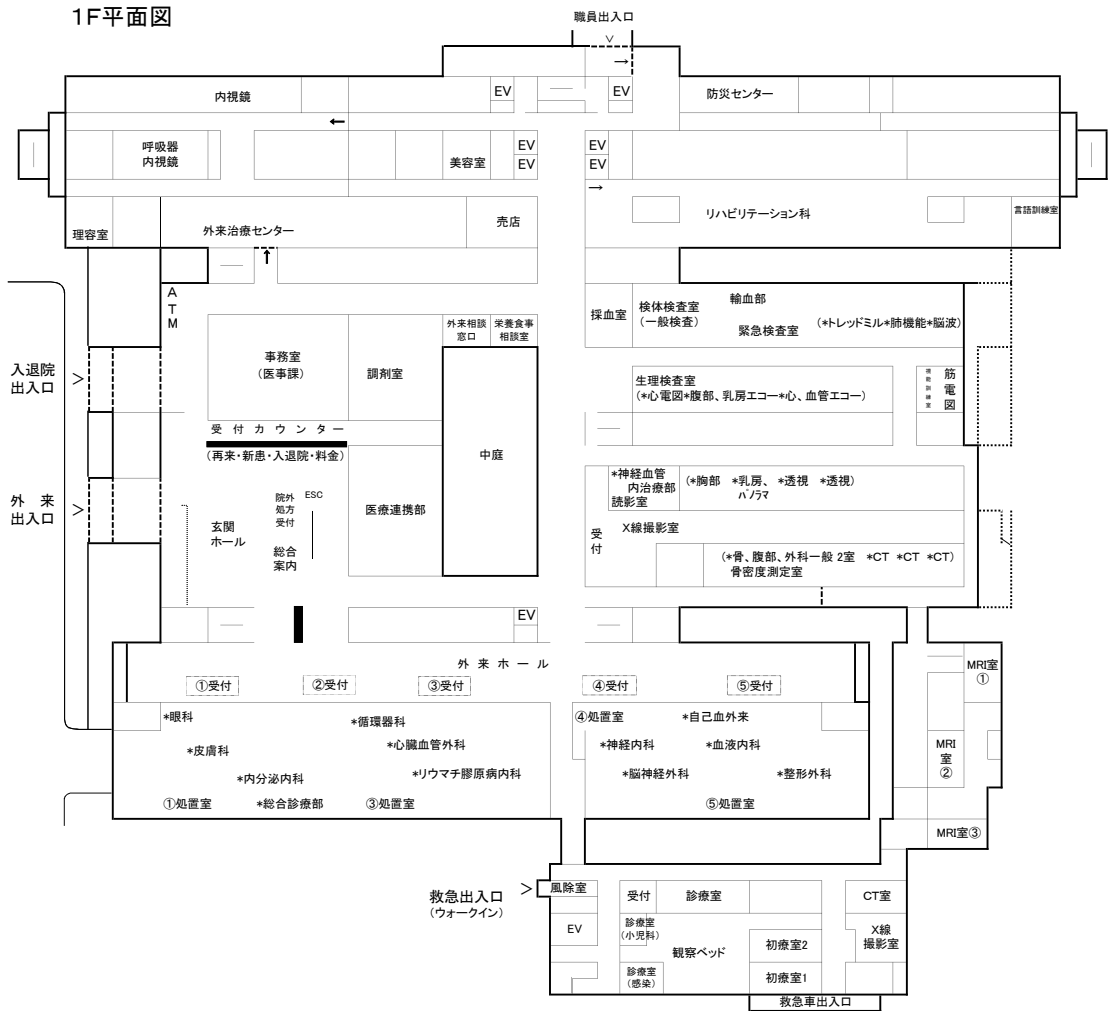

2F平面図

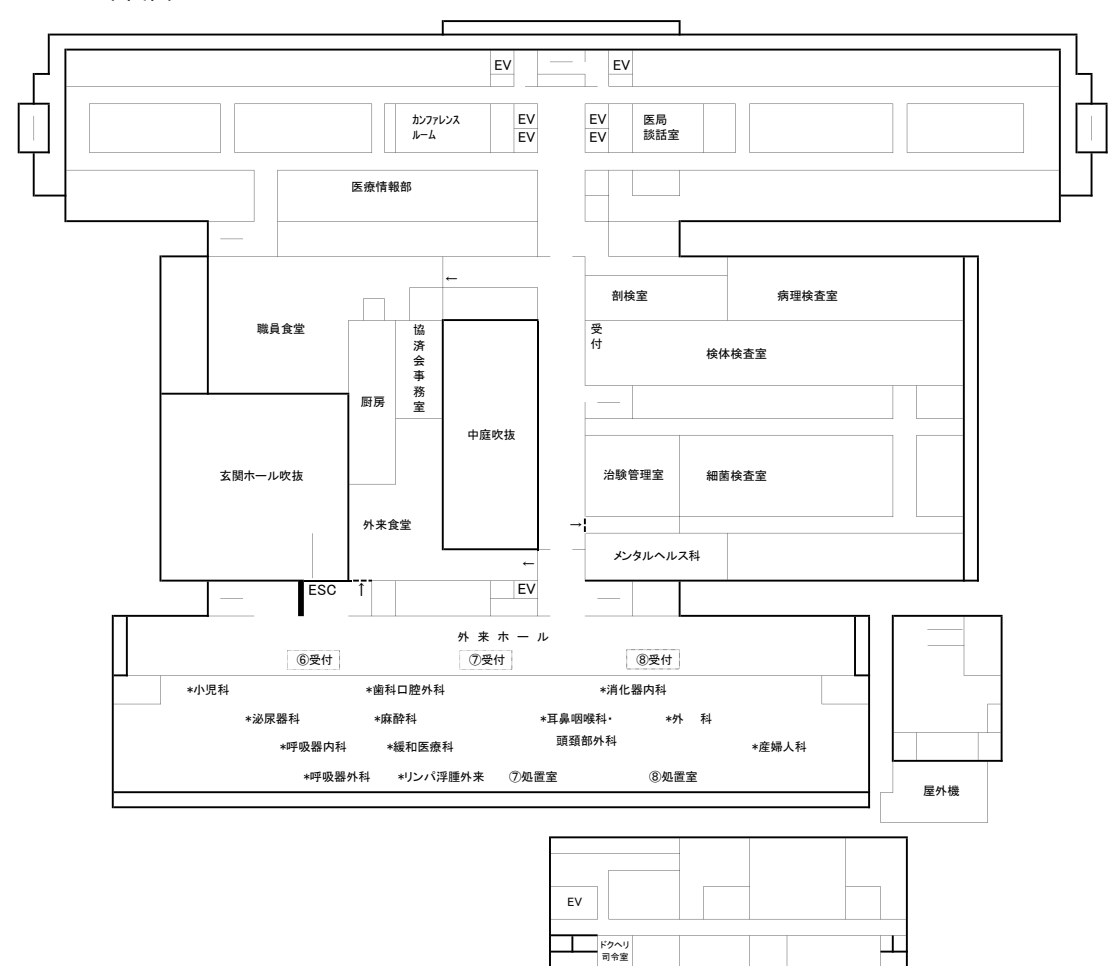

3F平面図

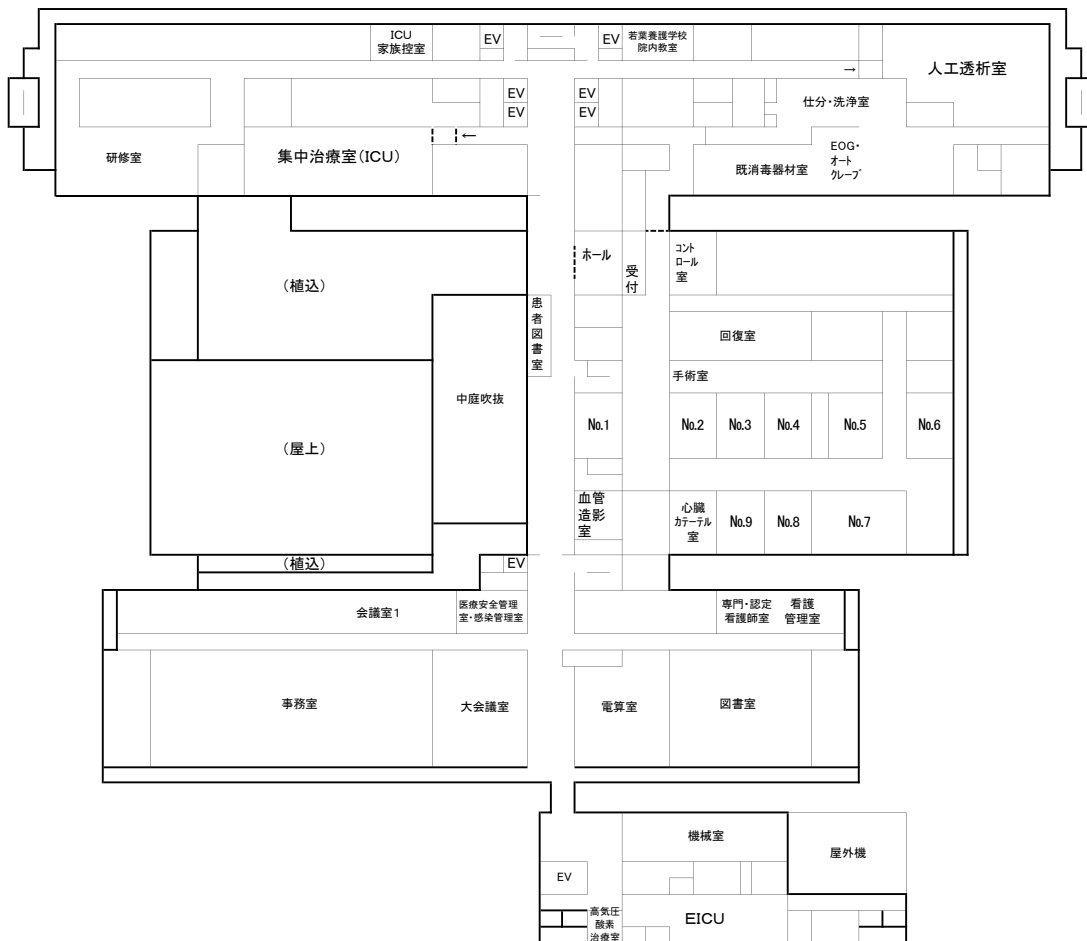

4F平面図

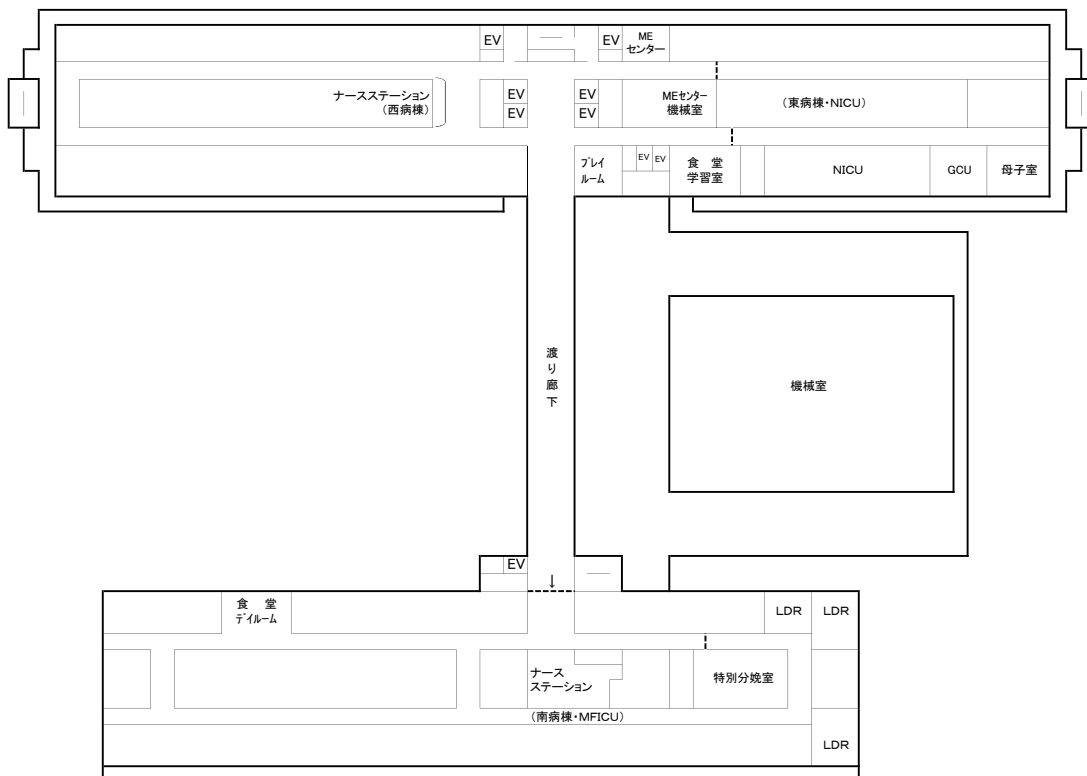

病棟平面図(5F~9F)

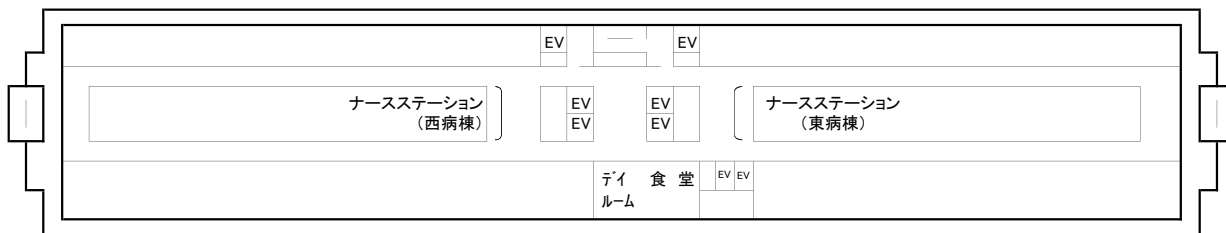

10F平面図

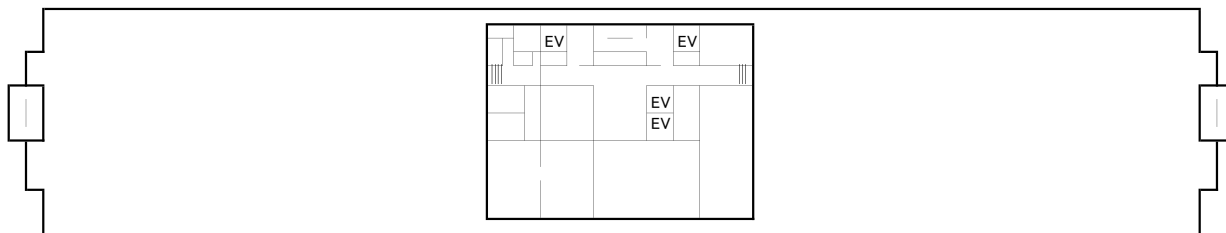

青森県立中央病院案内図

所在地 〒030-8553 青森県青森市東造道2丁目1番地1号

電話 017-726-8111 (代表)

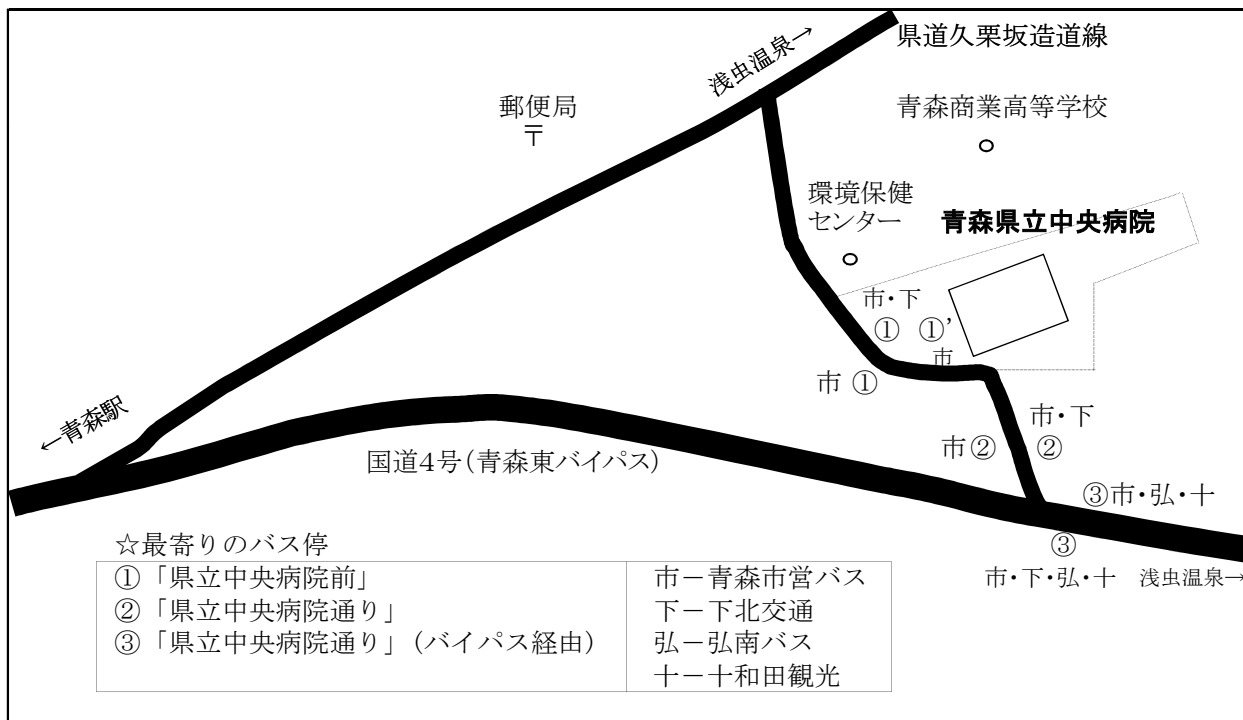
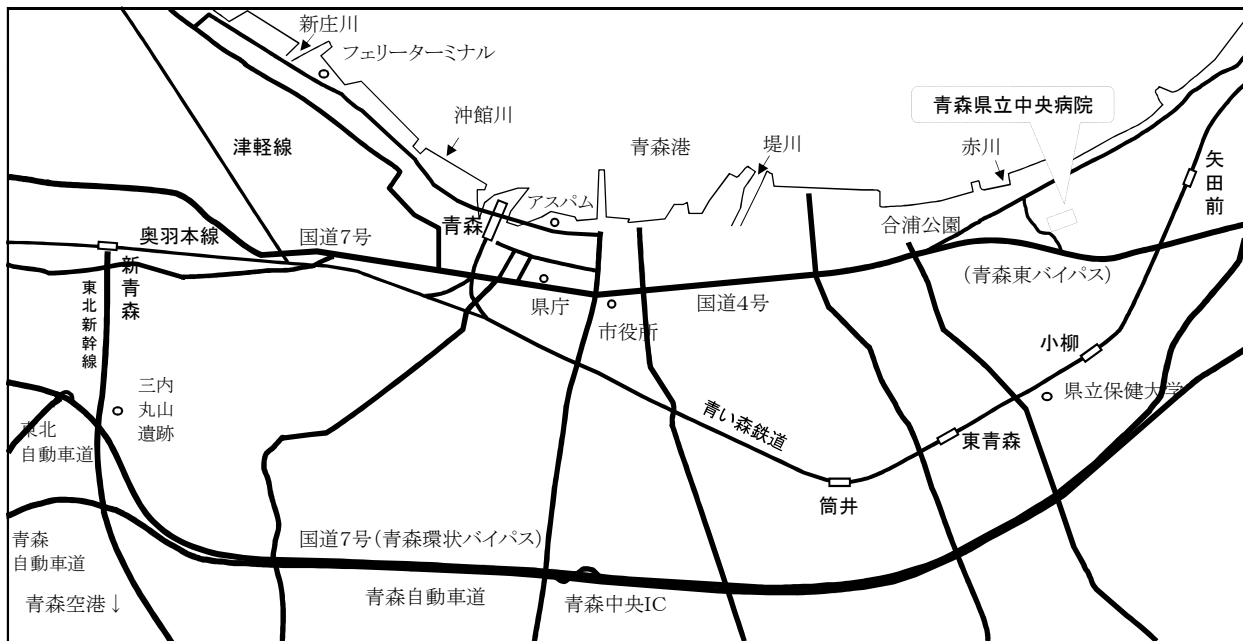

- バス
- ・青森市営バス (青森駅前から約30分)
 - 『県病前経由』や『県立中央病院』標示のバスで①か②で下車。
 - (『県立中央病院』標示のバスは、病院構内の①'が終点)
 - ・下北交通 (上下線では経路が異なります)
 - 青森行きは③で下車。(むつ方面行きは①か②で乗車)
 - ・弘南バス ・十和田観光
 - ③で下車。

タクシー ・青森駅から約25分

第2章 統計資料

空白ページ

第2章 統計資料

第1節 患者の状況及び病床利用状況

1. 入院患者数

(単位：人、%)

区分 年度	合 計			一 般			結 核		
	延べ 患者数	1 日 平 均		延べ 患者数	1 日 平 均		延べ 患者数	1 日 平 均	
		患者数	対前年度 増減率		患者数	対前年度 増減率		患者数	対前年度 増減率
21	219,915	602.5	△ 2.4	218,882	599.7	△ 2.0	1,033	2.8	△ 50.4
22	216,478	593.1	△ 1.6	216,473	593.1	△ 1.1	5	0.0	△ 99.5
23	217,612	594.6	0.2	217,246	593.5	0.1	366	1.0	7,200.0
24	217,151	594.9	0.1	216,893	594.2	0.1	258	0.7	70.7
25	201,993	553.4	△ 7.0	201,841	553.0	△ 6.9	152	0.4	58.9

2. 年間病床利用率

(単位：床、%)

区分 年度	年度末病床数			年間平均病床利用率			年間実患者数		
	一般	結核	合計	一般	結核	合計	一般	結核	合計
21	689	16	705	87.0	17.7	85.5	12,748.5	18.5	12,767.0
22	689	16	705	86.1	0.1	84.1	12,939.5	1.0	12,940.5
23	689	6	695	86.1	16.7	85.5	13,645.5	5.0	13,650.5
24	689	6	695	86.2	11.8	85.6	13,830.5	5.0	13,835.5
25	689	6	695	80.3	6.9	79.6	13,309.0	1.0	13,310.0

※ 実患者数は、(入院+退院)×1/2

3. 外来患者数

(単位：人、%)

区分 年 度	延べ患者数	1 日 平 均		稼働 日数
		患者数	対前年度増減率	
21	313,430	1,295.2	4.1	242
22	308,943	1,271.4	△ 1.8	243
23	316,491	1,297.1	2.0	244
24	321,803	1,313.5	1.3	245
25	307,899	1,261.9	△ 3.9	244

4. 1日平均入院患者数(月別)

(単位:人)

年度	月												年間平均
	4	5	6	7	8	9	10	11	12	1	2	3	
21	637.1	594.0	625.4	604.5	567.6	595.5	615.8	614.3	607.8	572.6	612.5	585.9	602.5
22	618.2	598.6	611.4	603.1	564.8	583.3	593.9	621.0	604.4	579.9	607.2	534.5	593.1
23	549.9	549.3	612.2	591.9	572.8	561.8	611.8	615.4	608.5	610.2	633.0	619.2	594.6
24	609.0	620.8	611.2	580.4	561.6	568.7	598.3	594.0	585.8	586.0	617.3	608.4	594.9
25	581.6	561.9	566.0	539.1	523.7	553.2	559.6	550.8	545.6	525.0	578.0	559.9	553.4

5. 1日平均外来患者数(月別)

(単位:人)

年度	月												年間平均
	4	5	6	7	8	9	10	11	12	1	2	3	
21	1,257.3	1,357.1	1,211.3	1,304.6	1,214.8	1,374.3	1,310.4	1,432.1	1,409.5	1,273.5	1,208.8	1,225.2	1,295.2
22	1,252.6	1,321.7	1,199.6	1,290.2	1,194.6	1,305.9	1,268.6	1,342.8	1,376.0	1,283.9	1,217.7	1,230.0	1,271.4
23	1,290.8	1,340.4	1,267.5	1,344.9	1,238.8	1,332.8	1,323.1	1,358.4	1,366.3	1,285.4	1,172.0	1,269.2	1,297.1
24	1,271.4	1,329.1	1,301.0	1,340.3	1,239.4	1,346.6	1,294.7	1,361.5	1,388.1	1,338.3	1,243.5	1,320.3	1,313.5
25	1,279.0	1,300.4	1,285.4	1,271.6	1,170.7	1,321.8	1,259.4	1,254.1	1,336.5	1,217.5	1,173.5	1,278.5	1,261.9



图3 1日平均入院患者数（月別）



图4 1日平均外来患者数（月別）

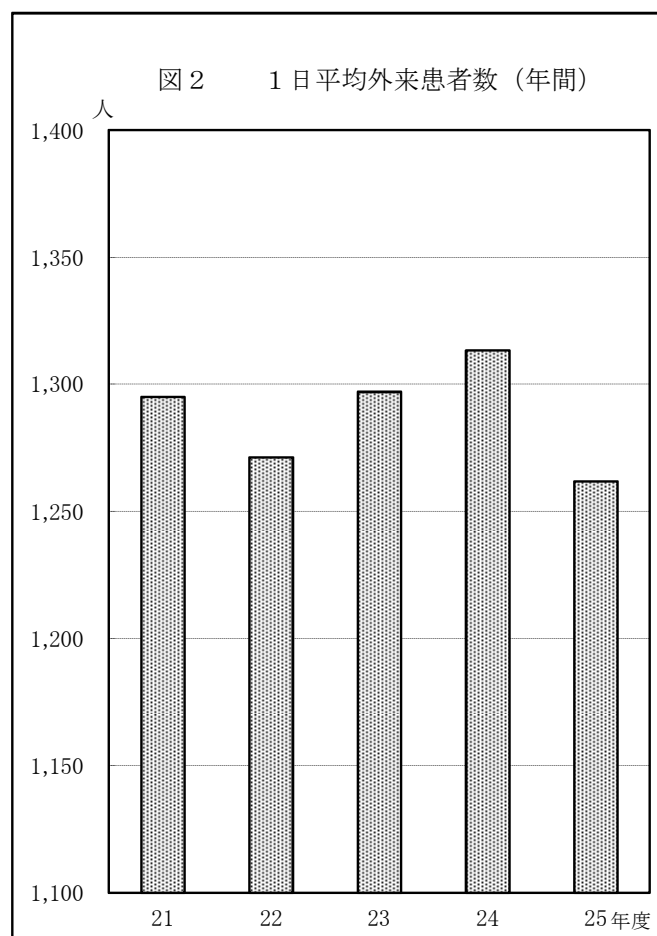
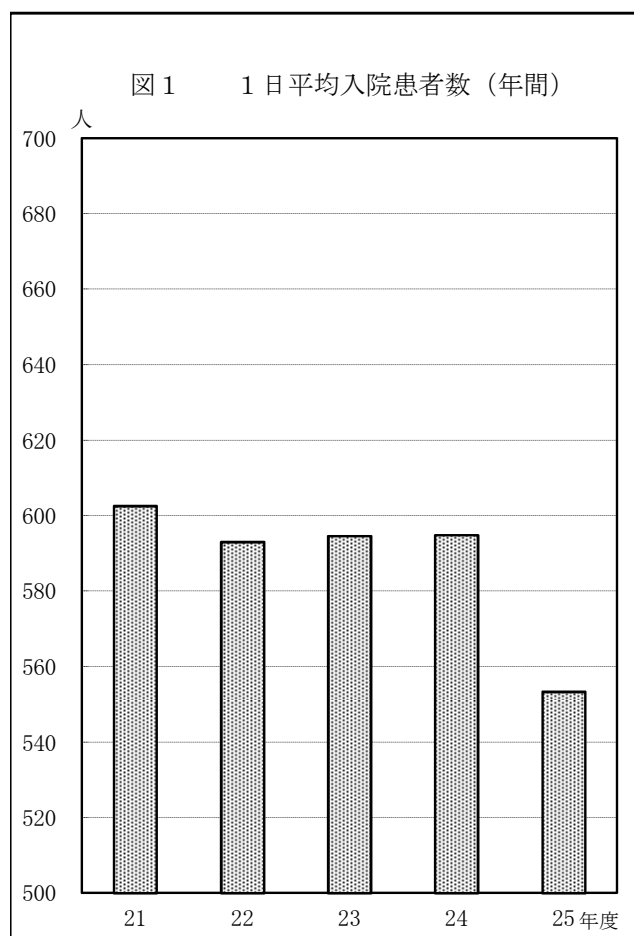

6. 平均在院日数及び病床回転率

(単位：日、回転、%)

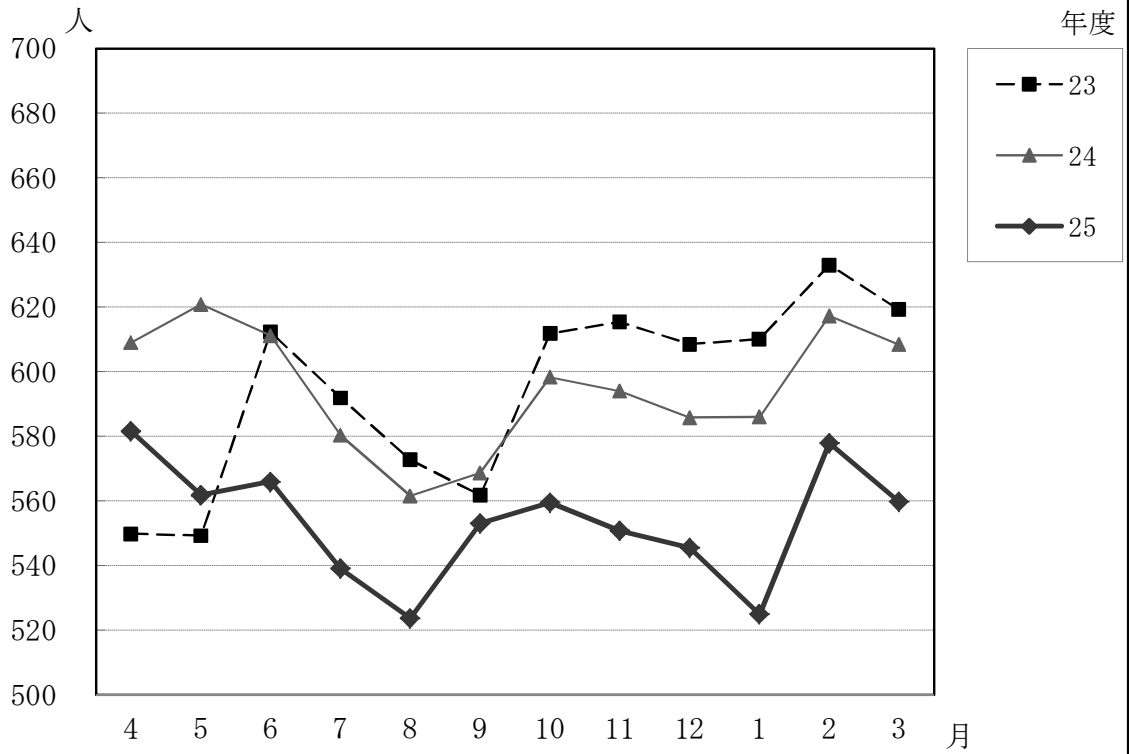
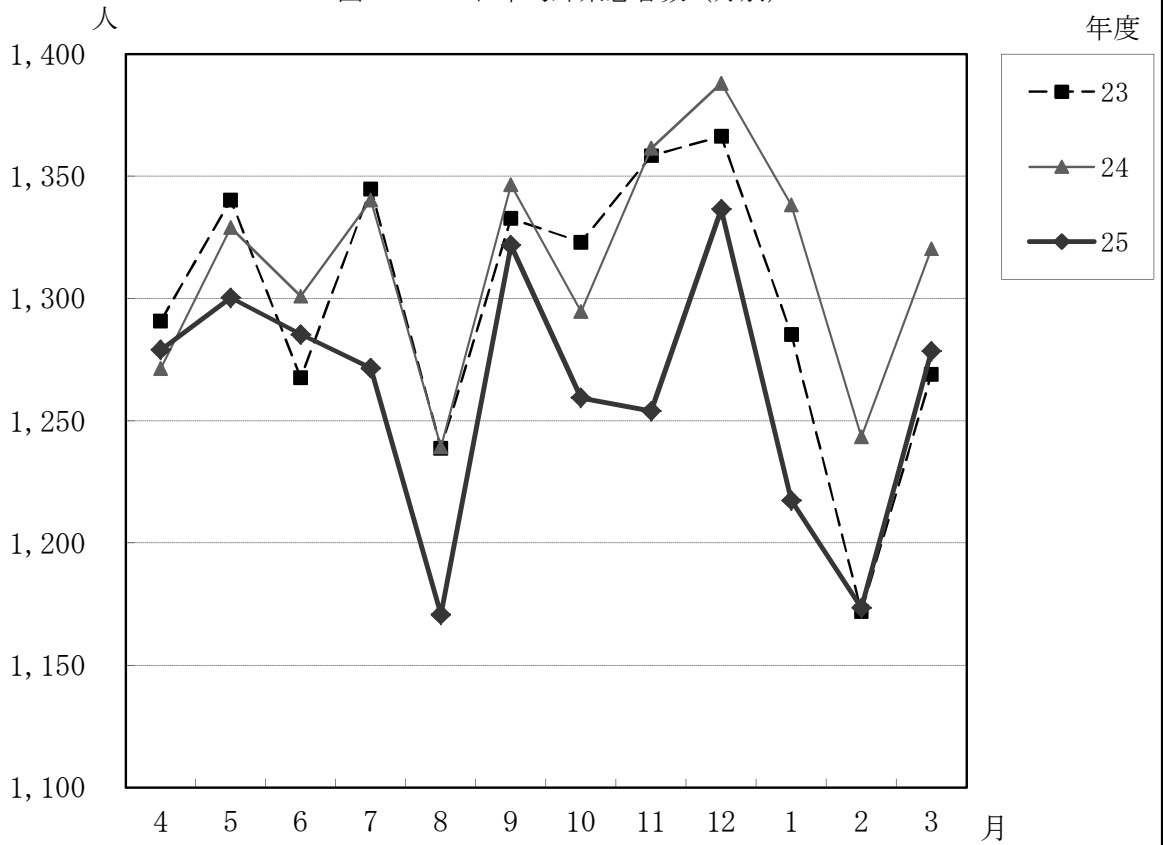
年度	平均在院日数				病床回転率			
	一般	結核	入院計	対前年度増減率	一般	結核	入院計	対前年度増減率
21	16.2	54.7	16.2	△ 4.7	22.57	6.67	22.50	4.9
22	15.7	4.0	15.7	△ 3.1	23.21	91.25	23.21	3.2
23	14.9	72.4	14.9	△ 5.1	24.52	5.06	24.49	5.5
24	14.7	50.4	14.7	△ 1.3	24.86	7.24	24.84	1.4
25	14.2	152.0	14.2	△ 3.4	25.76	2.40	25.75	3.7

○診療科別平均在院日数

(単位：日)

診療科名	21	22	23	24	25	対前年度比較増減
一般計	16.2	15.7	14.9	14.7	14.2	△ 0.5
内 分 泌 内 科	21.1	21.5	19.8	17.9	18.5	0.6
循 環 器 科	8.6	8.2	8.4	8.6	8.0	△ 0.6
消 化 器 内 科	24.6	21.9	18.2	13.7	11.5	△ 2.2
” (内視鏡)	4.9	5.9	6.3			
リウマチ膠原病内科	31.1	37.3	44.9	41.8	50.5	8.7
血 液 内 科	60.9	43.5	39.8	36.4	31.4	△ 5.0
呼 吸 器 内 科	18.6	-	13.0	13.4	13.6	13.0
呼 吸 器 外 科	12.4	15.1	14.6	12.6	12.7	0.1
神 経 内 科	23.6	24.3	21.7	24.9	21.9	△ 3.0
小 児 科	5.4	5.1	5.1	5.0	5.0	0.0
N I C U	46.7	45.6	49.9	44.3	41.4	△ 2.9
外 科	16.4	16.6	15.4	15.1	15.2	0.1
整 形 外 科	19.6	20.5	21.8	22.7	19.6	△ 3.1
脳 神 経 外 科	16.0	17.2	16.6	14.8	16.9	2.1
心 臓 血 管 外 科	28.3	22.5	25.1	25.5	25.4	△ 0.1
産科・M F I C U	15.0	15.7	13.8	13.2	13.4	0.2
婦 人 科	14.0	11.8	11.4	9.9	9.6	△ 0.3
皮 膚 科	16.1	18.8	16.5	13.7	16.0	2.3
泌 尿 器 科	12.9	14.0	12.3	14.7	14.1	△ 0.6
眼 科	8.2	8.9	8.7	8.1	7.5	△ 0.6
耳鼻咽喉科・頭頸部外科	14.2	12.7	12.8	11.9	11.7	△ 0.2
腫瘍放射線科	3.6	3.1	3.0	3.0	3.0	0.0
麻 酔 科	30.4	15.6	32.0	-	-	-
リハビリテーション科	-	-	-	-	-	-
歯科口腔外科	9.8	10.4	9.4	10.5	9.0	△ 1.5
総合診療部	11.4	19.4	15.4	15.5	14.6	△ 0.9
結 核	54.7	4.0	72.4	50.4	152.0	101.6
入 院 合 計	16.2	15.7	14.9	14.7	14.2	△ 0.5

※H24年度から統合

7. 外来初診患者数

診療科名	初診患者数 (人)						初診率 (%)					
	21	22	23	24	25	増減	21	22	23	24	25	前年比
内分泌内科	364	382	365	360	324	△36	1.6	1.6	1.5	1.7	1.6	△0.1
循環器科	1,196	1,260	1,044	1,069	1,048	△21	7.1	7.5	6.2	6.4	6.3	△0.0
総合診療部	2,693	2,309	3,464	4,017	4,138	121	28.8	30.8	32.9	32.7	32.7	0.0
消化器内科	1,300	1,423	1,243	1,643	1,521	△122	6.6	7.2	6.7	6.7	6.1	△0.6
〃 (内視鏡)	567	403	305	-	-	-	9.4	7.3	6.5	-	-	-
リウマチ膠原病内科	284	244	241	246	242	△4	1.9	1.5	1.5	1.5	1.5	△0.0
血液内科	314	345	336	286	277	△9	-	3.8	3.6	3.0	2.6	△0.3
呼吸器科	791	360	743	672	776	104	7.2	-	14.8	13.8	16.2	2.4
神経内科	1,352	1,504	1,418	1,575	1,390	△185	8.9	9.0	8.3	8.9	8.1	△0.8
メンタルヘルス科	404	309	360	277	172	△105	3.0	2.2	2.3	1.8	1.2	△0.7
小児科	5,054	4,516	4,080	3,671	3,198	△473	25.2	23.2	20.8	19.0	18.8	△0.2
外科	930	932	760	765	730	△35	4.5	4.5	3.6	3.5	3.3	△0.1
リハビリテーション科	2	0	1	4	5	1	4.0	0.0	0.4	0.9	0.6	△0.3
整形外科	3,227	2,866	2,527	2,411	1,876	△535	16.0	15.8	15.4	15.0	15.1	0.1
脳神経外科	1,149	1,320	1,230	1,043	966	△77	18.3	18.6	17.2	16.1	16.4	0.3
心臓血管外科	194	183	213	244	274	30	5.7	5.2	6.2	7.4	10.4	3.0
産婦人科	1,673	1,815	1,532	1,589	1,453	△136	9.2	9.4	7.9	8.2	7.4	△0.7
皮膚科	1,804	1,729	1,618	1,435	951	△484	8.3	7.7	7.2	6.5	5.0	△1.5
泌尿器科	729	727	777	703	634	△69	6.5	6.6	7.1	6.1	5.3	△0.8
眼科	1,352	1,311	1,339	1,373	891	△482	9.3	9.0	8.4	7.8	5.3	△2.5
耳鼻咽喉科・頭頸部外科	2,305	2,253	2,100	2,145	1,779	△366	15.1	14.9	13.8	15.3	15.2	△0.2
放射線部	111	109	85	66	109	43	17.1	14.9	12.6	11.0	16.8	5.8
腫瘍放射線科	23	38	44	37	51	14	0.3	0.5	0.5	0.4	0.6	0.2
麻酔科	27	28	22	27	23	△4	0.8	1.0	0.8	1.0	0.9	△0.2
歯科口腔外科	1,927	1,889	1,956	2,233	2,088	△145	15.8	15.7	15.9	15.3	15.4	0.1
緩和医療科	2	7	7	12	173	161	-	1.6	1.3	1.0	15.1	14.1
合計	29,774	28,262	27,810	27,903	25,089	△2,814	9.5	9.1	8.8	8.7	8.3	△0.5

※ 初診率=初診患者÷外来延べ患者×100

8. 外来紹介患者数

診療科名	紹介患者数 (人)						紹介率 (%)					
	21	22	23	24	25	増減	21	22	23	24	25	前年比
内分泌内科	231	262	257	295	267	△28	63.5	68.6	70.4	81.9	82.4	0.5
循環器科	670	691	682	741	740	△1	56.0	54.8	65.3	69.3	70.6	1.3
総合診療部	140	146	370	529	643	114	5.2	6.3	10.7	13.2	15.5	2.4
消化器内科	650	687	679	1,030	1,083	53	50.0	48.3	54.6	62.7	71.2	8.5
〃 (内視鏡)	522	356	269	-	-	-	92.1	88.3	88.2	-	-	-
リウマチ膠原病内科	205	194	218	232	224	△8	72.2	79.5	90.5	94.3	92.6	△1.7
血液内科	209	248	238	218	213	△5	-	71.9	70.8	76.2	76.9	0.7
呼吸器科	662	280	668	626	726	100	83.7	77.8	89.9	93.2	93.6	0.4
神経内科	452	543	633	740	770	30	33.4	36.1	44.6	47.0	55.4	8.4
メンタルヘルス科	162	92	178	151	98	△53	40.1	29.8	49.4	54.5	57.0	2.5
小児科	857	923	937	913	735	△178	17.0	20.4	23.0	24.9	23.0	△1.9
外科	711	720	599	635	626	△9	76.5	77.3	78.8	83.0	85.8	2.7
リハビリテーション科	0	0	1	0	1	1	-	-	-	0.0	20.0	20.0
整形外科	925	944	961	1,037	818	△219	28.7	32.9	38.0	43.0	43.6	0.6
脳神経外科	416	545	497	454	445	△9	36.2	41.3	40.4	43.5	46.1	2.5
心臓血管外科	138	126	141	187	255	68	71.1	68.9	66.2	76.6	93.1	16.4
産婦人科	396	402	418	487	508	21	23.7	22.1	27.3	30.6	35.0	4.3
皮膚科	265	307	313	352	365	13	14.7	17.8	19.3	24.5	38.4	13.9
泌尿器科	327	361	405	411	397	△14	44.9	49.7	52.1	58.5	62.6	4.2
眼科	725	807	837	844	690	△154	53.6	61.6	62.5	61.5	77.4	16.0
耳鼻咽喉科・頭頸部外科	850	897	843	968	1,036	68	36.9	39.8	40.1	45.1	58.2	13.1
放射線部	110	105	84	66	108	42	99.1	96.3	98.8	100.0	99.1	△0.9
腫瘍放射線科	22	37	44	37	49	12	95.7	97.4	100.0	100.0	96.1	△3.9
麻酔科	20	24	11	15	18	3	74.1	85.7	50.0	55.6	78.3	22.7
歯科口腔外科	483	603	640	631	689	58	25.1	31.9	32.7	28.3	33.0	4.7
緩和医療科	2	2	5	9	68	59	100.0	28.6	71.4	75.0	39.3	△35.7
合計	10,150	10,302	10,928	11,608	11,572	△36	34.1	36.5	39.3	41.6	46.1	4.5

(51.0) (49.0) (53.2) (58.0) (59.9) (1.9)

※ 1 紹介率=紹介÷初診×100 (18年度以降は文書紹介件数)

2 欄外 () は、紹介率=(紹介+救急車)÷(初診-6歳未満時間外初診)×100

9. 診療科別患者数

(単位:人)

区 分		延 べ 患 者 数					1 日 平 均 患 者 数					(利用率)
		21	22	23	24	25	21	22	23	24	25	
入 院 総 計	695床	219,915	216,478	217,612	217,151	201,993	602.5	593.1	594.6	594.9	553.4	79.6%
一 般 計	689床	218,882	216,473	217,246	216,893	201,841	599.7	593.0	593.6	594.2	553.0	80.3%
内 分 泌 内 科	27床	7,769	8,438	7,460	6,098	6,024	21.3	23.1	20.4	16.7	16.5	61.1%
循 環 器 科	39床	12,518	12,330	12,343	11,448	9,391	34.3	33.8	33.7	31.4	25.7	66.0%
総 合 診 療 部	10床	439	3,618	5,835	6,819	7,247	1.2	9.9	15.9	18.7	19.9	198.5%
消 化 器 内 科	63床	25,248	23,798	20,132	24,067	22,206	69.2	65.2	55.0	65.9	60.8	96.6%
〃 (内視鏡)		2,093	2,765	2,009	-	-	5.7	7.6	5.5	-	-	
リウマチ膠原病内	9床	1,975	1,857	2,343	1,523	1,674	5.4	5.1	6.4	4.2	4.6	51.0%
血 液 内 科	43床	19,872	19,272	18,999	21,015	17,547	54.4	52.8	51.9	57.6	48.1	106.6%
呼 吸 器 内 科	28床	10,413	-	7,390	8,145	10,925	28.5	-	20.2	22.3	29.9	106.9%
呼 吸 器 外 科	21床	6,174	7,761	7,247	5,584	5,336	16.9	21.3	19.8	15.3	14.6	69.6%
神 経 内 科	22床	12,978	15,911	14,484	16,247	14,803	35.6	43.6	39.6	44.5	40.6	184.3%
小 児 科	30床	9,184	8,742	8,857	7,768	6,035	25.2	23.9	24.2	21.3	16.5	55.1%
N I C U	24床	6,490	5,410	5,621	6,164	5,815	17.8	14.8	15.4	16.9	15.9	66.4%
外 科	59床	21,554	22,494	21,297	20,627	19,404	59.1	61.6	58.2	56.5	53.2	90.1%
整 形 外 科	55床	19,444	18,782	19,363	19,581	16,254	53.3	51.5	52.9	53.6	44.5	81.0%
脳 神 経 外 科	34床	13,951	15,517	13,629	11,296	11,596	38.2	42.5	37.2	30.9	31.8	93.4%
心 臓 血 管 外 科	15床	5,503	4,951	6,108	6,193	6,150	15.1	13.6	16.7	17.0	16.8	112.3%
産 科・MFICU	28床	8,385	9,018	9,396	8,740	8,798	23.0	24.7	25.7	23.9	24.1	86.1%
婦 人 科	26床	8,743	7,771	7,505	7,836	7,306	24.0	21.3	20.5	21.5	20.0	77.0%
皮 膚 科	9床	2,133	3,208	2,901	2,459	2,753	5.8	8.8	7.9	6.7	7.5	83.8%
泌 尿 器 科	17床	7,353	7,743	7,455	8,344	7,680	20.1	21.2	20.4	22.9	21.0	123.8%
眼 科	18床	4,151	4,678	5,635	5,527	3,958	11.4	12.8	15.4	15.1	10.8	60.2%
耳 鼻 咽 喉 科・ 頭 頸 部 外 科	32床	11,162	11,061	9,991	10,066	9,682	30.6	30.3	27.3	27.6	26.5	82.9%
腫 瘍 放 射 線 科	1床	11	137	148	121	100	0.0	0.4	0.4	0.3	0.3	27.4%
麻 酔 科	2床	141	42	33	0	0	0.4	0.1	0.1	0.0	0.0	0.0%
歯 科 口 腔 外 科	4床	1,198	1,169	1,065	1,225	1,157	3.3	3.2	2.9	3.4	3.2	79.2%
結 核	6床	1,033	5	366	258	152	2.8	0.1	1.0	0.7	0.4	6.9%

※ 病床数は平成25年度末の病床数である。

(単位:人)

区 分	延 べ 患 者 数					1 日 平 均 患 者 数				
	21	22	23	24	25	21	22	23	24	25
外 来 総 計	313,430	308,943	316,491	321,803	307,899	1,295.2	1,271.4	1,297.1	1,313.5	1,261.9
内 分 泌 内 科	22,350	23,557	24,368	21,420	20,271	92.4	96.9	99.9	87.4	83.1
循 環 器 科	16,936	16,823	16,871	16,826	16,528	70.0	69.2	69.1	68.7	67.7
総 合 診 療 部	9,362	7,506	10,527	12,284	12,640	38.7	30.9	43.1	50.1	51.8
消 化 器 内 科	19,823	19,705	18,417	24,509	24,907	81.9	81.1	75.5	100.0	102.1
” (内視鏡)	6,057	5,496	4,708	-	-	25.0	22.6	19.3	-	-
リウマチ膠原病内科	14,984	16,184	16,229	16,290	16,113	61.9	66.6	66.5	66.5	66.0
血 液 内 科	8,324	8,964	9,289	9,683	10,604	34.4	36.9	38.1	39.5	43.5
呼 吸 器 内 科	6,337	-	1,896	2,826	4,353	26.2	-	7.8	11.5	17.8
呼 吸 器 外 科	4,635	5,319	5,034	4,857	4,787	19.2	21.9	20.6	19.8	19.6
神 経 内 科	15,140	16,701	17,056	17,752	17,150	62.6	68.7	69.9	72.5	70.3
メンタルヘルス科	13,592	13,798	15,833	15,003	14,387	56.2	56.8	64.9	61.2	59.0
小 児 科	20,017	19,464	19,649	19,367	17,015	82.7	80.1	80.5	79.0	69.7
外 科	20,565	20,686	20,915	22,168	21,853	85.0	85.1	85.7	90.5	89.6
リハビリテーション科	50	61	279	441	892	0.2	0.3	1.1	1.8	3.7
整 形 外 科	20,200	18,103	16,384	16,059	12,421	83.5	74.5	67.1	65.5	50.9
脳 神 経 外 科	6,282	7,104	7,164	6,470	5,892	26.0	29.2	29.4	26.4	24.1
心 臓 血 管 外 科	3,384	3,549	3,434	3,309	2,640	14.0	14.6	14.1	13.5	10.8
産 婦 人 科	18,242	19,247	19,421	19,480	19,545	75.4	79.2	79.6	79.5	80.1
皮 膚 科	21,680	22,465	22,465	21,939	18,868	89.6	92.4	92.1	89.5	77.3
泌 尿 器 科	11,144	10,958	10,959	11,542	11,924	46.0	45.1	44.9	47.1	48.9
眼 科	14,535	14,585	16,002	17,697	16,800	60.1	60.0	65.6	72.2	68.9
耳 鼻 咽 喉 科・ 頭 頸 部 外 科	15,237	15,120	15,173	14,013	11,741	63.0	62.2	62.2	57.2	48.1
放 射 線 部	650	732	672	599	647	2.7	3.0	2.8	2.4	2.7
腫 瘍 放 射 線 科	7,750	7,487	8,238	8,844	8,572	32.0	30.8	33.8	36.1	35.1
麻 酔 科	3,506	2,871	2,626	2,650	2,683	14.5	11.8	10.8	10.8	11.0
緩 和 医 療 科	436	433	544	1,197	1,142	1.8	1.8	2.2	4.9	4.7
歯 科 口 腔 外 科	12,212	12,025	12,338	14,578	13,524	50.5	49.5	50.6	59.5	55.4
入 院 外 来 合 計	533,345	525,421	534,103	538,954	509,892	1,897.7	1,864.5	1,891.7	1,908.4	1,815.3

10. 新患者利用圏分布表

〔上段 患者数 (人)〕
〔下段 構成比 (%)〕

地域別		青森	東	上十三	むつ	北五	南黒	西	三八	中弘	県外	合計
年度												
入院	21	8,916 69.9	931 7.3	1,018 8.0	516 4.0	420 3.3	66 0.5	143 1.1	190 1.5	87 0.7	468 3.7	12,755 100.0
	22	8,884 69.0	981 7.6	1,065 8.3	560 4.3	396 3.1	78 0.6	145 1.1	198 1.5	90 0.7	486 3.8	12,883 100.0
	23	9,563 69.8	952 6.9	1,214 8.9	698 5.1	343 2.5	61 0.4	158 1.1	148 1.1	76 0.6	487 3.6	13,700 100.0
	24	9,607 69.6	1,052 7.6	1,231 8.9	622 4.5	335 2.4	55 0.4	156 1.1	151 1.1	62 0.5	537 3.9	13,808 100.0
	25	9,109 68.4	967 7.2	1,034 7.8	670 5.0	294 2.2	75 0.6	155 1.2	147 1.1	43 0.3	827 6.2	13,321 100.0
	対前年度 比較増減	△ 498 △1.2	△ 85 △0.4	△ 197 △1.1	48 0.5	△ 41 △0.2	20 0.2	△ 1 0.1	△ 4 0.0	△ 19 △0.2	290 2.3	△ 487 -
	外来	21	21,950 73.7	2,093 7.0	1,968 6.6	1,044 3.5	745 2.5	118 0.4	264 0.9	266 0.9	175 0.6	1,152 3.9
22		20,723 73.3	2,079 7.4	1,850 6.5	1,035 3.7	633 2.2	128 0.5	269 1.0	266 0.9	171 0.6	1,108 3.9	28,262 100.0
23		20,595 74.1	1,944 7.0	1,797 6.5	1,061 3.8	611 2.2	110 0.4	228 0.8	235 0.8	164 0.6	1,065 3.8	27,810 100.0
24		20,457 73.3	2,044 7.3	1,902 6.8	1,011 3.6	593 2.1	106 0.4	235 0.8	236 0.9	162 0.6	1,157 4.2	27,903 100.0
25		17,843 71.1	1,822 7.3	1,517 6.0	1,017 4.0	511 2.0	127 0.5	265 1.1	224 0.9	115 0.5	1,648 6.6	25,089 100.0
対前年度 比較増減		△ 2,614 △2.2	△ 222 0.0	△ 385 △0.8	6 0.4	△ 82 △0.1	21 0.1	30 0.3	△ 12 0.0	△ 47 △0.1	491 2.4	△ 2,814 -

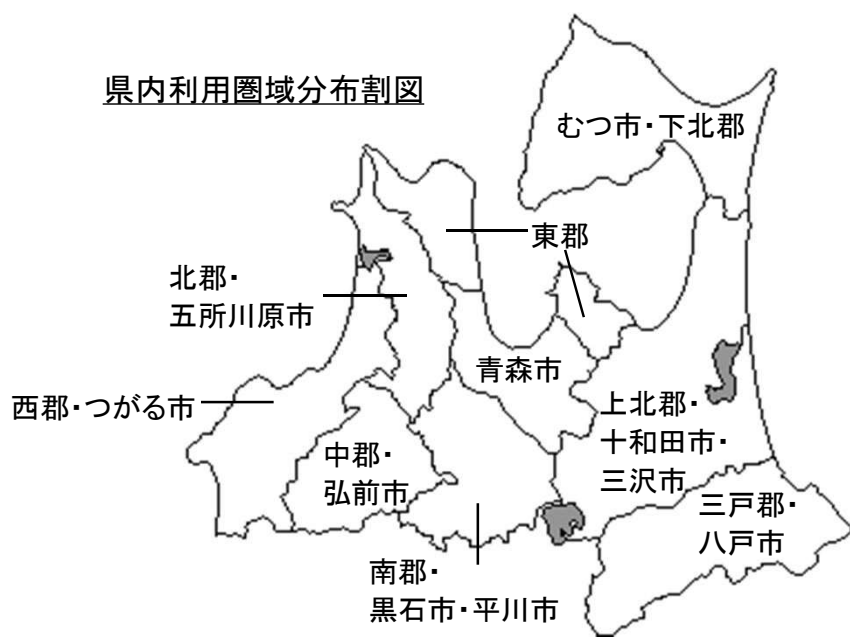

第2節 診療収益状況

1. 入院診療収益

(単位：円、%)

区分 年度	総診療収益	1人1日当たり診療収益					
		入院 合計	対前年 度比	一 般	対前年 度比	結 核	対前年 度比
21	11,141,901,160	50,665	104.6	50,790	104.4	24,021	114.2
22	11,659,292,110	53,859	106.3	53,860	106.0	31,770	132.3
23	12,534,665,700	57,601	106.9	57,651	107.0	28,037	88.2
24	13,478,695,500	62,071	107.8	62,115	107.7	24,605	87.8
25	12,841,903,560	63,576	102.4	63,605	102.4	25,087	102.0
25-24	△636,791,940	1,505	-	1,490	-	482	-

※ 診療実績による。

2. 外来診療収益

(単位：円、%)

区分 年度	総診療収益	1人1日当たり 診 療 収 益	
		外 来 合 計	対前年 度 比
21	3,867,231,550	12,338	106.4
22	4,059,905,600	13,141	106.5
23	4,590,764,300	14,505	110.4
24	5,034,231,320	15,644	107.9
25	5,409,844,540	17,570	112.3
25-24	375,613,220	1,926	-

(参考) 決算額による診療収益

入院収益

区分 年度	総診療収益	1人1日当たり診療収益					
		入院 合計	対前年 度比	一 般	対前年 度比	結 核	対前年 度比
21	11,502,289,193	52,303	105.4	52,433	105.1	24,798	115.0
22	11,815,854,748	54,582	104.4	54,583	104.1	32,197	129.8
23	12,667,901,367	58,213	106.7	58,264	106.7	28,335	88.0
24	13,560,336,834	62,447	107.3	62,491	107.3	24,754	87.4
25	13,164,523,834	65,173	104.4	65,203	104.3	25,718	103.9
25-24	△395,813,000	2,726	-	2,712	-	964	-

外来収益

区分 年度	総診療収益	1人1日当たり 診 療 収 益	
		外 来 合 計	対前年 度 比
21	3,785,176,964	12,077	106.2
22	4,035,788,213	13,063	108.2
23	4,549,571,040	14,375	110.0
24	4,960,093,164	15,413	107.2
25	5,393,507,353	17,517	113.7
25-24	433,414,189	2,104	-

3. 診療科別診療収益

診療科名	年度	診療収益（単位：千円）				
		21	22	23	24	25
入院総計		11,141,901	11,659,292	12,534,666	13,478,696	12,841,904
一般計		11,117,087	11,659,133	12,524,404	13,472,348	12,838,091
内分沁内科		205,725	239,523	222,356	201,517	197,165
循環器科		1,077,940	1,046,788	1,123,869	1,121,456	862,037
総合診療部		29,060	151,803	336,540	406,526	435,787
消化器内科		933,891	936,626	891,626	1,189,971	1,138,198
〃（内視鏡）		92,315	121,515	95,567	-	-
リウマチ膠原病内科		60,254	63,046	79,689	52,840	62,873
血液内科		1,164,343	1,129,705	1,192,458	1,388,361	1,279,228
呼吸器内科		330,582	-	292,509	357,368	516,610
呼吸器外科		377,648	452,779	501,613	445,220	426,976
神経内科		489,550	634,946	603,789	710,821	720,058
小児科		326,614	361,112	395,407	345,847	274,780
N I C U		434,252	388,076	444,313	503,534	526,685
外科		1,189,871	1,271,462	1,307,450	1,361,801	1,318,279
整形外科		1,007,456	1,087,513	1,092,921	1,149,761	1,035,321
脳神経外科		908,288	1,050,535	961,063	880,854	916,967
心臓血管外科		568,899	583,106	753,795	956,575	903,815
産科・M F I C U		398,704	447,263	492,346	515,189	492,388
婦人科		333,744	354,277	373,470	406,213	397,089
皮膚科		80,985	108,616	106,202	100,412	109,544
泌尿器科		333,544	361,117	372,419	427,674	387,465
眼科		306,955	367,975	401,122	409,559	304,491
耳鼻咽喉科・頭頸部外科		420,188	445,516	427,530	475,040	474,022
腫瘍放射線科		751	12,887	14,935	12,724	10,747
麻酔科		3,598	1,152	898	0	0
歯科口腔外科		41,930	41,795	40,517	53,085	47,566
結核計		24,814	159	10,262	6,348	3,813
結核核計		24,814	159	10,262	6,348	3,813
外来総計		3,867,232	4,059,906	4,590,764	5,034,231	5,409,846
内分沁内科		227,897	248,355	260,328	252,949	242,980
循環器科		142,778	154,439	165,243	193,573	202,124
総合診療部		67,048	64,981	109,706	132,308	150,286
消化器内科		569,832	554,742	541,326	673,772	745,336
〃（内視鏡）		71,534	65,393	63,608	-	-
リウマチ膠原病内科		272,319	331,228	359,101	386,271	406,627
血液内科		317,237	355,992	488,186	572,514	740,151
呼吸器内科		97,614	-	76,128	179,952	311,363
呼吸器外科		94,926	109,771	115,507	106,133	90,109
神経内科		153,769	141,769	148,019	172,203	171,089
メンタルヘルス科		67,966	69,876	79,848	82,441	80,905
小児科		156,858	160,063	187,917	187,456	154,162
外科		447,539	596,931	704,552	730,907	746,852
リハビリテーション科		146	180	1,051	1,605	3,348
整形外科		141,656	132,640	127,885	123,002	101,159
脳神経外科		108,333	116,850	131,321	120,717	116,794
心臓血管外科		22,985	26,483	27,640	32,519	33,596
産婦人科		126,620	137,654	135,120	133,788	132,570
皮膚科		80,671	98,433	89,763	97,070	97,161
泌尿器科		198,727	191,825	205,390	232,192	259,854
眼科		211,474	208,289	248,877	277,755	286,130
耳鼻咽喉科・頭頸部外科		133,193	129,893	133,191	131,252	118,444
放射線科		7,785	8,128	7,219	5,728	8,368
腫瘍放射線科		67,041	78,447	106,933	118,337	124,120
麻酔科		6,539	5,367	4,894	4,753	5,318
緩和医療科		175	114	343	6,449	10,769
歯科口腔外科		74,570	72,063	71,668	78,585	70,231
合計		15,009,133	15,719,198	17,125,430	18,512,927	18,251,750

※ 診療実績による。

(人)

診療科名	年度	患者1人1日当たり診療収益(単位:円)					平成25年度
		21	22	23	24	25	延べ患者数
入院総計		50,665	53,859	57,601	62,071	63,576	201,993
一般計		50,790	53,860	57,651	62,115	63,605	201,841
内分沁内科		26,480	28,386	29,806	33,046	32,730	6,024
循環器科		86,111	84,898	91,053	97,961	91,794	9,391
総合診療部		66,196	41,958	57,676	59,617	60,133	7,247
消化器内科		36,989	39,357	44,289	49,444	51,256	22,206
"(内視鏡)		44,107	43,948	47,569			
リウマチ膠原病内科		30,508	33,950	34,012	34,695	37,559	1,674
血液内科		58,592	58,619	62,764	66,065	72,903	17,547
呼吸器内科		31,747	-	39,582	43,876	47,287	10,925
呼吸器外科		61,167	58,340	69,217	79,731	80,018	5,336
神経内科		37,722	39,906	41,687	43,751	48,643	14,803
小児科		35,563	41,308	44,643	44,522	45,531	6,035
NICU		66,911	71,733	79,045	81,689	90,574	5,815
整形外科		55,204	56,524	61,391	66,020	67,939	19,404
脳神経外科		51,813	57,902	56,444	58,718	63,696	16,254
脳神経外科		65,106	67,702	70,516	77,979	79,076	11,596
心臓血管外科		103,380	117,775	123,411	154,461	146,962	6,150
産科・M F I C U		47,550	49,597	52,400	58,946	55,966	8,798
婦人科		38,173	45,590	49,763	51,839	54,351	7,306
皮膚科		37,968	33,858	36,609	40,834	39,791	2,753
泌尿器科		45,362	46,638	49,956	51,255	50,451	7,680
眼科		73,947	78,661	71,184	74,102	76,931	3,958
耳鼻咽喉科・頭頸部外科		37,645	40,278	42,792	47,193	48,959	9,682
腫瘍放射線科		68,273	94,066	100,912	105,157	107,470	100
麻酔科		25,518	27,429	27,212	-	-	0
歯科口腔外科		35,000	35,753	38,044	43,335	41,111	1,157
結核計		24,021	31,770	28,038	24,605	25,086	152
結核核計		24,021	31,770	28,038	24,605	25,086	152
外来総計		12,338	13,141	14,505	15,644	17,570	307,899
内分沁内科		10,197	10,543	10,683	11,809	11,987	20,271
循環器科		8,430	9,180	9,794	11,504	12,229	16,528
総合診療部		7,162	8,657	10,421	10,771	11,890	12,640
消化器内科		28,746	28,152	29,393	27,491	29,925	24,907
"(内視鏡)		11,810	11,898	13,511			
リウマチ膠原病内科		18,174	20,466	22,127	23,712	25,236	16,113
血液内科		38,111	39,714	52,555	59,126	69,799	10,604
呼吸器内科		15,404	-	40,152	63,677	71,528	4,353
呼吸器外科		20,480	20,638	22,945	21,852	18,824	4,787
神経内科		10,156	8,489	8,678	9,700	9,976	17,150
メンタルヘルス科		5,000	5,064	5,043	5,495	5,623	14,387
小児科		7,836	8,224	9,564	9,679	9,060	17,015
外科		21,762	28,857	33,686	32,971	34,176	21,853
リハビリテーション科		2,920	2,951	3,767	3,639	3,753	892
整形外科		7,013	7,327	7,805	7,659	8,144	12,421
脳神経外科		17,245	16,448	18,331	18,658	19,822	5,892
心臓血管外科		6,792	7,462	8,049	9,827	12,726	2,640
産婦人科		6,941	7,152	6,957	6,868	6,783	19,545
皮膚科		3,721	4,382	3,996	4,425	5,150	18,868
泌尿器科		17,833	17,505	18,742	20,117	21,793	11,924
眼科		14,549	14,281	15,553	15,695	17,032	16,800
耳鼻咽喉科・頭頸部外科		8,741	8,591	8,778	9,366	10,088	11,741
放射線部		11,977	11,104	10,743	9,563	12,934	647
腫瘍放射線科		8,650	10,478	12,980	13,380	14,480	8,572
麻酔科		1,865	1,869	1,864	1,794	1,982	2,683
緩和医療科		401	263	631	5,388	9,430	1,142
歯科口腔外科		6,106	5,993	5,809	5,391	5,193	13,524
合計		28,142	29,917	32,064	34,350	35,795	509,892

※ 診療実績による。

4. 診療行為別患者1人1日当たり診療収益及び構成比

(上段：円)
(下段：%)

区分	初診料	再診料	指導料	検査料	X線料	投薬料	注射料	(手術処置料 輸血料含む)	その他	入院 食事 療養 及び 養 費	合計	
入院	21	40 0.1	- -	- -	2,754 5.4	1,728 3.4	1,187 2.3	5,999 11.8	15,348 30.3	1,331 2.7	22,278 44.0	50,665 100.0
	22	55 0.1	- -	- -	1,434 2.7	715 1.3	651 1.2	2,695 5.0	16,648 30.9	1,606 3.0	30,055 55.8	53,859 100.0
	23	63 0.1	- -	- -	862 1.5	279 0.5	517 0.9	1,493 2.6	17,057 29.6	1,742 3.0	35,588 61.8	57,601 100.0
	24	61 0.1	- -	- -	856 1.4	205 0.3	503 0.8	1,081 1.7	18,526 29.8	2,097 3.5	38,742 62.4	62,071 100.0
	25	62 0.1	- -	- -	941 1.5	215 0.3	567 0.9	1,439 2.3	18,490 29.1	2,185 3.4	39,677 62.4	63,576 100.0
	対前年度 比較増減	1 0.0	- -	- -	85 0.2	9 0.0	64 0.1	358 0.6	△36 △0.7	89 △0.1	935 0.0	1,505 0.0
	一般入院	21	40 0.1	- -	- -	2,760 5.4	1,735 3.4	1,189 2.3	6,018 11.8	15,410 30.3	1,337 2.8	22,301 43.9
22		55 0.1	- -	- -	1,434 2.7	715 1.3	651 1.2	2,695 5.0	16,649 30.9	1,606 3.0	30,055 55.8	53,860 100.0
23		63 0.1	- -	- -	860 1.5	279 0.5	516 0.9	1,493 2.6	17,085 29.6	1,740 3.0	35,615 61.8	57,651 100.0
24		61 0.1	- -	- -	853 1.4	205 0.3	502 0.8	1,082 1.7	18,548 29.9	2,100 3.4	38,764 62.4	62,115 100.0
25		62 0.1	- -	- -	940 1.5	214 0.3	567 0.9	1,439 2.3	18,504 29.1	2,187 3.4	39,692 62.4	63,605 100.0
対前年度 比較増減		1 0.0	- -	- -	87 0.1	9 0.0	65 0.1	357 0.6	△44 △0.8	87 0.0	928 0.0	1,490 0.0
内結核		21	34 0.1	- -	- -	1,417 5.9	209 0.9	739 3.1	2,051 8.5	2,124 8.8	190 0.9	17,257 71.8
	22	710 2.2	- -	- -	2,084 6.6	0 0.0	176 0.6	0 0.0	0 0.0	700 2.2	28,100 88.4	31,770 100.0
	23	23 0.1	- -	- -	2,083 7.4	251 0.9	811 2.9	1,193 4.3	401 1.4	4,020 14.3	19,255 68.7	28,037 100.0
	24	21 0.1	- -	- -	2,930 11.9	195 0.8	1,098 4.5	180 0.7	21 0.1	267 1.1	19,893 80.8	24,605 100.0
	25	18 0.1	- -	- -	2,220 8.8	509 2.0	720 2.9	1,098 4.4	313 1.2	101 0.4	20,108 80.2	25,087 100.0
	対前年度 比較増減	△3 0.0	- -	- -	△710 △3.1	314 1.2	△378 △1.6	918 3.7	292 1.1	△166 △0.7	215 △0.6	482 0.0
	外来	21	384 3.1	526 4.3	418 3.4	2,754 22.3	2,031 16.5	1,274 10.3	3,324 26.9	700 5.7	927 7.5	- -
22		377 2.9	533 4.1	433 3.3	3,006 22.9	2,061 15.7	1,314 10.0	3,944 30.0	502 3.8	971 7.3	- -	13,141 100.0
23		361 2.5	538 3.7	468 3.2	3,148 21.7	2,153 14.8	1,332 9.2	4,813 33.2	596 4.1	1,096 7.6	- -	14,505 100.0
24		352 2.3	539 3.4	545 3.5	3,362 21.5	2,013 12.9	1,619 10.3	5,378 34.4	689 4.4	1,147 7.3	- -	15,644 100.0
25		342 1.9	535 3.0	594 3.4	3,579 20.4	2,164 12.3	2,162 12.3	6,285 35.8	676 3.8	1,233 7.1	- -	17,570 100.0
対前年度 比較増減		△10 △0.4	△4 △0.4	49 △0.1	217 △1.1	151 △0.6	543 2.0	907 1.4	△13 △0.6	86 △0.2	- -	1,926 0.0

※1 診療実績による。

第3節 診療の状況

1. 診療科別手術件数

(単位：件)

区分年度	外科	整形外科	産婦人科	耳鼻咽喉科	眼科	脳神経外科	心臓血管外科	皮膚科	泌尿器科	呼吸器科	その他	歯科	合計	うち全麻件数
21	875	908	352	446	1,231	424	165	39	265	184	30	74	4,993	2,722
22	825	817	349	433	1,158	417	169	67	256	166	18	71	4,746	2,590
23	823	746	356	381	1,340	409	193	70	257	191	22	71	4,859	2,570
24	781	733	412	450	1,403	343	221	88	248	150	22	81	4,932	2,629
25	761	720	414	491	1,401	332	229	67	239	153	35	80	4,922	2,613
増減	△20	△13	2	41	△2	△11	8	△21	△9	3	13	△1	△10	△16

※ 手術室で行われた手術件数（心カテ室、血管造影室の件数は含んでいない）である。

2. 放射線撮影等件数

(単位：件)

区分年度	単純撮影	透視	乳腺撮影	マンモーム	骨密度	CT	MR I	R I	血管造影	心カテ	画像管理	合計
21	59,776	3,098	1,285	29		22,995	5,719	1,458	664	1,200	808	97,032
22	56,645	3,093	1,276	38		24,060	5,314	1,388	761	1,147	905	94,627
23	57,525	2,990	1,344	27		24,866	5,360	1,217	675	1,179	937	96,120
24	62,437	3,960	1,385	35	113	25,491	5,327	1,421	640	1,083	1,248	103,140
25	62,439	4,352	1,334	41	239	25,963	5,304	1,292	623	981	1,342	103,910
増減	2	392	△51	6	126	472	△23	△129	△17	△102	94	770

3. 放射線治療件数

(単位：件)

区分年度	リニアック (延べ件数)	ラルストロン (延べ件数)	特殊放射線治療									合計
			IMRT		脳定位	体幹部 定位	全身 照射	ヨード	ストロンチウム	イットリウム		
			頭頸部	前立腺								
21	8,402	4	4	5	7	-	1	3	-	-	8,426	
22	9,562	15	10	11	17	1	5	33	1	2	9,657	
23	10,724	20	7	21	18	5	5	37	9	1	10,847	
24	12,711	11	6	31	20	5	4	30	8	1	12,827	
25	11,529	11	11	35	11	8	5	27	4	0	11,641	
増減	△1,182	0	5	4	△9	3	1	△3	△4	△1	△1,186	

4. ICU利用患者数

(単位：人、%)

区分年度	循環器科	呼吸器科	小児科	外科	整形外科	脳神経外科	心臓血管外科	産婦人科	その他	合計	利用率
21	310	299	0	182	15	25	689	6	230	1,756	80.2
22	113	260	17	361	43	26	522	6	188	1,536	70.1
23	255	288	4	220	18	9	747	6	282	1,829	83.3
24	199	218	0	147	8	5	908	12	260	1,757	80.2
25	171	235	0	203	5	10	869	7	144	1,644	75.1
増減	△28	17	0	56	△3	5	△39	△5	△116	△113	△5.1

5. 救命救急センター利用患者数

(単位：人)

区分年度	内科	小児科	外科	整形外科	脳神経外科	心臓血管外科	産婦人科	皮膚科	泌尿器科	眼科	耳鼻咽喉科	歯科	その他	合計	うち入院	救急搬送
21	5,996	4,282	381	1,938	980	78	444	485	411	190	848	150	183	16,366	2,957	3,751
22	5,620	3,648	489	2,078	1,126	81	461	484	434	199	798	173	162	15,753	3,218	4,024
23	6,956	3,548	439	1,995	1,095	92	401	504	423	298	879	189	197	17,016	3,156	4,455
24	8,804	3,529	657	1,805	967	107	380	565	501	276	771	132	212	18,706	3,191	4,397
25	9,148	3,130	606	1,484	852	102	292	527	434	217	782	131	160	17,865	3,051	4,406
増減	344	△399	△51	△321	△115	△5	△88	△38	△67	△59	11	△1	△52	△841	△140	9

※ 救急搬送には、H23年度からドクターヘリによる搬送も含む。

6. 臨床検査件数

(単位：件)

区分年度	一般	血液	生理	心エコー	病理	剖検	生化学	血清	細菌	合計
21	67,601	324,005	31,951	3,496	7,826	23	1,616,936	312,975	55,884	2,420,697
22	64,866	335,879	32,806	4,064	7,641	21	1,648,844	327,729	51,170	2,473,020
23	74,083	364,849	33,815	4,136	8,532	15	1,784,424	351,159	56,550	2,677,563
24	71,671	407,536	35,744	4,258	9,496	21	1,904,742	371,470	59,156	2,864,094
25	72,827	424,277	35,653	3,775	9,946	14	1,918,773	377,406	59,626	2,902,297
増減	1,156	16,741	△91	△483	450	△7	14,031	5,936	470	38,203

7. 内視鏡検査等件数

(単位：件)

区分年度	食道・胃十二指腸	ERCP	大腸	超音波	ポリープ摘除	その他治療	気管支	合計
21	2,672	22	1,703	8	307	265	499	5,476
22	2,607	18	1,758	5	338	323	210	5,259
23	2,387	21	1,650	1	256	422	474	5,211
24	2,642	29	1,933	10	400	507	483	6,004
25	2,663	32	2,013	14	478	462	530	6,192
増減	21	3	80	4	78	△45	47	188

8. リハビリテーション実施件数

(単位：件)

区分 年度	理学療法		作業療法		言語療法	合計
	疾患別	指導検査	疾患別	指導検査		
21	24,660	331	12,129	175	2,805	40,100
22	27,864	30	11,514	8	438	39,854
23	26,861	168	10,949	49	649	38,676
24	30,928	344	16,291	122	1,434	49,119
25	40,026	506	16,577	121	1,524	58,754
増減	9,098	162	286	△1	90	9,635

9. 人工透析件数 (単位：件)

区分 年度	入院	外来	合計
21	1,244	1	1,245
22	1,453	0	1,453
23	1,576	0	1,576
24	1,755	0	1,755
25	1,419	0	1,419
増減	△336	0	△336

10. 輸血件数

(単位：件)

区分 年度	全血	血小板	血漿	肝細胞 採取	その他	合計
21	162	1	0	35	12	210
22	216	0	0	23	2	241
23	184	3	0	18	5	210
24	172	0	0	18	7	197
25	122	0	0	27	5	154
増減	△50	0	0	9	△2	△43

11. 分娩件数 (単位：件)

区分 年度	単胎	多胎	合計
21	387	32	419
22	397	32	429
23	463	22	485
24	440	31	471
25	401	28	429
増減	△39	△3	△42

12. 外来化学療法件数

(単位：件)

区分 年度	消化器 内 科	リウマチ 膠原病	血液内科	呼吸器科	泌尿器科	外 科	耳 鼻 咽喉科	その他	合 計
21	2,638	502	449	579	350	2,060	68	78	6,724
22	2,460	599	573	306	313	2,797	76	82	7,206
23	1,989	663	705	444	351	3,076	32	98	7,358
24	2,149	909	720	736	474	3,280	14	103	8,385
25	2,456	904	874	916	547	3,049	44	142	8,932
増減	307	△5	154	180	73	△231	30	39	547

※ 外来化学療法加算算定件数（平成15年2月から算定）による。

13. 医療材料使用状況

(単位：上段 千円、中段 円)

区分 年度	薬 品			そ の 他 医 療 材 料							合 計	
	注 射 薬	非注射薬	計	検査薬品	血 液	衛生材料	X線材料	医 療 消耗備品	医 療 消耗品	計		
21	使用高	2,183,295	551,525	2,734,820	266,363	284,648	2,109,232	49,916	20,156	9,929	2,740,243	5,475,063
	単 価	4,093.6	1,034.1	5,127.7	499.4	533.7	3,954.7	93.6	37.8	18.6	5,137.8	10,265.5
	前年比	107.1%	105.7%	106.8%	94.3%	94.6%	96.5%	63.8%	98.8%	119.1%	95.3%	100.7%
22	使用高	2,159,127	552,765	2,711,892	278,982	283,777	2,139,217	42,246	30,968	9,304	2,784,494	5,496,386
	単 価	4,109.3	1,052.0	5,161.4	531.0	540.1	4,071.4	80.4	58.9	17.7	5,299.5	10,460.9
	前年比	100.4%	101.7%	100.7%	106.3%	101.2%	103.0%	85.9%	156.0%	95.1%	103.1%	101.9%
23	使用高	2,427,342	575,068	3,002,410	320,476	310,109	2,363,232	109	24,628	20,996	3,039,550	6,041,960
	単 価	4,544.7	1,076.7	5,621.4	600.0	580.6	4,424.7	0.2	46.1	39.3	5,690.9	11,312.4
	前年比	110.6%	102.3%	108.9%	113.0%	107.5%	108.7%	0.3%	78.3%	222.1%	107.4%	108.1%
24	使用高	2,675,648	683,098	3,358,747	351,292	356,567	2,502,190	361	14,958	19,586	3,244,954	6,603,700
	単 価	4,964.5	1,267.5	6,232.0	651.8	661.6	4,642.7	0.7	27.8	36.3	6,020.8	12,252.8
	前年比	109.2%	117.7%	110.9%	108.6%	113.9%	104.9%	329.1%	60.2%	92.4%	105.8%	108.3%
25	使用高	2,824,601	812,904	3,637,505	385,375	365,188	2,275,747	579	17,391	14,359	3,058,639	6,696,144
	単 価	5,539.6	1,594.3	7,133.9	755.8	716.2	4,463.2	1.1	34.1	28.2	5,998.6	13,132.5
	前年比	111.6%	125.8%	114.5%	116.0%	108.3%	96.1%	169.7%	122.9%	77.5%	99.6%	107.2%

※ 単価は、入院及び外来延べ患者数で除した数値である。

14. 院内外処方箋枚数及び院外処方率

(単位:枚、%)

診療科名	21			22			23			24			25		
	院内	院外	率	院内	院外	率	院内	院外	率	院内	院外	率	院内	院外	率
内 分 泌 内 科	485	16,189	97.1	467	16,692	97.3	480	17,486	97.3	455	14,935	97.0	441	14,334	97.0
循 環 器 科	495	10,706	95.6	574	10,785	94.9	585	10,929	94.9	601	10,294	94.5	638	10,192	94.1
消 化 器 内 科	2,585	6,755	72.3	2,424	7,034	74.4	2,233	6,723	75.1	2,595	8,181	75.9	2,535	8,851	77.7
消化器内科(内視鏡)	24	1,588	98.5	24	1,467	98.4	19	1,333	98.6						
リウマチ膠原病内科	1,328	11,065	89.3	1,330	11,618	89.7	1,340	11,837	89.8	1,385	11,969	89.6	1,465	11,954	89.1
血 液 内 科	1,671	3,313	66.5	1,778	3,480	66.2	1,429	3,734	72.3	1,750	3,597	67.3	1,830	3,741	67.2
呼 吸 器 内 科	1,057	4,374	80.5	196	1,611	89.2	340	1,953	85.2	648	2,147	76.8	806	2,906	78.3
呼 吸 器 外 科															
神 経 内 科	678	10,220	93.8	689	11,292	94.2	422	11,821	96.6	511	12,191	96.0	487	11,877	96.1
メンタルヘルス科	143	12,156	98.8	125	12,393	99.0	195	14,229	98.6	201	13,424	98.5	188	12,926	98.6
小 児 科	2,958	9,536	76.3	2,412	10,043	80.6	2,446	9,909	80.2	2,459	9,591	79.6	2,088	7,597	78.4
外 科	211	7,023	97.1	446	7,130	94.1	685	7,375	91.5	1,042	7,655	88.0	951	7,635	88.9
整 形 外 科	1,458	7,535	83.8	1,575	6,056	79.4	1,434	5,221	78.5	1,317	4,540	77.5	1,027	3,473	77.2
脳 神 経 外 科	217	763	77.9	224	898	80.0	315	1,162	78.7	342	1,207	77.9	253	1,311	83.8
心 臓 血 管 外 科	16	1,418	98.9	16	1,502	98.9	20	1,359	98.5	13	1,007	98.7	17	363	95.5
産 婦 人 科	152	5,509	97.3	208	5,729	96.5	170	6,023	97.3	202	5,784	96.6	121	5,531	97.9
皮 膚 科	827	15,951	95.1	966	16,570	94.5	973	16,650	94.5	1,194	16,071	93.1	948	13,821	93.6
泌 尿 器 科	669	5,916	89.8	667	5,834	89.7	574	5,757	90.9	712	5,813	89.1	666	6,130	90.2
眼 科	516	5,373	91.2	455	5,124	91.8	550	5,542	91.0	467	6,425	93.2	387	6,287	94.2
耳 鼻 咽 喉 科・ 頭 頸 部 外 科	361	4,776	93.0	275	4,334	94.0	413	4,643	91.8	430	3,719	89.6	356	2,775	88.6
放 射 線 部	18	3	14.3	25	1	3.8	10	10	50.0	17	3	15.0	39	8	17.0
麻 酔 科	80	1,121	93.3	69	1,092	94.1	60	1,039	94.5	85	1,031	92.4	87	1,041	92.3
リハビリテーション科	0	0	-	0	0	-	3	0	0.0	1	3	75.0	0	17	100.0
総 合 診 療 部	1,463	2,653	64.5	1,135	2,738	70.7	1,903	3,441	64.4	2,860	3,773	56.9	2,783	3,744	57.4
腫瘍放射線科	20	153	88.4	14	113	89.0	17	206	92.4	28	222	88.8	14	235	94.4
緩 和 医 療 科	0.0	4.0	100.0	4.0	6.0	60.0	3.0	92.0	96.8	108	447	80.5	146	410	73.7
歯 科 口 腔 外 科	301	2,287	88.4	252	2,382	90.4	272	2,305	89.4	458	2,279	83.3	588	2,048	77.7
合 計	17,733	146,387	89.2	16,350	145,924	89.9	16,891	150,779	89.9	19,881	146,308	88.0	18,861	139,207	88.1

※1 「院内」は、処方料の算定回数、「院外」は、処方せん料の算定回数となっている。

2 平成12年10月から原則院外処方。

15. 給食の状況

年度	区分 年間総食数 (食)	患者1人1日当たり栄養量			1食当たり 材料費 (円)
		カロリー (kcal)	蛋白質 (g)	脂肪 (g)	
21	492,463	1,829	76.0	42.5	234
22	493,299	1,849	77.1	44.0	243
23	514,409	1,831	76.9	41.8	228
24	500,287	1,802	74.6	40.9	264
25	465,703	1,807	74.2	40.8	282
対前年度 比較増減	△ 34,584	5	△ 0	△ 0	18

16. 食種別構成比

年度	区分	一般食				特別食								合計
		常食	軟食	その他	小計	エネルギーコントロール食	蛋白質コントロール食	易消化、低残渣食	糖尿食	腎臓食	胃潰瘍食	その他	小計	
21	食数	203,122	68,041	65,459	336,622	-	-	-	62,776	33,128	28,427	31,510	155,841	492,463
	構成比	41.2	13.8	13.4	68.4	-	-	-	12.7	6.7	5.8	6.4	31.6	100.0
22	食数	200,686	69,053	67,138	336,877	-	-	-	68,948	33,819	31,692	21,963	156,422	493,299
	構成比	40.7	14.0	13.6	68.3	-	-	-	14.0	6.9	6.4	4.4	31.7	100.0
23	食数	208,568	58,696	95,265	362,529	21,731	2,542	4,839	54,838	28,904	22,905	16,121	151,880	514,409
	構成比	40.5	11.4	18.6	70.5	4.2	0.5	0.9	10.7	5.6	4.5	3.1	29.5	100.0
24	食数	200,849	45,715	113,830	360,394	95,649	6,799	27,528	-	-	-	9,917	139,893	500,287
	構成比	40.1	9.1	22.8	72.0	19.1	1.4	5.5	-	-	-	2.0	28.0	100.0
25	食数	184,963	44,485	105,891	335,339	97,118	5,725	18,537	-	-	-	8,984	130,364	465,703
	構成比	39.7	9.6	22.7	72.0	20.9	1.2	4.0	-	-	-	1.9	28.0	100.0
対前年度 比較増減	食数	△ 15,886	△ 1,230	△ 7,939	△ 25,055	1,469	△ 1,074	△ 8,991	--	--	--	△ 933	△ 9,529	△ 34,584
	構成比	△ 0.4	0.5	△ 0.1	0.0	1.8	△ 0.2	△ 1.5	--	--	--	△ 0.1	0.0	0.0

※食種（平成24年1月～）

- ・一般食のその他（・流動食 ・検査後食 ・嚥下困難食 ・離乳食 ・ミルク ・幼児食 ・学齢食 ・ハートフル食 ・濃厚流動食 ・加熱食 ・低刺激食 ・手づかみ食）
- ・特別食のエネルギーコントロール食（・エネルギーコントロール食 ・エネルギー食塩コントロール食 ・エネルギー蛋白コントロール食）
- ・特別食の蛋白コントロール食（・蛋白コントロール食）
- ・特別食の易消化、低残渣食（・易消化食 ・易消化6回食 ・低残渣食）
- ・特別食のその他（・脂肪コントロール食 ・貧血食 ・検査食 ・無菌食 ・加算濃厚流動食）

※食種（～平成23年12月）

- ・一般食のその他（・流動食 ・検査後食 ・嚥下困難食 ・離乳食 ・ミルク ・幼児食 ・学齢食 ・宿酔食 ・濃厚流動食 ・ハートフル食 ・加熱食 ・低刺激食 ・手づかみ食）
- ・特別食の糖尿食（・糖尿病食 ・糖腎食）
- ・特別食の腎臓食（・腎炎食 ・腎不全食 ・ネフローゼ食 ・透析食 ・心不全高血圧食 ・妊娠高血圧症食）
- ・特別食の胃潰瘍食（・潰瘍食 ・術後食 ・低残渣腸炎食）
- ・特別食のその他（・肝炎食 ・貧血食 ・すい炎食 ・高脂血症食 ・無菌食 ・検査食 ・加算濃厚流動食）

図5 食種別構成比

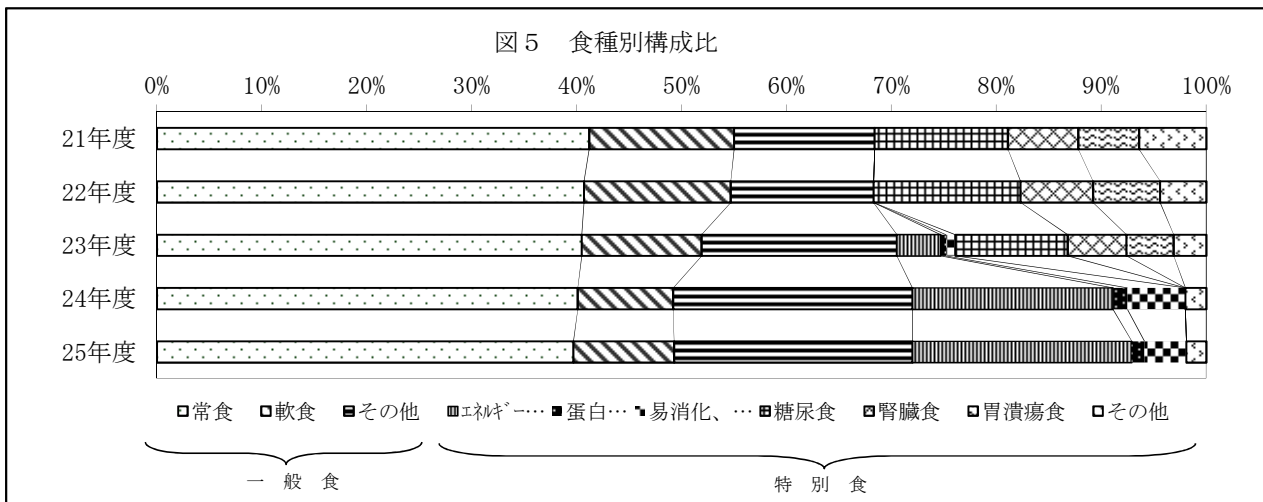

17. 栄養指導実施件数及び人数

(単位：件、人)

年度	区分	個別指導		集団指導		合 計		
		入院	外来	入院	外来	入院	外来	計
21	件 数	666	146	140	38	806	184	990
	延人数	666	146	1,307	727	1,973	873	2,846
22	件 数	672	189	133	47	805	236	1,041
	延人数	672	189	1,308	938	1,980	1,127	3,107
23	件 数	638	201	123	31	761	232	993
	延人数	638	201	1,063	508	1,701	709	2,410
24	件 数	687	183	134	34	821	217	1,038
	延人数	687	183	848	601	1,535	784	2,319
25	件 数	730	191	124	38	854	229	1,083
	延人数	730	191	807	821	1,537	1,012	2,549
対前年度 比較増減	件 数	43	8	△ 10	4	33	12	45
	延人数	43	8	△ 41	220	2	228	230

※ 主な内容

- ・個別指導（糖尿病、心臓病、高血圧症、外科術後、腎臓病、肥満症、咀嚼・嚥下問題等）
- ・集団指導（糖尿病教室、心臓病教室、母親教室、肝臓病教室、メディコトリム集団指導等）
- ・その他、栄養・食事相談について随時対応している。

第4節 職員の状況

1. 部門別職員数

(単位：人、%)

年度	部門別	医 師	看護部門				薬 劑 部 門	放 射 線 部 門	検 査 部 門	そ の 他 医 療 技 術 部 門	給 食 部 門	管理部門			合 計
			看 護 師	准 看 護 師	看 護 助 手	計						事 務 部 門	そ の 他	計	
21	総数	139.0	630.5	20.0	26.5	677.0	23.5	31.0	37.8	25.0	17.0	48.5	22.2	70.7	1,021.0
	構成比	13.6	61.7	2.0	2.6	66.3	2.3	3.0	3.7	2.4	1.7	4.8	2.2	7.0	100.0
22	総数	148.0	636.3	23.0	39.0	698.3	25.5	30.8	43.2	27.0	16.5	54.2	50.0	104.2	1,093.5
	構成比	13.5	58.1	2.1	3.6	63.8	2.3	2.8	4.0	2.5	1.5	5.0	4.6	9.6	100.0
23	総数	161.0	639.8	19.5	57.8	717.0	25.5	33.8	40.3	27.0	16.5	57.0	80.0	137.0	1,158.0
	構成比	13.9	55.3	1.7	5.0	62.0	2.2	2.9	3.5	2.3	1.4	4.9	6.9	11.8	100.0
24	総数	163.0	654.0	18.3	60.0	732.3	25.8	32.0	46.3	35.0	16.5	52.0	93.0	145.0	1,195.8
	構成比	13.6	54.7	1.5	5.0	61.2	2.2	2.7	3.9	2.9	1.4	4.3	7.8	12.1	100.0
25	総数	159.0	675.0	18.0	57.0	750.0	25.7	32.0	46.5	27.5	15.5	54.5	117.8	172.3	1,228.5
	構成比	12.9	54.9	1.5	4.6	61.0	2.1	2.6	3.8	2.3	1.3	4.4	9.6	14.0	100.0
対前年度 比較増減	総数	△4.0	21.0	△0.3	△3.0	17.8	△0.1	0.0	0.3	△7.5	△1.0	2.5	24.8	27.3	32.8
	構成比	△0.7	0.2	0.0	△0.4	△0.2	△0.1	△0.1	△0.1	△0.6	△0.1	0.1	1.8	1.9	0.0

※1 3月31日現在の職員数である。

2 管理者、臨床研修医、常勤的応援医師、育児休業者等、臨時職員（常勤換算後）を含む。

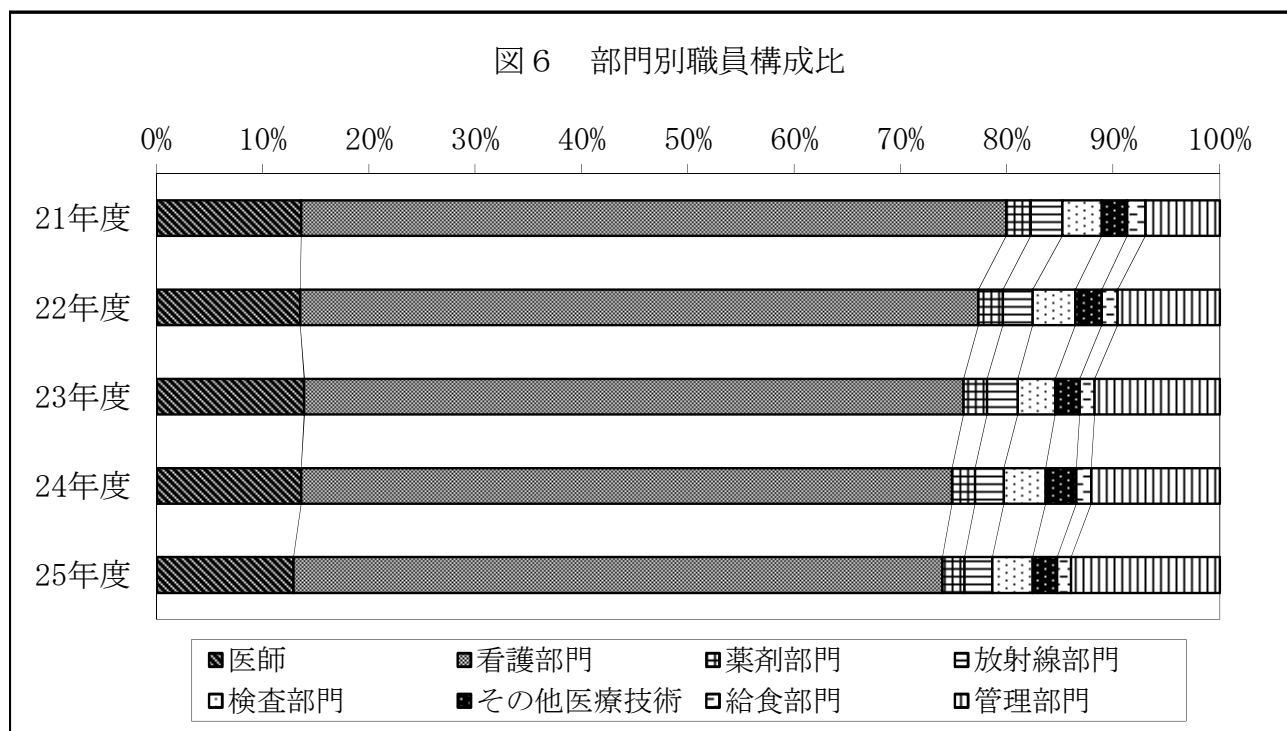

2. 病床100床当たり職員数

(単位：人、床)

区分 年度	医 師	看護部門	薬剤部門	給食部門	放射線 部 門	検査部門	事務部門	その他の 部 門	合 計	年度末 病床数
21	19.7	96.0	3.3	2.4	4.4	5.4	6.9	6.7	144.8	705
22	21.3	100.4	3.7	2.4	4.4	6.2	7.8	11.1	157.3	695
23	23.2	103.0	3.7	2.4	4.9	5.8	8.2	15.4	166.6	695
24	23.5	105.3	3.7	2.4	4.6	6.7	7.5	18.4	172.1	695
25	22.9	107.9	3.7	2.2	4.6	6.7	7.8	20.9	176.8	695
対前年度 比較増減	△0.6	2.6	0.0	△0.2	0.0	0.0	0.3	2.5	4.7	0

図7 職種別100床当たり職員数

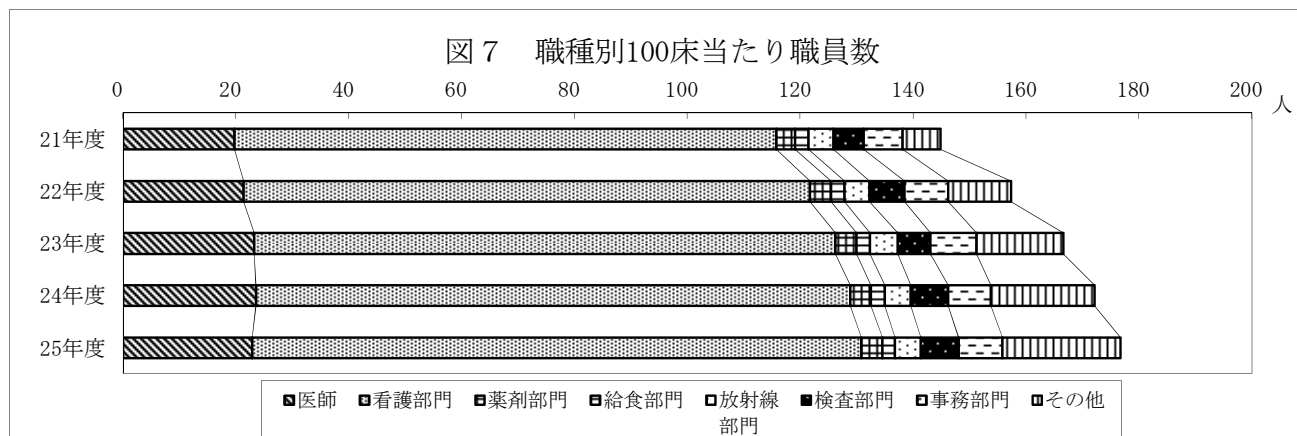

3. 職種別平均給与月額

(単位：円)

区分 年度	医 師	看 護 師	准 看 護 師	事 務 職 員	医 療 技 術 員	そ の 他	全 職 員
21	1,352,883	442,553	0	584,007	488,719	507,548	584,745
22	1,356,595	444,083	0	592,025	476,065	524,365	588,685
23	1,341,870	441,048	0	565,409	435,592	527,992	596,660
24	1,330,207	434,978	0	562,406	414,658	525,976	572,547
25	1,319,077	416,166	0	521,957	400,279	503,367	549,944
対前年度 比較増減	△ 11,130	△ 18,812	0	△ 40,449	△ 14,379	△ 22,610	△ 22,604

4. 職種別平均年齢

(単位：歳)

区分 年度	医 師	看 護 師	准 看 護 師	事 務 職 員	医 療 技 術 員	そ の 他	全 職 員
21	42.1	34.8	-	43.6	39.7	47.4	37.1
22	41.5	34.8	-	44.4	38.2	48.1	36.9
23	42.0	34.7	-	43.1	35.2	49.1	36.6
24	42.6	35.0	-	42.1	34.9	50.1	36.7
25	43.1	34.7	-	42.6	34.8	50.7	36.5
対前年度 比較増減	0.5	△ 0.3	-	0.5	△ 0.1	0.6	△ 0.2

※ 管理者、育児休業、無給休職者を含む。

第5節 経理の状況及び財務分析

1. 損益計算書

(千円、%)

区 分	年 度	21	22	23	24	25	対医業収益比				
							21	22	23	24	25
医 業 収 益		15,538,462	16,131,716	17,515,372	18,837,887	18,890,096	100.0	100.0	100.0	100.0	100.0
入 院 収 益		11,502,289	11,815,855	12,667,901	13,560,337	13,164,524	74.0	73.2	72.3	72.0	69.7
外 来 収 益		3,785,177	4,035,788	4,549,571	4,960,093	5,393,507	24.4	25.0	26.0	26.3	28.6
そ の 他 医 業 収 益		250,996	280,073	297,900	317,457	332,065	1.6	1.7	1.7	1.7	1.8
室 料 差 額 収 益		69,738	73,955	66,419	66,203	64,932	0.4	0.5	0.4	0.4	0.3
公 衆 衛 生 活 動 収 益		42,851	39,177	42,741	39,274	38,494	0.3	0.2	0.2	0.2	0.2
医 療 相 談 収 益		1,603	1,614	1,120	578	391	0.0	0.0	0.0	0.0	0.0
受 託 検 査 施 設 利 用 収 益		8,982	0	0	0	0	0.1	-	-	-	-
そ の 他 医 業 収 益		127,822	165,326	187,619	211,401	228,248	0.8	1.0	1.1	1.1	1.2
医 業 外 収 益		1,707,024	1,933,857	2,090,823	2,000,006	1,973,015	11.0	12.0	11.9	10.6	10.4
受 取 利 息 配 当 金		0	0	0	0	3,720	-	-	-	-	0.0
預 金 利 息		0	0	0	0	3,720	-	-	-	-	0.0
有 価 証 券 利 息		0	0	0	0	0	-	-	-	-	-
他 会 計 補 助 金		1,893	1,907	7,014	2,873	0	0.0	0.0	0.0	0.0	-
補 助 金		65,831	50,643	51,707	49,727	41,891	0.4	0.3	0.3	0.3	0.2
負 担 金 交 付 金		1,536,613	1,759,746	1,904,043	1,734,001	1,714,681	9.9	10.9	10.9	9.2	9.1
そ の 他 医 業 外 収 益		102,688	121,561	128,059	213,405	212,723	0.7	0.8	0.7	1.1	1.1
土 地 建 物 貸 付 料		8,838	7,758	8,083	8,633	9,612	0.1	0.0	0.0	0.0	0.1
公 舎 貸 付 料		10,788	8,300	7,577	7,071	6,969	0.1	0.1	0.0	0.0	0.0
駐 車 場 使 用 料		39,768	40,088	39,489	40,119	38,664	0.3	0.2	0.2	0.2	0.2
不 用 品 売 払 代 金		251	371	735	1,001	456	0.0	0.0	0.0	0.0	0.0
そ の 他 医 業 外 収 益		43,043	65,043	72,175	156,581	157,023	0.3	0.4	0.4	0.8	0.8
特 別 利 益		0	37,243	0	0	0	-	0.2	-	-	-
固 定 資 産 売 却 益		0	37,243	0	0	0	-	0.2	-	-	-
過 年 度 損 益 修 正 益		0	0	0	0	0	-	-	-	-	-
そ の 他 特 別 利 益		0	0	0	0	0	-	-	-	-	-
病 院 事 業 収 益 合 計		17,245,487	18,102,816	19,606,195	20,837,894	20,863,111	111.0	112.2	111.9	110.6	110.4
医 業 費 用		16,912,312	17,528,225	18,645,904	19,287,634	19,886,136	108.8	108.7	106.5	102.4	105.3
給 与 費		7,947,366	8,370,457	8,575,187	8,710,775	8,662,450	51.1	51.9	49.0	46.2	45.9
給 料		3,207,904	3,221,512	3,265,655	3,346,071	3,236,000	20.6	20.0	18.6	17.8	17.1
手 当		2,812,271	2,954,137	3,051,870	3,062,238	3,049,324	18.1	18.3	17.4	16.3	16.1
報 酬		66,946	75,732	90,473	83,492	77,857	0.4	0.5	0.5	0.4	0.4
賃 金		322,689	371,656	488,047	538,048	558,566	2.1	2.3	2.8	2.9	3.0
退 職 給 与 金		428,993	476,639	357,420	410,471	473,469	2.8	3.0	2.0	2.2	2.5
法 定 福 利 費		1,108,562	1,270,780	1,321,723	1,270,454	1,267,234	7.1	7.9	7.5	6.7	6.7
材 料 費		5,801,651	5,820,247	6,362,655	6,962,713	7,056,315	37.3	36.1	36.3	37.0	37.4
薬 品 費		2,734,820	2,711,892	3,002,410	3,358,747	3,637,505	17.6	16.8	17.1	17.8	19.3
診 療 材 料 費		2,710,158	2,744,221	2,993,925	3,210,409	3,026,889	17.4	17.0	17.1	17.0	16.0
給 食 材 料 費		110,077	114,748	112,220	126,188	125,155	0.7	0.7	0.6	0.7	0.7
医 療 消 耗 備 品 費		20,156	30,968	24,629	14,958	17,391	0.1	0.2	0.1	0.1	0.1
医 療 消 耗 品 費		9,929	9,304	20,996	19,586	14,359	0.1	0.1	0.1	0.1	0.1
そ の 他 材 料 費		216,511	209,113	208,475	232,824	235,016	1.4	1.3	1.2	1.2	1.2
経 費		2,097,524	2,365,444	2,741,648	2,774,433	3,370,989	13.5	14.7	15.7	14.7	17.8
厚 生 福 利 費		11,973	10,782	11,286	12,911	12,566	0.1	0.1	0.1	0.1	0.1
報 償 費		56,232	67,532	73,339	123,692	118,474	0.4	0.4	0.4	0.7	0.6
交 際 費		50	50	50	70	60	0.0	0.0	0.0	0.0	0.0
旅 費 交 通 費		26,585	29,905	36,824	39,375	40,692	0.2	0.2	0.2	0.2	0.2
職 員 被 服 費		2,182	3,209	6,120	6,986	4,618	0.0	0.0	0.0	0.0	0.0
消 耗 品 費		78,395	74,970	112,759	105,790	112,411	0.5	0.5	0.6	0.6	0.6

※ 千円単位で表示させているため、端数が合わない場合がある。

(千円、%)

区 分	年 度	対前年度増減額				対前年度比			
		22-21	23-22	24-23	25-24	22/21	23/22	24/23	25/24
医 業 収 益		593,253	1,383,656	1,322,515	52,209	103.8	108.6	107.6	100.3
入 院 収 益		313,566	852,047	892,435	△ 395,813	102.7	107.2	107.0	97.1
外 来 収 益		250,611	513,783	410,522	433,414	106.6	112.7	109.0	108.7
そ の 他 医 業 収 益		29,077	17,827	19,558	14,608	111.6	106.4	106.6	104.6
室 料 差 額 収 益		4,217	△ 7,536	△ 215	△ 1,271	106.0	89.8	99.7	98.1
公 衆 衛 生 活 動 収 益		△ 3,674	3,564	△ 3,467	△ 780	91.4	109.1	91.9	98.0
医 療 相 談 収 益		12	△ 494	△ 542	△ 187	100.7	69.4	51.6	67.6
受 託 検 査 施 設 利 用 収 益		△ 8,982	0	0	0	0.0	皆減	-	-
そ の 他 医 業 収 益		37,504	22,293	23,782	16,847	129.3	113.5	112.7	108.0
医 業 外 収 益		226,833	156,966	△ 90,817	△ 26,991	113.3	108.1	95.7	98.7
受 取 利 息 配 当 金		0	0	0	3,720	-	-	-	-
預 金 利 息		0	0	0	3,720	-	-	-	-
有 価 証 券 利 息		0	0	0	0	-	-	-	-
他 会 計 補 助 金		14	5,107	△ 4,141	△ 2,873	100.7	367.8	41.0	0.0
補 助 金		△ 15,188	1,064	△ 1,980	△ 7,836	76.9	102.1	96.2	84.2
負 担 金 交 付 金		223,133	144,297	△ 170,042	△ 19,320	114.5	108.2	91.1	98.9
そ の 他 医 業 外 収 益		18,873	6,499	85,346	△ 682	118.4	105.3	166.6	99.7
土 地 建 物 貸 付 料		△ 1,079	325	550	979	87.8	104.2	106.8	111.3
公 舎 貸 付 料		△ 2,488	△ 723	△ 505	△ 102	76.9	91.3	93.3	98.6
駐 車 場 使 用 料		320	△ 599	630	△ 1,455	100.8	98.5	101.6	96.4
不 用 品 売 払 代 金		120	364	266	△ 545	148.0	198.2	136.2	45.5
そ の 他 医 業 外 収 益		22,000	7,132	84,406	442	151.1	111.0	216.9	100.3
特 別 利 益		37,243	△ 37,243	0	0	-	皆増	皆減	-
固 定 資 産 売 却 益		37,243	△ 37,243	0	0	-	皆増	皆減	-
過 年 度 損 益 修 正 益		0	0	0	0	-	-	-	-
そ の 他 特 別 利 益		0	0	0	0	-	-	-	-
病 院 事 業 収 益 合 計		857,329	1,503,380	1,231,698	25,218	105.0	108.3	106.3	100.1
医 業 費 用		615,914	1,117,679	641,730	598,502	103.6	106.4	103.4	103.1
給 与 費		423,091	204,730	135,588	△ 48,325	105.3	102.4	101.6	99.4
給 料		13,608	44,143	80,415	△ 110,071	100.4	101.4	102.5	96.7
手 当		141,866	97,732	10,369	△ 12,914	105.0	103.3	100.3	99.6
報 酬		8,786	14,740	△ 6,980	△ 5,635	113.1	119.5	92.3	93.3
賃 金		48,967	116,391	50,001	20,518	115.2	131.3	110.2	103.8
退 職 給 与 金		47,646	△ 119,219	53,052	62,998	111.1	75.0	114.8	115.3
法 定 福 利 費		162,218	50,943	△ 51,268	△ 3,220	114.6	104.0	96.1	99.7
材 料 費		18,596	542,408	600,058	93,602	100.3	109.3	109.4	101.3
薬 品 費		△ 22,927	290,518	356,336	278,758	99.2	110.7	111.9	108.3
診 療 材 料 費		34,063	249,704	216,484	△ 183,520	101.3	109.1	107.2	94.3
給 食 材 料 費		4,671	△ 2,528	13,968	△ 1,034	104.2	97.8	112.4	99.2
医 療 消 耗 備 品 費		10,812	△ 6,340	△ 9,670	2,433	153.6	79.5	60.7	116.3
医 療 消 耗 品 費		△ 625	11,692	△ 1,410	△ 5,228	93.7	225.7	93.3	73.3
そ の 他 材 料 費		△ 7,398	△ 638	24,349	2,192	96.6	99.7	111.7	100.9
経 費		267,920	376,204	32,785	596,556	112.8	115.9	101.2	121.5
厚 生 福 利 費		△ 1,191	504	1,625	△ 345	90.0	104.7	114.4	97.3
報 償 費		11,300	5,807	50,353	△ 5,218	120.1	108.6	168.7	95.8
交 際 費		0	0	20	△ 10	100.0	100.0	140.0	85.7
旅 費 交 通 費		3,320	6,919	2,551	1,316	112.5	123.1	106.9	103.3
職 員 被 服 費		1,026	2,911	866	△ 2,368	147.0	190.7	114.1	66.1
消 耗 品 費		△ 3,425	37,790	△ 6,969	6,621	95.6	150.4	93.8	106.3

区 分	年 度					対医業収益比				
	21	22	23	24	25	21	22	23	24	25
消 耗 備 品 費	17,777	33,249	51,144	15,555	17,468	0.1	0.2	0.3	0.1	0.1
光 熱 水 費	236,481	256,313	245,418	256,771	277,404	1.5	1.6	1.4	1.4	1.5
燃 料 費	78,092	97,945	115,381	117,240	121,101	0.5	0.6	0.7	0.6	0.6
食 糧 費	124	224	86	114	206	0.0	0.0	0.0	0.0	0.0
印 刷 製 本 費	2,736	2,829	3,133	2,830	2,704	0.0	0.0	0.0	0.0	0.0
修 繕 費	463,208	547,192	771,988	684,688	769,174	3.0	3.4	4.4	3.6	4.1
保 險 料	37,879	37,376	38,750	37,805	36,673	0.2	0.2	0.2	0.2	0.2
賃 借 料	180,469	220,212	247,311	268,169	252,150	1.2	1.4	1.4	1.4	1.3
委 託 料	863,983	942,468	974,605	1,048,566	1,477,143	5.6	5.8	5.6	5.6	7.8
通 信 運 搬 費	16,670	17,505	20,338	22,297	23,676	0.1	0.1	0.1	0.1	0.1
清 掃 費	900	864	870	850	830	0.0	0.0	0.0	0.0	0.0
会 費 負 担 金	3,707	4,615	5,295	7,094	7,914	0.0	0.0	0.0	0.0	0.0
雑 費	20,081	18,205	26,950	23,629	95,728	0.1	0.1	0.2	0.1	0.5
研 究 研 修 費	81,748	88,417	93,012	98,146	104,722	0.5	0.5	0.5	0.5	0.6
研 究 材 料 費	68	44	0	336	817	0.0	0.0	-	0.0	0.0
図 書 費	9,772	10,726	10,782	9,344	13,266	0.1	0.1	0.1	0.0	0.1
旅 費	42,318	43,961	44,994	50,160	49,143	0.3	0.3	0.3	0.3	0.3
研 究 雑 費	29,590	33,687	37,236	38,306	41,496	0.2	0.2	0.2	0.2	0.2
減 価 償 却 費	939,456	866,132	783,436	711,040	664,050	6.0	5.4	4.5	3.8	3.5
建 物 減 価 償 却 費	673,411	672,368	667,226	658,448	642,317	4.3	4.2	3.8	3.5	3.4
構 築 物 減 価 償 却 費	6,260	6,199	5,941	5,819	5,819	0.0	0.0	0.0	0.0	0.0
器 械 備 品 減 価 償 却 費	259,785	187,565	110,270	46,773	15,913	1.7	1.2	0.6	0.2	0.1
その他無形固定資産減価償却費	0	0	0	0	0	-	-	-	-	-
資 産 減 耗 費	44,566	17,528	89,966	30,527	27,609	0.3	0.1	0.5	0.2	0.1
た 卸 資 産 減 耗 費	8,338	8,015	11,595	9,964	10,526	0.1	0.0	0.1	0.1	0.1
固 定 資 産 除 却 費	36,229	9,514	78,371	20,563	17,083	0.2	0.1	0.4	0.1	0.1
医 業 外 費 用	799,070	777,232	869,240	848,967	882,261	5.1	4.8	5.0	4.5	4.7
支 払 利 息 及 び 企 業 債 取 扱 諸 費	99,589	90,296	96,371	96,841	90,018	0.6	0.6	0.6	0.5	0.5
企 業 債 利 息	97,633	88,340	95,393	95,863	89,040	0.6	0.5	0.5	0.5	0.5
長 期 借 入 金 利 息	1,956	1,956	978	978	978	0.0	0.0	0.0	0.0	0.0
一 時 借 入 金 利 息	0	0	0	0	0	-	-	-	-	-
企 業 債 取 扱 手 数 料	0	0	0	0	0	-	-	-	-	-
繰 延 勘 定 償 却	151,576	149,343	69,571	80,009	81,004	1.0	0.9	0.4	0.4	0.4
開 発 費 償 却	90,344	90,347	10,189	15,789	15,793	0.6	0.6	0.1	0.1	0.1
控 除 対 象 外 消 費 税 額 償 却	61,232	58,996	59,382	64,220	65,212	0.4	0.4	0.3	0.3	0.3
保 育 所 費	0	0	0	25,343	29,074	-	-	-	0.1	0.2
消 耗 品 費	0	0	0	1,954	353	-	-	-	0.0	0.0
消 耗 備 品 費	0	0	0	787	131	-	-	-	0.0	0.0
光 熱 水 費	0	0	0	315	660	-	-	-	0.0	0.0
修 繕 費	0	0	0	8,321	0	-	-	-	0.0	-
保 險 料	0	0	0	4	7	-	-	-	0.0	0.0
委 託 料	0	0	0	13,962	27,924	-	-	-	0.1	0.1
雑 損 失	547,905	537,593	703,298	646,774	682,165	3.5	3.3	4.0	3.4	3.6
そ の 他 雑 損 失	547,905	537,593	703,298	646,774	682,165	3.5	3.3	4.0	3.4	3.6
特 別 損 失	0	0	0	0	0	-	-	-	-	-
固 定 資 産 売 却 損	0	0	0	0	0	-	-	-	-	-
そ の 他 特 別 損 失	0	0	0	0	0	-	-	-	-	-
病 院 事 業 費 用 合 計	17,711,382	18,305,457	19,515,144	20,136,601	20,768,397	114.0	113.5	111.4	106.9	109.9
当 年 度 純 損 益	△ 465,895	△ 202,641	91,051	701,293	94,714	-	-	-	-	-
当 年 度 実 質 損 益	669,703	830,362	1,034,024	1,522,869	865,577	-	-	-	-	-
未 処 分 利 益 剰 余 金 (△ 未 処 理 欠 損 金)	△ 3,429,538	△ 3,632,179 (0)	91,051	792,344 (567,636)	662,350 (526,334)	-	-	-	-	-

※1 千円単位で表示させているため、端数が合わない場合がある。

2 平成22年度の未処理欠損金の()は、資本剰余金取り崩しによる欠損金処理後の額である。

3 平成24及び25年度の未処分利益剰余金の()は、建設改良積立金を積み立てる方法により処分した後の額である。

区 分	年 度	対前年度増減額				対前年度比			
		22-21	23-22	24-23	25-24	22/21	23/22	24/23	25/24
消 耗 備 品 費		15,472	17,895	△ 35,588	1,913	187.0	153.8	30.4	112.3
光 熱 水 費		19,832	△ 10,895	11,353	20,633	108.4	95.7	104.6	108.0
燃 料 費		19,853	17,436	1,859	3,861	125.4	117.8	101.6	103.3
食 糧 費		100	△ 137	28	91	180.2	38.7	132.2	180.0
印 刷 製 本 費		93	304	△ 303	△ 126	103.4	110.7	90.3	95.5
修 繕 費		83,985	224,796	△ 87,301	84,486	118.1	141.1	88.7	112.3
保 險 料		△ 503	1,374	△ 945	△ 1,132	98.7	103.7	97.6	97.0
賃 借 料		39,743	27,099	20,858	△ 16,019	122.0	112.3	108.4	94.0
委 託 料		78,484	32,137	73,961	428,577	109.1	103.4	107.6	140.9
通 信 運 搬 費		835	2,833	1,959	1,380	105.0	116.2	109.6	106.2
清 掃 費		△ 36	6	△ 20	△ 20	96.0	100.7	97.7	97.6
会 費 負 担 金		909	680	1,799	819	124.5	114.7	134.0	111.5
雑 費		△ 1,876	8,745	△ 3,321	72,099	90.7	148.0	87.7	405.1
研 究 研 修 費		6,669	4,595	5,134	6,576	108.2	105.2	105.5	106.7
研 究 材 料 費		△ 24	△ 44	336	481	64.6	0.0	皆減	皆増
図 書 費		954	56	△ 1,438	3,922	109.8	100.5	86.7	142.0
旅 費		1,642	1,034	5,166	△ 1,017	103.9	102.4	111.5	98.0
研 究 雑 費		4,097	3,549	1,070	3,190	113.8	110.5	102.9	108.3
減 価 償 却 費		△ 73,324	△ 82,696	△ 72,396	△ 46,990	92.2	90.5	90.8	93.4
建 物 減 価 償 却 費		△ 1,043	△ 5,143	△ 8,778	△ 16,131	99.8	99.2	98.7	97.6
構 築 物 減 価 償 却 費		△ 61	△ 258	△ 121	0	99.0	95.8	98.0	100.0
器 械 備 品 減 価 償 却 費		△ 72,220	△ 77,295	△ 63,497	△ 30,859	72.2	58.8	42.4	34.0
その他無形固定資産減価償却費		0	0	0	0	-	-	-	-
資 産 減 耗 費		△ 27,038	72,438	△ 59,439	△ 2,919	39.3	513.3	33.9	90.4
たな卸資産減耗費		△ 323	3,581	△ 1,631	562	96.1	144.7	85.9	105.6
固 定 資 産 除 却 費		△ 26,715	68,857	△ 57,808	△ 3,480	26.3	823.8	26.2	83.1
医 業 外 費 用		△ 21,839	92,008	△ 20,273	33,294	97.3	111.8	97.7	103.9
支払利息及び企業債取扱諸費		△ 9,293	6,075	469	△ 6,822	90.7	106.7	100.5	93.0
企 業 債 利 息		△ 9,293	7,053	469	△ 6,822	90.5	108.0	100.5	92.9
長 期 借 入 金 利 息		0	△ 978	0	0	100.0	50.0	100.0	100.0
一 時 借 入 金 利 息		0	0	0	0	皆減	-	-	-
企 業 債 取 扱 手 数 料		0	0	0	0	-	-	-	-
繰 延 勘 定 償 却		△ 2,233	△ 79,772	10,438	995	98.5	46.6	115.0	101.2
開 発 費 償 却		3	△ 80,158	5,600	4	100.0	11.3	155.0	100.0
控除対象外消費税額償却		△ 2,236	386	4,838	992	96.3	100.7	108.1	101.5
保 育 所 費		0	0	25,343	3,731	-	-	-	皆増
消 耗 品 費		0	0	1,954	△ 1,601	-	-	-	皆増
消 耗 備 品 費		0	0	787	△ 656	-	-	-	皆増
光 熱 水 費		0	0	315	344	-	-	-	皆増
修 繕 費		0	0	8,321	△ 8,321	-	-	-	皆増
保 險 料		0	0	4	3	-	-	-	皆増
委 託 料		0	0	13,962	13,962	-	-	-	皆増
雑 損 失		△ 10,312	165,705	△ 56,524	35,390	98.1	130.8	92.0	105.5
そ の 他 雑 損 失		△ 10,312	165,705	△ 56,524	35,390	98.1	130.8	92.0	105.5
特 別 損 失		0	0	0	0	-	-	-	-
固 定 資 産 売 却 損		0	0	0	0	-	-	-	-
そ の 他 特 別 損 失		0	0	0	0	-	-	-	-
病 院 事 業 費 用 合 計		594,075	1,209,687	621,457	631,796	103.4	106.6	103.2	103.1
当 年 度 純 損 益		263,254	293,692	610,242	△ 606,579	-	-	-	-
当 年 度 実 質 損 益		160,659	203,662	488,845	△ 657,292	-	-	-	-

2. 貸借対照表

(円)

年度	21	22	23	24	25
区分					
【資産の部】					
固定資産	17,075,033,601	17,878,591,905	19,079,825,704	19,627,329,718	20,446,524,311
有形固定資産	17,045,242,401	17,848,800,705	19,050,034,504	19,597,538,518	20,416,733,111
土地	1,153,712,649	1,151,945,517	1,151,945,517	1,122,393,697	1,122,393,697
建築物	11,642,637,469	11,014,653,548	12,736,904,809	12,637,402,488	12,538,973,199
構築物	148,818,159	131,254,086	187,874,142	203,076,677	197,257,212
器械備品	3,849,846,707	3,882,842,333	4,858,498,906	5,187,505,256	6,152,331,565
車両	33,093,667	33,093,667	33,093,667	55,563,667	55,563,667
受贈財産評価額資産	42,049,337	42,897,392	43,789,582	43,789,582	43,789,582
建設仮勘定	175,081,913	1,592,111,662	37,925,381	347,804,651	306,421,689
その他有形固定資産	2,500	2,500	2,500	2,500	2,500
無形固定資産	29,791,200	29,791,200	29,791,200	29,791,200	29,791,200
電話加入権	29,791,200	29,791,200	29,791,200	29,791,200	29,791,200
流動資産	5,987,807,662	7,311,286,637	7,681,187,042	10,150,755,022	10,678,568,050
現金預金	3,112,484,680	4,070,962,369	4,350,869,089	6,366,938,365	7,223,986,555
未収金	2,723,271,419	3,020,556,097	3,156,309,876	3,603,673,642	3,257,674,953
貯蔵品	152,023,163	211,507,771	173,979,677	180,114,615	196,878,142
前払金	28,400	8,260,400	28,400	28,400	28,400
繰延勘定	420,789,396	353,859,839	403,866,493	388,358,970	380,635,050
開発費	120,917,643	30,570,500	31,581,500	15,792,500	0
控除対象外消費税額	299,871,753	323,289,339	372,284,993	372,566,470	380,635,050
資産合計	23,483,630,659	25,543,738,381	27,164,879,239	30,166,443,710	31,505,727,411
【負債の部】					
固定負債	4,890,000,000	4,890,000,000	4,930,000,000	4,970,000,000	4,910,000,000
他会計借入金	4,890,000,000	4,890,000,000	4,890,000,000	4,890,000,000	4,790,000,000
退職給与引当金	0	0	40,000,000	80,000,000	120,000,000
流動負債	1,885,567,638	2,371,998,530	1,687,947,489	2,600,426,853	2,382,555,989
未払金	1,835,134,371	2,316,948,233	1,630,569,822	2,537,131,045	2,373,651,563
その他流動負債	50,433,267	55,050,297	57,377,667	63,295,808	8,904,426
負債合計	6,775,567,638	7,261,998,530	6,617,947,489	7,570,426,853	7,292,555,989
【資本の部】					
資本金	12,470,880,364	12,742,622,683	13,226,586,544	13,211,320,336	13,205,698,428
自己資本金	5,785,601,838	5,785,601,838	5,785,601,838	5,785,601,838	5,785,601,838
借入資本金	6,685,278,526	6,957,020,845	7,440,984,706	7,425,718,498	7,420,096,590
企業債	6,685,278,526	6,957,020,845	7,440,984,706	7,425,718,498	7,420,096,590
剰余金	4,237,182,657	5,539,117,168	7,320,345,206	9,384,696,521	11,007,472,994
資本剰余金	7,666,720,259	9,171,296,121 (5,539,117,168)	7,229,294,144	8,592,352,847	10,120,415,214
利益剰余金 (△欠損金)	△ 3,429,537,602	△ 3,632,178,953 (0)	91,051,062	792,343,674	887,057,780
資本合計	16,708,063,021	18,281,739,851	20,546,931,750	22,596,016,857	24,213,171,422
負債資本合計	23,483,630,659	25,543,738,381	27,164,879,239	30,166,443,710	31,505,727,411

※ 平成22年度の剰余金の()は、資本剰余金取り崩しによる欠損金処理後の剰余金であり、対前年度増減額及び対前年度比は()との比較である。

(円)

区 分	年 度				対前年度比 25/24
	対 前 22-21	年 度 23-22	増 減 24-23	額 25-24	
【資産の部】					
固 定 資 産	803,558,304	1,201,233,799	547,504,014	819,194,593	104.2%
有 形 固 定 資 産	803,558,304	1,201,233,799	547,504,014	819,194,593	104.2%
土 地	△ 1,767,132	0	△ 29,551,820	0	100.0%
建 物	△ 627,983,921	1,722,251,261	△ 99,502,321	△ 98,429,289	99.2%
構 築 物	△ 17,564,073	56,620,056	15,202,535	△ 5,819,465	97.1%
器 械 備 品	32,995,626	975,656,573	329,006,350	964,826,309	118.6%
車 両	0	0	22,470,000	0	100.0%
受贈財産評価額資産	848,055	892,190	0	0	100.0%
建 設 仮 勘 定	1,417,029,749	△ 1,554,186,281	309,879,270	△ 41,382,962	88.1%
その他有形固定資産	0	0	0	0	100.0%
無 形 固 定 資 産	0	0	0	0	100.0%
電 話 加 入 権	0	0	0	0	100.0%
流 動 資 産	1,323,478,975	369,900,405	2,469,567,980	527,813,028	105.2%
現 金 預 金	958,477,689	279,906,720	2,016,069,276	857,048,190	113.5%
未 収 金	297,284,678	135,753,779	447,363,766	△ 345,998,689	90.4%
貯 蔵 品	59,484,608	△ 37,528,094	6,134,938	16,763,527	109.3%
前 払 金	8,232,000	△ 8,232,000	0	0	100.0%
繰 延 勘 定	△ 66,929,557	50,006,654	△ 15,507,523	△ 7,723,920	98.0%
開 発 費	△ 90,347,143	1,011,000	△ 15,789,000	△ 15,792,500	0.0%
控除対象外消費税額	23,417,586	48,995,654	281,477	8,068,580	102.2%
資 産 合 計	2,060,107,722	1,621,140,858	3,001,564,471	1,339,283,701	104.4%
【負債の部】					
固 定 負 債	0	40,000,000	40,000,000	△ 60,000,000	98.8%
他 会 計 借 入 金	0	0	0	△ 100,000,000	98.0%
退 職 給 与 引 当 金	0	40,000,000	40,000,000	40,000,000	150.0%
流 動 負 債	486,430,892	△ 684,051,041	912,479,364	△ 217,870,864	91.6%
未 払 金	481,813,862	△ 686,378,411	906,561,223	△ 163,479,482	93.6%
その他流動負債	4,617,030	2,327,370	5,918,141	△ 54,391,382	14.1%
負 債 合 計	486,430,892	△ 644,051,041	952,479,364	△ 277,870,864	96.3%
【資本の部】					
資 本 金	271,742,319	483,963,861	△ 15,266,208	△ 5,621,908	100.0%
自 己 資 本 金	0	0	0	0	100.0%
借 入 資 本 金	271,742,319	483,963,861	△ 15,266,208	△ 5,621,908	99.9%
企 業 債	271,742,319	483,963,861	△ 15,266,208	△ 5,621,908	99.9%
剰 余 金	1,301,934,511	1,781,228,038	2,064,351,315	1,622,776,473	117.3%
資 本 剰 余 金	1,504,575,862	△ 1,942,001,977 (△ 9,171,296,121)	8,592,352,847	1,528,062,367	117.8%
利 益 剰 余 金 (△ 欠 損 金)	202,641,351	△ 3,723,230,015 (3,632,178,953)	792,343,674	94,714,106	112.0%
資 本 合 計	1,573,676,830	2,265,191,899	2,049,085,107	1,617,154,565	107.2%
負 債 資 本 合 計	2,060,107,722	1,621,140,858	3,001,564,471	1,339,283,701	104.4%

3. 財務分析に関する調

項 目	算 式
(1) 資産及び資本構成比率	
1 固定資産構成比率 (%)	$\frac{\text{固定資産}}{\text{総資産}} \times 100$
2 固定負債構成比率 (%)	$\frac{\text{固定負債} + \text{借入資本金}}{\text{負債資本合計}} \times 100$
3 自己資本構成比率 (%)	$\frac{\text{自己資本金} + \text{剰余金}}{\text{負債資本合計}} \times 100$
4 固定資産対長期資本比率 (%)	$\frac{\text{固定資産}}{\text{資本合計} + \text{固定負債}} \times 100$
5 固定比率 (%)	$\frac{\text{固定資産}}{\text{自己資本金} + \text{剰余金}} \times 100$
6 流動比率 (%)	$\frac{\text{流動資産}}{\text{流動負債}} \times 100$
7 当座（酸性試験）比率 (%)	$\frac{\text{現金預金} + \text{未収金}}{\text{流動負債}} \times 100$
8 現金比率 (%)	$\frac{\text{現金預金}}{\text{流動負債}} \times 100$
(2) 回 転 率	
1 自己資本回転率	$\frac{\text{医業収益}}{(\text{期首自己資本} + \text{期末自己資本}) \times 1/2}$
2 固定資産回転率	$\frac{\text{医業収益}}{(\text{期首固定資産} + \text{期末固定資産}) \times 1/2}$
3 減価償却率 (%)	$\frac{\text{当年度減価償却費}}{\text{固定資産} - \text{土地} - \text{建設仮勘定} + \text{当年度減価償却額}} \times 100$
4 流動資産回転率	$\frac{\text{医業収益}}{(\text{期首流動資産} + \text{期末流動資産}) \times 1/2}$
5 未収金回転率	$\frac{\text{医業収益}}{(\text{期首未収金} + \text{期末未収金}) \times 1/2}$
(3) 損益に関する各種比率	
1 総資本利益率 (%)	$\frac{\text{当年度純利益}}{(\text{期首総資本} + \text{期末総資本}) \times 1/2} \times 100$ ※総資本＝負債資本合計
2 経常収支比率 (%)	$\frac{\text{経常収益}}{\text{経常費用}} \times 100$
3 医業収支比率 (%)	$\frac{\text{医業収益}}{\text{医業費用}} \times 100$
4 利子負担率 (%)	$\frac{\text{支払利息}}{\text{借入資本金} + \text{長期及び一時借入金}} \times 100$
5 企業債償還元金対減価償却費比率 (%)	$\frac{\text{企業債償還元金}}{\text{当年度減価償却額}} \times 100$
6 職員1人当たり医業収益（千円）	$\frac{\text{医業収益}}{\text{損益勘定所属職員数}}$
7 職員1人当たり有形固定資産（千円）	$\frac{\text{期末有形固定資産}}{\text{損益勘定所属職員数} + \text{資本勘定所属職員数}}$
8 累積欠損金比率 (%)	$\frac{\text{累積欠損金}}{\text{医業収益}} \times 100$
9 不良債務比率 (%)	$\frac{\text{流動負債} - \text{流動資産}}{\text{医業収益}} \times 100$
10 入院外来収益に対する企業債償還元金比率 (%)	$\frac{\text{企業債償還元金}}{\text{入院外来収益}} \times 100$
11 入院外来収益に対する企業債利息比率 (%)	$\frac{\text{企業債利息}}{\text{入院外来収益}} \times 100$
12 入院外来収益に対する職員給与費比率 (%)	$\frac{\text{職員給与費}}{\text{入院外来収益}} \times 100$

※ 企業債償還元金は借換債償還元金分を除く

21	22	23	24	25	都道府県立病院平均			
					21	22	23	24
72.7	70.0	70.2	65.1	64.9	78.7	78.6	77.1	76.1
49.3	46.4	45.5	41.1	39.1	62.4	61.9	60.6	59.3
42.7	44.3	48.2	50.3	53.3	29.2	30.1	31.0	32.6
79.1	77.2	74.9	71.2	70.2	85.9	85.4	84.2	82.8
170.4	157.9	145.6	129.4	121.8	269.2	261.2	249.0	233.3
317.6	308.2	455.1	390.3	448.2	227.3	241.7	246.6	270.4
309.5	299.0	444.8	383.4	439.9	219.5	232.6	236.7	257.2
165.1	171.6	257.8	244.8	303.2	118.7	124.5	130.1	151.2
2.69	2.79	3.03	3.26	3.27	1.63	1.66	1.59	1.56
0.92	0.92	0.95	0.96	0.94	0.59	0.63	0.65	0.67
5.63	5.41	4.20	3.77	3.37	4.80	4.99	4.97	4.99
2.62	2.43	2.34	1.86	1.81	2.51	2.62	2.51	2.35
5.58	5.62	5.67	5.23	5.51	5.60	5.71	5.65	5.72
△ 1.99	△ 0.83	0.35	2.32	0.31	0.88	1.45	1.63	1.73
97.4	98.7	100.5	103.5	100.5	98.5	100.9	100.9	101.3
91.9	92.0	93.9	97.7	95.0	85.7	88.2	88.5	89.9
0.9	0.8	0.8	0.8	0.7	2.3	2.1	2.0	2.1
168.1	158.4	135.1	130.0	143.5	132.1	157.6	162.3	147.2
19,644	18,146	19,375	20,432	19,947	15,225	15,566	15,684	16,045
21,549	20,077	21,073	21,255	21,559	25,288	24,772	24,409	25,021
22.1	22.5	0.5	4.2	4.7	70.0	68.1	66.4	64.4
△ 26.4	△ 30.6	△ 34.2	△ 40.1	△ 43.9	0.2	0.1	-	-
10.3	8.7	6.1	5.0	5.1	10.7	12.5	12.4	11.1
0.6	0.6	0.6	0.5	0.5	3.3	3.3	3.0	2.8
52.0	52.8	49.8	47.0	46.7	64.7	62.6	61.9	60.6

4. 経営分析に関する調

項目	内 訳	21	22	23	24	25	500床以上 黒字病院平均		
							24		
(1) 病床利用率 (%)	一般病床	87.0	86.1	86.1	86.2	80.3	84.2		
	結核病床	17.7	0.1	16.7	11.8	6.9	24.3		
	計 (他の病床含む)	85.5	84.1	85.5	85.6	79.6	81.9		
(2) 平均在院日数 (一般病床のみ) (日)		16.2	15.7	14.9	14.7	14.2	13.9		
(3) 患者数	入院	603	593	595	595	553	518		
	入院外来延患者数比率 (%)	142.5	142.7	145.4	148.2	152.4	158.4		
	入院外来延患者数比率 (%)	142.5	142.7	145.4	148.2	152.4	158.4		
(4) 患者1人1日 当たり診療 収益 (円)	入 院	投 薬	1,225	660	522	506	582	670	
		注 射	6,193	2,731	1,509	1,088	1,475	1,763	
		処置・手術	15,844	16,872	17,238	18,639	18,955	16,499	
		検 査	2,843	1,453	871	861	965	1,024	
		放 射 線	2,106	725	799	893	776	508	
		入 院 料	21,427	28,874	34,381	37,401	39,067	29,516	
		食 事 療 養	1,571	1,585	1,585	1,575	1,607	1,672	
		そ の 他	1,095	1,682	1,308	1,483	1,748	5,865	
	計	52,303	54,582	58,213	62,447	65,173	57,518		
	外 来	初 診 料	376	375	357	347	340	357	
		再 診 料	515	530	533	531	534	682	
		投 薬	942	1,306	1,320	1,595	2,156	1,784	
		注 射	3,254	3,920	4,770	5,298	6,266	3,172	
		処置・手術	686	499	590	679	674	1,039	
		検 査	2,696	2,988	3,120	3,312	3,568	3,160	
		放 射 線	2,143	2,256	2,421	2,293	2,521	2,189	
		そ の 他	1,465	1,190	1,265	1,357	1,458	2,015	
	計	12,077	13,063	14,375	15,413	17,517	14,399		
	(5) 費 用	患者1人1日当 たり薬品費 (円)	投 薬	921	936	962	1,175	1,507	1,325
			注 射	3,706	3,786	4,247	4,659	5,218	3,130
計			4,627	4,722	5,209	5,834	6,726	4,455	
薬品使用効率 (%)		入院患者1人1日当 たり給食材料費 (円)	501	530	516	581	620	290	
		投 薬	115.0	111.1	103.4	98.4	101.6	102.1	
		注 射	120.5	90.6	81.0	77.3	83.7	83.9	
(6) 医業収益に 対する割合 (%) *他会計負担金除く	医 療 材 料 費	計	119.4	94.7	85.2	81.6	87.7	89.4	
		薬 品 費	15.9	15.4	15.9	16.7	18.2	14.0	
		そ の 他	19.4	18.7	18.6	18.4	17.3	12.9	
	職 員 給 与 費	35.2	34.1	34.5	35.1	35.4	26.9		
(7) 室料差額 (%)	職 員 給 与 費	51.1	51.6	48.7	46.0	45.7	49.2		
	室料差額収益対入院収益 差額対象病床数の割合	0.6	0.6	0.5	0.5	0.5	1.5		
(8) 100床当たり 職員数 (人)	医 師	差額対象病床数の割合	11.0	10.6	10.8	10.8	10.8	77.4	
		医 師	16.7	17.9	19.4	19.4	19.0	21.2	
		看 護 部 門	看 護 師	85.5	85.1	87.7	87.9	91.4	85.0
			准看護師	2.8	3.3	2.8	2.6	2.6	1.4
	看護助手		3.8	5.5	8.3	8.6	8.2	5.8	
	計	92.1	93.9	98.8	99.2	102.2	92.2		
	薬 剤 部 門	薬 剤 部 門	3.3	3.5	3.7	3.7	3.7	3.9	
		事 務 部 門	6.6	7.7	8.2	7.5	7.8	10.2	
		給 食 部 門	2.4	2.3	2.4	2.4	2.2	2.3	
		放 射 線 部 門	4.4	4.2	4.7	4.5	4.5	4.2	
検 査 部 門		5.4	5.9	5.8	6.6	6.5	5.7		
そ の 他		6.7	10.9	15.5	18.4	20.7	8.0		
全 職 員	137.6	146.3	158.6	161.7	166.7	147.7			

5. 職種別給与の調（平均給与月額）

年 度		21	22	23	24	25	500床以上 全国平均	
							24	
項 目								
(1) 事 務 職 員	年間延職員数	441	480	504	490	492		
	年度末職員数	36	40	42	40	41		
	基本給	369,027	372,546	358,583	349,055	321,171	355,045	
	手当	214,980	219,479	206,825	213,351	200,787	207,659	
	内 訳	時間外勤務手当	44,107	55,229	51,796	61,659	60,705	53,309
		特殊勤務手当	0	0	0	0	0	1,567
		期末勤勉手当	139,052	134,748	126,308	122,229	113,236	124,536
		その他	31,821	29,502	28,722	29,463	26,846	28,246
計	584,007	592,025	565,409	562,406	521,957	562,703		
平均年令	44.4	44.7	43.1	42.1	42.6	43.0		
平均経過年数	22.3	22.8	21.0	20.1	21.0	19.0		
(2) 医 師	年間延職員数	1,422	1,476	1,619	1,611	1,600		
	年度末職員数	116	124	134	134	131		
	基本給	542,962	540,606	540,746	541,769	520,753	546,806	
	手当	809,921	815,988	801,124	788,438	798,324	791,298	
	内 訳	時間外勤務手当	157,200	154,813	141,172	132,819	144,027	156,636
		特殊勤務手当	78,539	83,402	85,398	89,816	87,986	174,265
		期末勤勉手当	202,449	189,066	190,855	188,140	189,866	196,345
		その他	371,733	388,707	383,698	377,663	376,444	264,052
計	1,352,883	1,356,595	1,341,870	1,330,207	1,319,077	1,338,104		
平均年令	41.9	41.6	41.8	42.5	42.9	43.0		
平均経過年数	14.4	15.1	15.3	16.3	16.7	15.0		
(3) 看 護 師	年間延職員数	6,637	6,717	6,777	6,971	7,190		
	年度末職員数	545	555	561	569	595		
	基本給	283,130	281,536	279,068	276,640	262,765	291,404	
	手当	159,423	162,547	161,980	158,338	153,401	178,231	
	内 訳	時間外勤務手当	26,887	30,224	29,750	29,669	29,107	28,621
		特殊勤務手当	9,288	9,450	10,280	10,273	10,560	24,948
		期末勤勉手当	96,131	95,251	93,545	90,247	86,024	98,118
		その他	27,117	27,623	28,405	28,149	27,710	26,544
計	442,553	444,083	441,048	434,978	416,166	469,635		
平均年令	34.9	34.6	35.1	32.4	34.8	37.0		
平均経過年数	12.8	12.8	12.7	12.5	12.4	13.0		
(4) 准 看 護 師	年間延職員数	0	0	0	0	0		
	年度末職員数	0	0	0	0	0		
	基本給	0	0	0	0	0	369,247	
	手当	0	0	0	0	0	200,289	
	内 訳	時間外勤務手当	0	0	0	0	0	27,177
		特殊勤務手当	0	0	0	0	0	27,044
		期末勤勉手当	0	0	0	0	0	125,047
		その他	0	0	0	0	0	21,022
計	0	0	0	0	0	569,536		
平均年令	0.0	0.0	0.0	0.0	0.0	54.0		
平均経過年数	0.0	0.0	0.0	0.0	0.0	32.0		

年 度		21	22	23	24	25	500床以上 全国平均 24	
		項 目						
(5) 医 療 技 術 員	年間延職員数	1,309	1,310	1,362	1,551	1,629		
	年度末職員数	109	107	115	131	134		
	基本給	306,242	292,121	268,521	258,749	248,046	324,499	
	手当	182,477	183,944	167,070	155,908	152,233	194,970	
	内 訳	時間外勤務手当	51,302	62,395	54,308	47,894	45,963	46,501
		特殊勤務手当	2,327	2,315	3,214	3,729	3,438	8,807
		期末勤勉手当	107,180	99,133	87,918	82,713	80,420	111,064
		その他	21,668	20,101	21,631	21,573	22,413	28,598
	計	488,719	476,065	435,592	414,658	400,279	519,469	
	平均年齢	39.7	38.4	35.0	34.9	34.8	40.0	
平均経過年数	16.8	15.6	12.7	11.9	12.0	16.0		
(6) そ の 他 の 職 員	年間延職員数	292	252	252	252	240		
	年度末職員数	24	21	21	21	20		
	基本給	344,462	350,762	353,179	354,706	338,825	309,848	
	手当	163,086	173,603	174,813	171,270	164,542	146,057	
	内 訳	時間外勤務手当	22,366	34,948	34,607	32,163	29,271	20,960
		特殊勤務手当	0	0	0	0	0	5,513
		期末勤勉手当	124,264	121,171	121,060	119,655	115,192	104,899
		その他	16,455	17,484	19,147	19,452	20,079	14,685
	計	507,548	524,365	527,992	525,976	503,367	455,905	
	平均年齢	47.4	48.0	49.1	50.1	50.7	48.0	
平均経過年数	25.3	26.0	27.0	28.0	28.5	23.0		
(7) 全 職 員	年間延職員数	10,101	10,235	10,514	10,875	11,151		
	年度末職員数	830	847	873	895	921		
	基本給	328,227	326,224	323,585	318,436	301,846	333,901	
	手当	256,518	262,461	263,515	254,112	248,097	261,559	
	内 訳	時間外勤務手当	49,018	53,598	51,262	49,048	49,456	48,985
		特殊勤務手当	17,461	18,526	20,192	20,422	19,936	40,415
		期末勤勉手当	115,217	111,767	110,030	105,796	101,934	114,572
		その他	74,822	78,571	82,031	78,845	76,772	57,586
	計	584,745	588,685	587,100	572,547	549,944	595,460	
	平均年齢	37.3	37.0	36.8	35.2	36.6	39.0	
平均経過年数	14.3	14.3	13.8	13.7	13.7	15.0		

※1 年間延べ職員数は、各月末の人員の合計である。

2 育児休業者、無給休職者は除いている。

県立つくしが丘病院

空白ページ

青森県立つくしが丘病院の理念

我が国では、社会の複雑多様化や少子・高齢化等の変化が急速に進み、そのため国民の間には種々の精神的な負担がもたらされ、精神医療及び保健福祉は国民にとって一層希求なものとなってきている。

このようなおり、青森県唯一の県立精神科病院である本院へ寄せる県民の期待は極めて大きいものがあり、我々職員は県民の期待に応えるべく最善を尽くすことをまず心に銘ずべきである。

そして我々は「人権を尊重した精神医療の推進」、「良質な精神医療の提供」、「地域精神医療・福祉活動の支援」を理念として掲げる。

人権を尊重した精神医療の推進

入院患者の行動の制限を行わざるを得ない精神科病院では、患者の人権には特に配慮しなければならないのはいままでもない。

本院では以前からこの点については努力を重ねてきたところであるが、さらに一層徹底して推進してゆかねばならない。

そのため、外来医療の充実、入院期間の短期化、社会復帰の促進に努める必要がある。

良質な精神医療の提供

本県精神医療の中核病院としての役割を担っている本院においては、本県精神医療の範となるべく出来得る限り良質な医療の提供に努めなければならない。

そのため、マンパワーの充実、医療環境の整備等ソフト・ハード面の充実・整備を図る必要がある。

地域精神医療・福祉活動の支援

精神医療・福祉の充実のためには、関係者共通の認識と地域住民の理解のもと活発な地域活動が開かれてゆかねばならない。

そのため、医療機関、精神保健福祉センター、保健所その他福祉関係機関との連携を図り、積極的に地域活動を支援していく必要がある。

青森県立つくしが丘病院長

堀 内 雅 之

空白ページ

第1章 病院の沿革及び施設の概要

空白ページ

第1章 病院の沿革及び施設の概要

第1節 病院の沿革

当院は、青森県立中央病院の精神科病棟（八重田病棟）が老朽化したことに伴い、また、民間の精神科病院では処遇が困難な精神疾患の患者さんにも適切に対応していくため、昭和51年に精神保健福祉法第19条の7（旧精神衛生法第4条）の規定に基づく県立精神科病院として開設された。

病院の建物については、昭和48年の石油ショックの影響により工事費が著しく高騰したため、建設工事を第一期工事（本館及び一般病床240床）と第二期工事（老人病棟50床及び一般病床60床、計110床）とに分割して施工した。

第一期工事は昭和51年3月に完成し、同年6月1日の開院とともに、県立中央病院精神科病棟から入院患者121人が移管された。また、第二期工事は昭和60年7月に完成し、同年8月20日に使用開始、これにより病院全体で350床となった。

その後、阪神・淡路大震災を契機として行われた平成7年度の耐震診断によって、第一期工事の建物（本館及び240床）の耐震補強工事の必要性が指摘され、その一方で県立の精神科病院のあり方や診療機能についての検討がなされた。

このため、当院は、精神科急性期医療に重点を置き、さらに児童青年期精神医療への取り組みや民間では対応困難な患者さんへの対応など、従前以上に県立精神科病院としての役割を果たすとともに、患者さんの療養環境の改善を図るため、個室割合を大幅に増やし、病床数を全体で230床（個室割合4割）として建物を改築・改修することとした。

改築・改修工事は、平成18年度に実施設計を終え、平成19年度に着工し、改築棟（本館及び150床）は平成21年3月に完成、同月に使用開始し、改修棟（80床）は同年8月に完成し、同年9月に使用開始した。また、平成22年度には旧病院敷地を外構工事等によって整備し、平成22年12月から駐車場として使用開始した。これにより、病院の改築・改修に係る一連の工事が完了した。

【病院等建設に係る主な経緯並びに診療報酬に係る主な施設基準の届出状況】

S 43. 5. 23	青森県立精神病院建設準備小委員会設置	新病院建設の方向づけ	
43. 10. 31	青森県精神衛生審議会「県立精神衛生総合センター（案）」について答申		
47. 3.	青森県立精神病院建設委員会設置		
48. 9. 25	青森県医療機関整備審議会「青森県立精神病院の新設について」答申		
48. 10. 25	県立精神病院建設工事（整地）着工		
48. 11. 5	青森県立精神病院開設許可		
49. 7. 30	第一期工事（本体工事）起工式挙行		
51. 3. 22	第一期工事完成		本館（管理棟、診療棟、サービス棟）生活療法棟、作業療法棟、病棟（開放120床、閉鎖120床）2棟、一戸建
51. 3. 25	院長、副院長公舎完成		
51. 5. 24	病院使用許可（180床）		
51. 6. 1	病院名を「青森県立つくしが丘病院」に変更し開院		
51. 6. 1	県立中央病院精神科病棟の入院患者121人を移管		
51. 7. 6	基準看護（特一類）、基準給食、基準寝具承認	指令第4063号	
51. 8. 7	看護婦宿舎（つくし寮）完成	1棟、20室	
51. 8. 10	医師公舎完成	医師公舎1棟、6戸建	
55. 3. 21	病院使用許可（60床）増床	使用許可病床数240床指令第1654号	

55. 4. 1	240床使用開始 (S55年4～5月青森市小浜分院より入院患者41人転院)	
58. 10. 5	第二期工事実施設計完成	
59. 6. 28	第二期工事着工	
60. 7. 17	第二期工事完成	
60. 8. 14	病院使用許可 (110床) 増床	指令第3693号
60. 8. 20	350床使用開始 (S60年8～9月青森市小浜分院より入院患者74人転院)	増床110床 (うち老人病床50床)
60. 12. 7	運動療法等施設基準の承認	(精)第3号精神科作業療法
H 3. 4. 1	老人性痴呆疾患センターの設置	青森県知事 (H3. 3. 28指定) (痴治)第1号
3. 6. 1	精神科作業療法 入院時食事療法(1)	(精)第17号 (食)第1224号
4. 4. 1	基準寝具設備 (病衣) の承認	(寝)第1310号
5. 1. 1	夜間看護等加算の承認	(夜看)第19号
5. 11. 1	土曜休診の実施	
6. 10. 1	新看護体系へ移行 (精神病棟入院基本料4)	(看)第12号
7. 7. 1	適時適温給食の実施	
8. 4. 1	補綴物維持管理料	(補管)第117号
11. 10. 1	青森県精神科救急医療システム参加	
16. 4. 1	医療保護入院等診療料	(医療保護)第2号
16. 6. 1	精神病棟入院基本料3の施設基準承認	(看)第288号
16. 7. 1	褥瘡患者管理加算	(褥)第95号
17. 7. 15	医療観察法に基づく指定通院医療機関の指定	東北厚生局長指定通院医療機関指定書第1号
17. 9. 22	通院対象者通院医学管理料承認	(通処医管)第1号
18. 4. 1	精神病棟入院基本料2 (看護補助加算3)	(精神入院)第305号15対1 (看配)第307号
18. 4. 1	栄養管理実施加算	(栄養管理)第19号
18. 4. 1	救急医療管理加算・乳幼児救急医療加算	(救・乳)第8号
18. 6. 1	歯科疾患総合指導料1	(歯総指)第383号
18. 12. 1	精神病棟入院基本料2 (看護補助加算2)	(看補)第443号看護補助者加算 10対1
19. 4. 1	地方公営企業法全部適用	
19. 7. 18	改築・改修工事着工	
20. 4. 1	検体検査管理加算 (I)	(検1)第99号
20. 6. 1	精神病棟入院基本料2 (看護補助加算1)	(看補)第462号看護補助加算 6対1
21. 3. 10	改築棟完成	
21. 3. 23	改築棟の病棟のみ使用開始(150床)	
21. 4. 1	療養環境加算 (A・B・C病棟)	(療)第40号
21. 6. 1	通院対象者社会復帰連携体制強化加算	(通社連強)第2号
21. 8. 1	精神科急性期治療病棟入院料1	(精急1)第2号

21. 8. 20	改修棟完成	
21. 9. 1	CT撮影	(CM)第72号
21. 9. 1	精神科応急入院施設管理加算	(精応)第2号
21. 9. 24	改築棟全面運用開始	
21. 9. 29	改修棟使用開始 (80床)	
21. 9. 29	病院使用許可 (230床)	指令第235号
21. 10. 1	療養環境加算 (変更) (D・E病棟追加)	(療)第40号
22. 3. 26	旧病院解体工事完了	
22. 4. 1	精神病棟入院基本料3 (看護補助加算1)	(精神入院)第305号15対1 (看配)第307号 (看補)第462号30対1
22. 4. 1	救急医療管理加算・乳幼児救急医療管理加算	(救急加算)第30号
22. 4. 1	認知症専門診断管理料	(認知診)第2号
22. 4. 1	精神科地域移行実施加算	(精移行)第9号
22. 12. 8	外構 (駐車場等) 工事完了	
23. 12. 1	薬剤管理指導料	(薬)第132号
24. 4. 1	患者サポート体制充実加算	(患サポ)第21号
24. 4. 1	夜間休日救急搬送医学管理料	(夜救管)第6号
25. 7. 1	D病棟 (40床) 休止	
25. 8. 1	医療安全対策加算2	(医療安全)第52号
25. 11. 1	抗精神病特定薬剤治療指導管理料 (治療抵抗性統合失調症治療指導管理料に限る。)	(抗治療)第4号
26. 1. 28	医療観察治療抵抗性統合失調症治療指導管理料	(医抗治療)第8号

第2節 施設の概要

1. 土地、建物及び附属建物

区 分	敷地面積	建 物 構 造	建物面積	備 考
病 院	m ² 175,925.33		m ² 11,058.660	
改 築 棟		鉄筋コンクリート造3階建	8,728.880	
改 修 棟		鉄筋コンクリート造2階建	2,329.780	
公 舎			511.245	
医 師 公 舎		鉄筋コンクリート造3階建	511.245	1棟(6戸建)

2. 近年における建設改良費

ア. 病院増改築工事及び医療器械整備事業等

(単位：千円)

区分 年度	執 行 額			左 の 財 源 内 訳			
	増改築 工事費	医療器械 等整備費	計	出資金	負担金	補助金	企業債
17	35,043	9,675	44,718	0	5,276	30,442	9,000
18	58,800	9,855	68,655	0	855	58,800	9,000
19	324,912	4,546	329,458	0	134,149	191,309	4,000
20	2,130,460	40,619	2,171,079	0	692,671	1,478,408	0
21	335,033	249,799	584,832	0	420,040	164,792	0
22	105,404	11,387	116,791	0	14,447	102,344	0
23	0	559	559	0	559	0	0
24	0	4,148	4,148	0	4,148	0	0
25	0	2,413	2,413	0	2,413	0	0

青森県立つくしが丘病院施設概況

改築棟平面図

3階

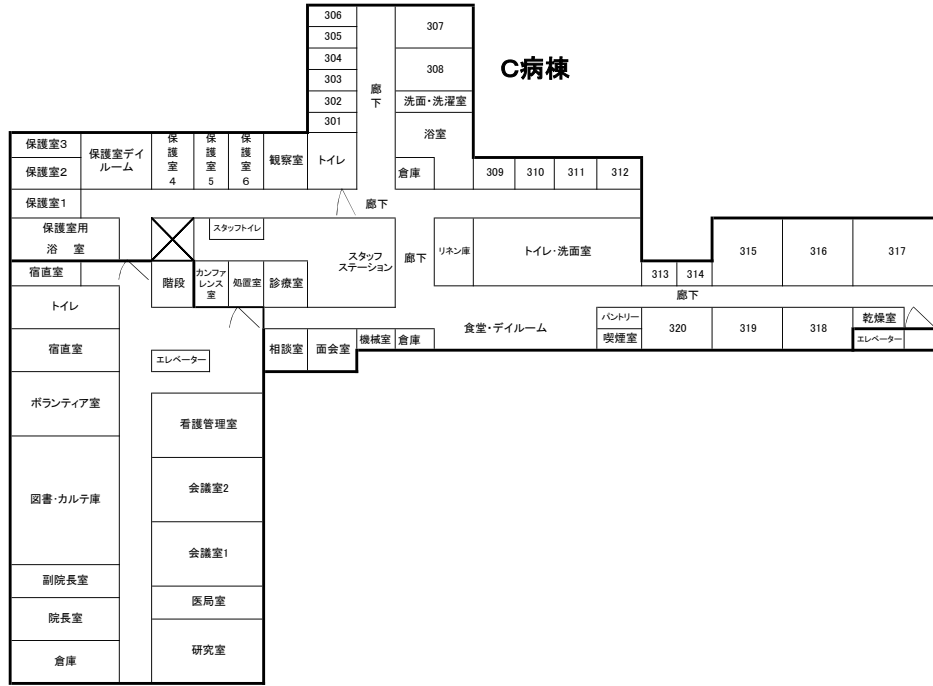

2階

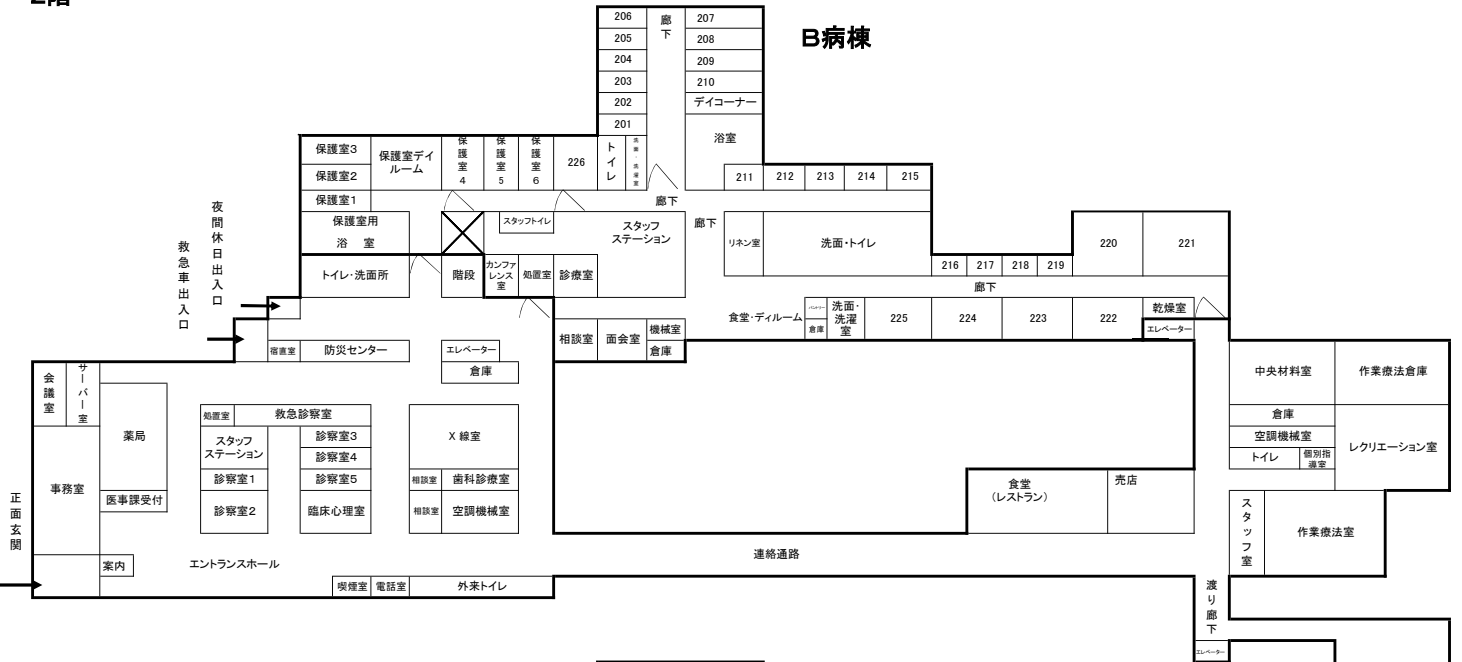

1階

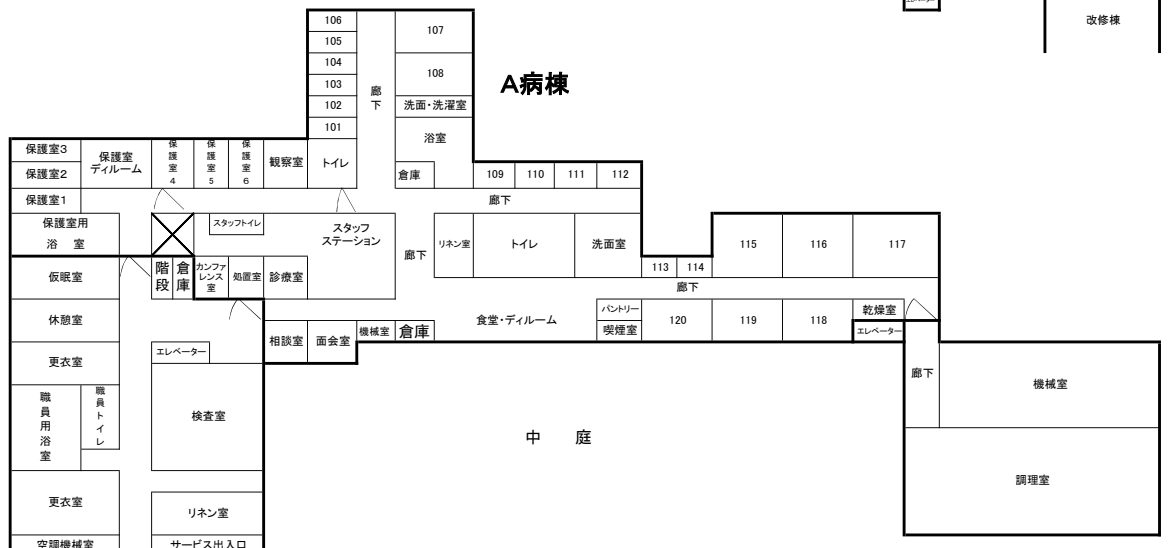

改修棟平面図

2階

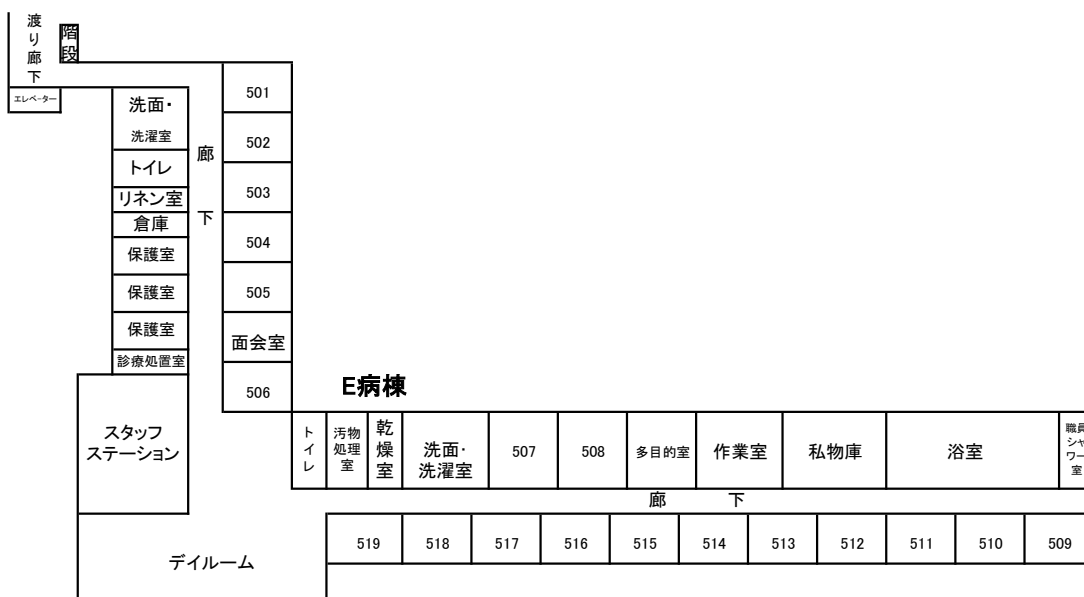

1階

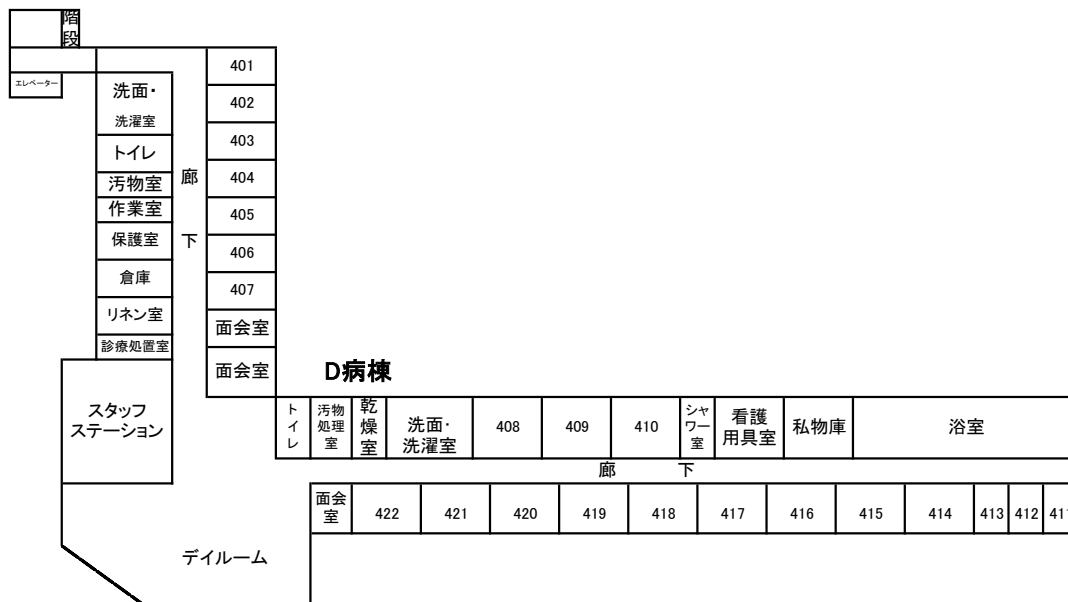

青森県立つくしが丘病院案内図

所在地 〒038-0031 青森市大字三内字沢部353番地92

電話 017-787-2121(代表)

F A X 017-788-5086

交通 青森駅から南西へ約6km
新青森駅から南西へ約2.5km
バス 古川バス停から「つくしが丘病院行」又は「岩渡行き」に乗車、
つくしが丘病院前バス停下車(所要時間約20分)
タクシー 青森駅から約20分
新青森駅から約7分



空白ページ

第2章 統計資料

空白ページ

第2章 統 計 資 料

第1節 患者の状況及び病床利用状況

1. 入院患者数

(単位:人、%)

年 度	区 分	延 べ 患 者 数	1 日 平 均	
			患 者 数	対前年度増減率
21		69,505	190.4	△ 3.7
22		70,175	192.3	1.0
23		65,565	179.1	△ 6.9
24		55,599	152.3	△ 15.0
25		52,474	143.8	△ 5.6

2. 外来患者数

(単位:人、%)

年 度	区 分 科 別	延べ患者数	1 日 平 均			
			患 者 数			対前年度 増 減 率
			新 患	再 来	計	
21	精 神 科	21,382	2.2	86.2	88.4	16.2
	歯 科	709	0.2	7.0	7.2	△ 25.0
22	精 神 科	24,157	2.1	97.3	99.4	12.4
	歯 科	823	0.4	8.0	8.4	16.7
23	精 神 科	25,102	2.2	100.7	102.9	3.5
	歯 科	809	0.5	7.6	8.1	△ 3.6
24	精 神 科	26,442	1.8	106.1	107.9	4.9
	歯 科	816	0.4	7.8	8.2	1.2
25	精 神 科	27,724	1.7	111.9	113.6	5.3
	歯 科	522	0.3	5.0	5.3	△ 35.4

3. 平均在院日数及び病床回転率の推移

(単位:日、回転、%)

年 度	区 分	平 均 在 院 日 数		病 床 回 転 率	
		入院計	対前年度増減率	入院計	対前年度増減率
21		172.6	△ 27.5	2.11	37.9
22		147.7	△ 14.4	2.47	17.1
23		153.4	3.9	2.39	△ 3.2
24		127.2	△ 17.1	2.87	20.1
25		133.5	5.0	2.73	△ 4.9

4. 月別1日平均入院患者数及び病床利用率

(単位:人、%)

年度	月別 区分	4	5	6	7	8	9	10	11	12	1	2	3	年間1 日平均
		21	患者数	178.0	185.1	200.6	196.0	194.9	187.8	182.3	186.7	188.0	193.2	
	利用率	50.9	52.9	57.3	56.0	55.7	54.9	79.3	81.2	81.8	84.0	84.7	86.0	65.8
22	患者数	186.8	179.8	187.9	191.3	187.6	202.1	194.1	196.4	194.9	194.4	198.7	193.9	192.3
	利用率	81.2	78.2	81.7	83.2	81.6	87.9	84.4	85.4	84.7	84.5	86.4	84.3	83.6
23	患者数	189.8	188.7	195.5	190.1	193.8	186.0	178.4	173.5	171.7	166.1	157.6	158.2	179.1
	利用率	82.5	82.0	85.0	82.6	84.2	80.9	77.6	75.4	74.6	72.2	68.5	68.8	77.9
24	患者数	162.3	168.9	159.0	153.7	141.6	152.2	151.8	143.6	146.9	148.8	149.5	149.5	152.3
	利用率	70.6	73.4	69.1	66.8	61.6	66.2	66.0	62.4	63.9	64.7	65.0	65.0	66.2
25	患者数	158.5	161.3	158.2	148.0	148.6	144.8	139.5	135.1	131.0	134.7	139.3	126.4	143.8
	利用率	68.9	70.1	68.8	64.3	64.6	63.0	60.7	58.7	57.0	58.6	60.6	55.0	62.5

※350床から230床に変更:平成21年9月29日

5. 月別1日平均外来患者数

(単位:人)

年度	月別 区分	4	5	6	7	8	9	10	11	12	1	2	3	年間1 日平均
		21	精神科	80.9	87.1	79.0	81.7	74.9	94.7	93.6	97.2	102.2	87.9	
	歯科	5.5	6.0	8.4	6.8	6.4	7.9	9.9	7.3	6.1	8.4	7.6	6.6	7.2
22	精神科	97.1	97.1	90.8	98.1	91.8	101.0	100.2	105.0	111.5	103.7	101.2	98.1	99.4
	歯科	6.4	8.6	10.4	8.7	8.3	8.6	7.9	10.4	8.1	7.1	6.2	9.3	8.4
23	精神科	98.8	100.3	94.4	101.3	95.9	108.7	106.5	113.0	111.4	105.7	96.7	104.5	102.9
	歯科	8.3	8.3	7.2	9.4	9.0	6.4	7.0	9.0	9.0	7.9	7.4	8.3	8.1
24	精神科	103.1	104.1	101.1	111.8	97.7	109.9	108.6	112.1	119.1	112.6	106.0	111.4	107.9
	歯科	7.0	5.5	6.9	8.8	7.0	6.0	9.3	12.8	9.8	9.0	7.9	7.8	8.2
25	精神科	107.9	107.9	108.4	116.7	108.8	118.2	111.6	116.1	123.2	117.7	115.1	114.1	113.6
	歯科	6.4	7.2	5.7	4.2	4.0	2.6	4.0	4.2	4.9	8.1	6.0	6.4	5.3

図1 月別入院・退院患者数(H25年度)



図2 月別1日平均入院患者数(H25年度)



図3 月別病床利用率(H25年度)

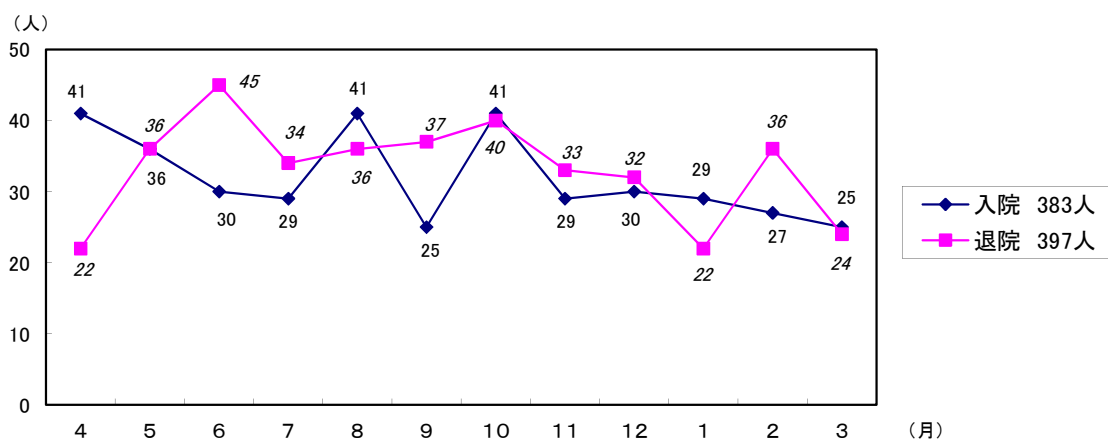

図4 月別外来延べ患者数(H25年度)

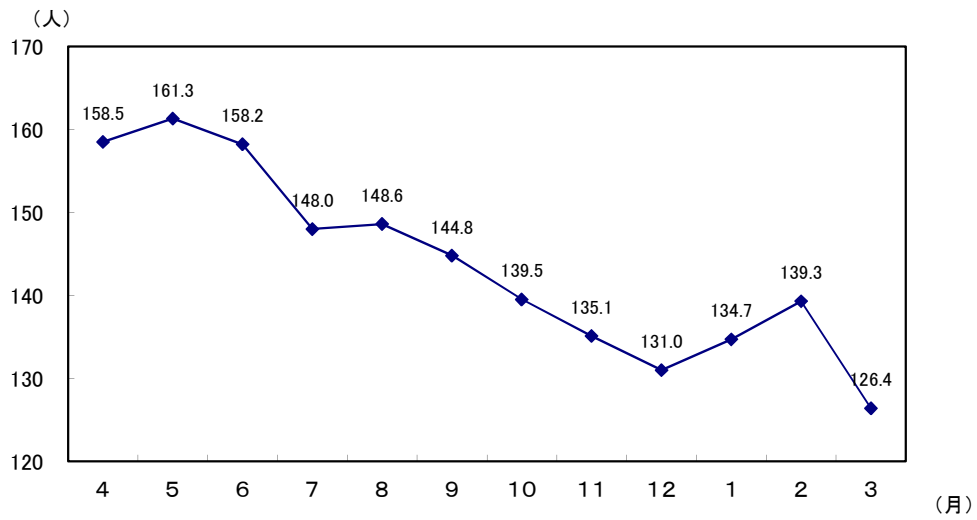

図5 月別1日平均患者数(外来)(H25年度)

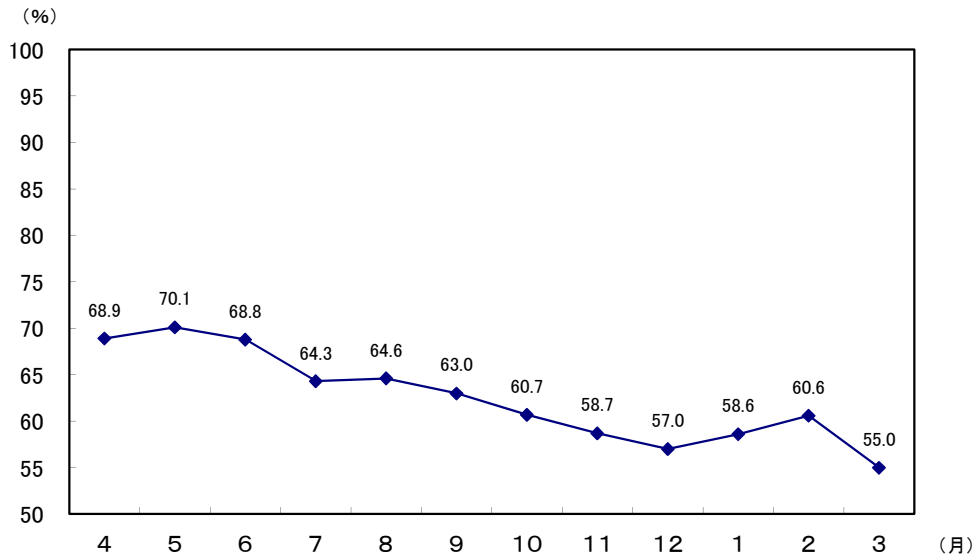

6. 診療費負担区分別入院患者数及び構成比

(各年度末現在)(単位:人、%)

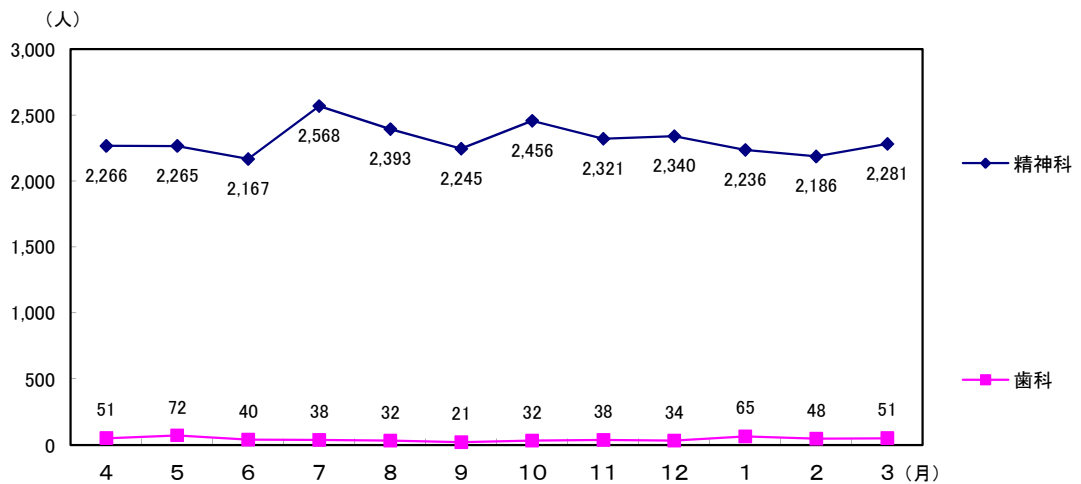
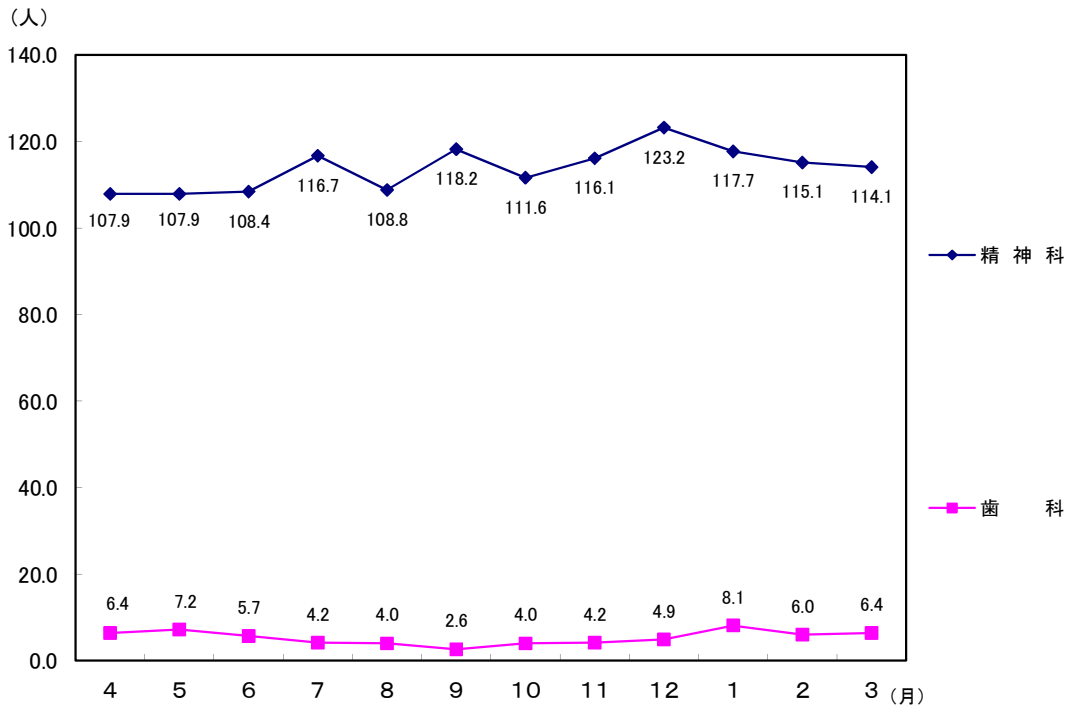
区分		費用負担区分内訳							計
		公 費			社会保険	国民健康保険	自 費	その他	
		精神保健福祉法	生活保護法	計					
年度									
21	患者数	6	45	51	29	102	3	0	185
	構成比	(3.2)	(24.3)	(27.6)	(15.7)	(55.1)	(1.6)	(0.0)	(100.0)
22	患者数	7	54	61	23	100	3	0	187
	構成比	(3.7)	(28.9)	(32.6)	(12.3)	(53.5)	(1.6)	(0.0)	(100.0)
23	患者数	4	36	40	22	104	0	0	166
	構成比	(2.4)	(21.7)	(24.1)	(13.3)	(62.6)	(0.0)	(0.0)	(100.0)
24	患者数	3	31	34	14	92	3	0	143
	構成比	(2.1)	(21.7)	(23.8)	(9.8)	(64.3)	(2.1)	(0.0)	(100.0)
25	患者数	3	25	28	17	80	4	0	129
	構成比	(2.3)	(19.4)	(21.7)	(13.2)	(62.0)	(3.1)	(0.0)	(100.0)

7. 医師1人1日当たり患者数

(単位:人)

年 度	科 別	入 院	外 来	計
21	精 神 科	31.7	14.7	46.4
	歯 科	-	7.2	7.2
22	精 神 科	24.0	12.4	36.4
	歯 科	-	8.4	8.4
23	精 神 科	29.0	12.9	41.9
	歯 科	-	8.1	8.1
24	精 神 科	23.1	13.5	36.6
	歯 科	-	8.2	8.2
25	精 神 科	18.7	14.2	32.9
	歯 科	-	5.3	5.3

8. 保健所区域別入院患者数

(各年度末現在)(単位:人、%)

年度	性別	保健所別								計
		青 森 市	東 地 方	弘 前	八 戸	五 所 川 原	上 十 三	む つ	県 外	
21	男	64	10	7	3	5	5	3	0	97
	女	62	10	1	1	4	4	3	3	88
	計	126	20	8	4	9	9	6	3	185
	構成比	68.1	10.8	4.3	2.2	4.9	4.9	3.2	1.6	100.0
22	男	71	7	8	4	6	6	1	0	103
	女	69	7	1	1	2	2	1	1	84
	計	140	14	9	5	8	8	2	1	187
	構成比	74.8	7.5	4.8	2.7	4.3	4.3	1.1	0.5	100.0
23	男	61	6	6	2	4	4	1	2	86
	女	63	7	0	0	4	3	2	1	80
	計	124	13	6	2	8	7	3	3	166
	構成比	74.7	7.9	3.6	1.2	4.8	4.2	1.8	1.8	100.0
24	男	53	5	5	3	5	3	3	1	78
	女	55	4	1	1	2	0	1	1	65
	計	108	9	6	4	7	3	4	2	143
	構成比	75.5	6.3	4.2	2.8	4.9	2.1	2.8	1.4	100.0
25	男	51	7	2	2	6	3	3	1	75
	女	42	4	1	3	1	2	0	1	54
	計	93	11	3	5	7	5	3	2	129
	構成比	72.1	8.5	2.3	3.9	5.4	3.9	2.3	1.6	100.0

9. 年齢別入院患者数

(各年度末現在)(単位:人、%)

年 度	年 齢 別 性 別	14歳	15～	20～	30～	40～	50～	60～	70歳	計
		以下	19歳	29歳	39歳	49歳	59歳	69歳	以上	
21	男	0	0	2	17	22	24	24	8	97
	女	0	3	3	18	19	12	22	11	88
	計	0	3	5	35	41	36	46	19	185
	構成比	0.0	1.6	2.7	18.9	22.2	19.5	24.8	10.3	100.0
22	男	0	1	2	14	22	31	23	10	103
	女	2	0	4	17	11	13	25	12	84
	計	2	1	6	31	33	44	48	22	187
	構成比	1.1	0.5	3.2	16.6	17.6	23.5	25.7	11.8	100.0
23	男	0	0	6	15	19	23	19	4	86
	女	1	0	4	17	15	13	22	8	80
	計	1	0	10	32	34	36	41	12	166
	構成比	0.6	0.0	6.0	19.3	20.5	21.7	24.7	7.2	100.0
24	男	0	0	7	8	20	20	16	7	78
	女	0	1	7	8	14	9	18	8	65
	計	0	1	14	16	34	29	34	15	143
	構成比	0.0	0.7	9.8	11.2	23.8	20.2	23.8	10.5	100.0
25	男	1	0	2	10	17	19	20	6	75
	女	0	4	4	10	10	10	14	2	54
	計	1	4	6	20	27	29	34	8	129
	構成比	0.8	3.1	4.7	15.5	20.8	22.5	26.4	6.2	100.0

10. 病名別入院患者数及び構成比

(各年度末現在)(単位:人、%)

病 名	21		22		23		24		25	
	患者数	構成比	患者数	構成比	患者数	構成比	患者数	構成比	患者数	構成比
統合失調症	135	73.0	133	71.1	121	72.9	106	74.1	80	62.0
躁うつ病	21	11.4	21	11.2	19	11.4	18	12.6	15	11.6
精神神経症	3	1.6	3	1.6	3	1.8	5	3.5	9	7.0
精神遅滞	3	1.6	4	2.1	5	3.0	3	2.1	3	2.3
てんかん	1	0.5	1	0.5	3	1.8	2	1.4	4	3.1
中毒性精神障害	4	2.2	4	2.1	5	3.0	2	1.4	2	1.6
脳器質性精神障害	14	7.6	11	5.9	3	1.8	4	2.8	5	3.9
その他	4	2.2	10	5.3	7	4.2	3	2.1	11	8.5
計	185	100.0	187	100.0	166	100.0	143	100.0	129	100.0

11. 在院期間別入院患者数

(各年度末現在)(単位:人、%)

年度	性別	期間									計
		6か月未満	6か月以上12か月未満	1年以上3年未満	3年以上5年未満	5年以上10年未満	10年以上15年未満	15年以上20年未満	20年以上25年未満	25年以上	
21	男	27	9	17	13	15	3	3	6	4	97
	女	50	3	12	7	7	5	1	2	1	88
	計	77	12	29	20	22	8	4	8	5	185
	構成比	41.6	6.5	15.7	10.8	11.9	4.3	2.2	4.3	2.7	100.0
22	男	32	14	17	10	16	3	4	2	5	103
	女	41	12	11	3	11	3	1	1	1	84
	計	73	26	28	13	27	6	5	3	6	187
	構成比	39.0	13.9	15.0	7.0	14.4	3.2	2.7	1.6	3.2	100.0
23	男	31	3	17	9	12	3	4	0	7	86
	女	47	8	6	5	7	4	2	1	0	80
	計	78	11	23	14	19	7	6	1	7	166
	構成比	47.0	6.6	13.9	8.4	11.5	4.2	3.6	0.6	4.2	100.0
24	男	31	11	8	8	7	3	4	0	6	78
	女	39	3	7	5	7	1	3	0	0	65
	計	70	14	15	13	14	4	7	0	6	143
	構成比	48.9	9.8	10.5	9.1	9.8	2.8	4.9	0.0	4.2	100.0
25	男	37	5	10	4	7	3	5	0	4	75
	女	28	7	8	3	3	2	3	0	0	54
	計	65	12	18	7	10	5	8	0	4	129
	構成比	50.3	9.3	14.0	5.4	7.8	3.9	6.2	0.0	3.1	100.0

12. 入院形態別入院患者数

(単位:人)

年度	入院形態	措置入院	医療保護入院	任意入院	応急入院	その他の入院	計
21		12	172	211	0	9	404
22		10	208	245	1	9	473
23		4	193	206	0	11	414
24		7	164	237	1	13	422
25		9	156	205	0	13	383

第2節 診療収益の状況

1. 入院診療収益

(単位:円、%)

年度	区分 総診療収益	患者1人1日当たり		
		診療収益	対前年度比	指数 (21年度=100)
21	1,049,866,539	15,105	105.5	100.0
22	1,104,808,001	15,744	104.2	104.2
23	1,040,007,623	15,862	100.7	105.0
24	881,407,495	15,853	99.9	105.0
25	851,041,129	16,218	102.3	107.4
(25-24)	△ 30,366,366	365	—	—

2. 外来診療収益

(単位:円、%)

年度	区分 総診療収益	患者1人1日当たり		
		診療収益	対前年度比	指数 (21年度=100)
21	250,729,933	11,350	100.2	100.0
22	286,157,483	11,455	100.9	100.9
23	333,984,741	12,890	112.5	113.6
24	336,088,955	12,330	95.7	108.6
25	349,354,174	12,368	100.3	109.0
(25-24)	13,265,219	38	—	—

3. 医師1人1日当たり診療収益

(単位:円、人)

年度	区分 入 院	外 来	年間延べ医師数
21	448,086	107,012	2,343
22	378,359	97,999	2,920
23	358,871	115,247	2,898
24	366,033	139,572	2,408
25	303,835	124,725	2,801
(25-24)	△ 62,198	△ 14,847	393

4. 診療行為別患者1人1日当たり診療収益及び構成比

[単位: 上段 円
下段 %]

区分	診療行為別 年度	初診料	再診料	指導料	投薬料	注射料	精神特殊 療法料
入 院	21	3 0.0	- -	- -	916 6.1	70 0.5	1,188 7.9
	22	2 0.0	- -	- -	830 5.3	132 0.8	1,178 7.5
	23	1 0.0	- -	- -	830 5.2	175 1.1	1,152 7.3
	24	2 0.0	- -	- -	816 5.1	171 1.1	1,174 7.4
	25	2 0.0	- -	- -	894 5.5	210 1.3	1,195 7.4
外 来	21	95 0.8	610 5.4	396 3.5	5,887 51.8	113 1.0	3,562 31.5
	22	87 0.8	640 5.6	455 4.0	5,787 50.5	351 3.1	3,495 30.5
	23	103 0.8	627 4.9	488 3.8	6,767 52.5	423 3.3	3,728 28.9
	24	79 0.6	612 5.0	486 3.9	6,472 52.5	435 3.5	3,584 29.1
	25	68 0.5	605 4.9	505 4.1	6,325 51.2	490 4.0	3,789 30.6

区分	診療行為別 年度	検査料 一 般	処置料	X線料	入院料及び 給食料	その他	計
入 院	21	234 1.5	137 0.9	65 0.5	12,383 82.0	109 0.6	15,105 100.0
	22	213 1.4	125 0.8	49 0.4	12,897 81.9	318 1.9	15,744 100.0
	23	222 1.4	83 0.5	52 0.3	12,997 82.0	350 2.2	15,862 100.0
	24	225 1.4	57 0.4	53 0.3	13,201 83.3	154 1.0	15,853 100.0
	25	214 1.3	53 0.3	48 0.3	13,324 82.2	278 1.7	16,218 100.0
外 来	21	469 4.1	138 1.2	79 0.7	- -	1 0.0	11,350 100.0
	22	401 3.5	152 1.3	83 0.7	- -	4 0.0	11,455 100.0
	23	481 3.7	149 1.2	106 0.8	- -	18 0.1	12,890 100.0
	24	426 3.5	127 1.0	52 0.4	- -	57 0.5	12,330 100.0
	25	439 3.5	87 0.7	60 0.5	- -	0 0.0	12,368 100.0

第3節 診療の状況

1. 放射線撮影件数

〔単位：上段 件〕
〔下段 %〕

年度	区分	撮 影			C T	計
		一般	歯科	小 計		
21		2,394	158	2,552	350	2,902
		82.5	5.4	87.9	12.1	100.0
22		1,807	200	2,007	419	2,426
		74.5	8.2	82.7	17.3	100.0
23		1,998	181	2,179	453	2,632
		75.9	6.9	82.8	17.2	100.0
24		1,418	184	1,602	400	2,002
		70.8	9.2	80.0	20.0	100.0
25		1,410	117	1,527	407	1,934
		73.0	6.0	79.0	21.0	100.0
25-24		△ 8	△ 67	△ 75	7	△ 68

2. 臨床検査件数

〔単位：上段 件〕
〔下段 %〕

年度	区分	生化学検査	血液形態 その他 一般検査	細 菌 血清検査	生理検査	計
21		70,359	50,844	1,460	929	123,592
		56.9	41.1	1.2	0.8	100.0
22		73,722	45,974	1,667	794	122,157
		60.4	37.6	1.4	0.6	100.0
23		78,575	45,519	1,931	790	126,815
		62.0	35.9	1.5	0.6	100.0
24		71,085	38,393	1,475	666	111,619
		63.7	34.4	1.3	0.6	100.0
25		68,097	36,023	1,257	679	106,056
		64.2	34.0	1.2	0.6	100.0
25-24		△ 2,988	△ 2,370	△ 218	13	△ 5,563

3. 精神科作業療法実施状況

(単位:人、日)

年度	区分 延べ人員	活動日数	一日平均人員
21	20,930	242	86.5
22	20,521	243	84.4
23	19,700	244	80.7
24	17,189	245	70.2
25	16,838	244	69.0

4. SST(社会生活技能訓練)実施状況(25年度)

クール	実施時期	実施回数	登録数	延べ参加数
第1クール	5月1日 ~ 5月22日	4回	5名	14名
第2クール	6月16日 ~ 7月10日	4回	6名	17名
第3クール	8月7日 ~ 8月28日	4回	6名	16名
第4クール	11月13日 ~ 12月4日	4回	4名	13名
第5クール	1月8日 ~ 1月29日	3回	7名	12名
第6クール	2月26日 ~ 3月12日	3回	5名	13名
計		22回		85名

※SST参加者は精神科作業療法に含んで計上している。

5. 心理教育実施状況(25年度)

クール	実施時期	実施回数	登録数	延べ参加数	平均参加数
第1クール	4月18日 ~ 5月23日	6回	17名	46名	7.7名
第2クール	6月13日 ~ 7月18日	6回	12名	23名	3.8名
第3クール	8月8日 ~ 9月12日	6回	15名	51名	8.5名
第4クール	10月3日 ~ 11月7日	6回	15名	44名	7.3名
第5クール	11月28日 ~ 1月16日	6回	10名	27名	4.5名
第6クール	2月6日 ~ 3月13日	6回	14名	36名	6.0名
計		36回		227名	6.3名

※心理教育参加者は精神科作業療法に含んで計上している。

6. 医療相談件数

(単位:件)

相談内容 年度	受診援助	入院援助	退院・転院援助	療養上の問題	経済問題	就労問題	住宅問題	教育問題	家族問題	日常問題	心理・情緒	人権擁護	その他	合計
21	148	314	710	275	572	29	20	1	208	9	4	19	856	3,165
22	181	316	593	717	633	13	48	8	247	5	0	10	708	3,479
23	129	291	785	754	486	4	58	8	329	3	0	10	467	3,324
24	378	414	1,191	402	581	18	66	0	289	3	1	22	844	4,209
25	739	351	2,026	922	636	42	65	11	163	25	14	24	902	5,920

7. 心理検査件数

(単位:件)

検査内容 年度	発達及び知能検査					人格検査						その他			合計
	田中ビネー	鈴木ビネー	WISC-III	WAIS-R・III	その他	Y-G	P-Fスタデイ	描画テスト	ロールシャッハ	TAT	その他	ベンダーゲシユタルト	ベントン視覚記録	内田クレペリン	
21	14	9	16	68	24	40	15	0	48	10	7	1	0	1	253
22	35	20	47	113	38	36	48	49	59	10	7	19	3	2	486
23	40	13	36	124	55	22	57	61	49	6	13	34	6	0	516
24	22	14	33	104	51	27	50	73	44	2	12	24	2	0	458
25	29	10	26	121	56	47	30	76	49	5	26	18	4	1	498

8. 訪問看護件数

(単位:件)

年 度	21	22	23	24	25
訪問延べ件数	1,285	1,237	1,269	1,599	1,947

9. 調剤及び注射の状況

ア 調 剤

(単位:枚、件、日)

区 分 年 度	処方箋枚数	調剤数	調剤日数 (延べ調剤数)	処方箋1枚当たり	
				調剤数	調剤日数
21	30,377	69,527	1,072,512	2.3	35.3
22	32,191	81,906	1,277,527	2.5	39.7
23	32,850	82,491	1,327,466	2.5	40.4
24	31,629	79,370	1,333,390	2.5	42.2
25	33,131	78,130	1,328,034	2.4	40.1
25-24	1,502	△ 1,240	△ 5,356	△ 0.1	△ 2.1

区 分 年 度	1日当たり		薬剤師1人1日当たり		患者1人1日当たり	
	処方箋枚数	調 剤 数	処方箋取扱枚数	調 剤 数	調剤件数	延べ調剤数
21	105.7	246.0	35.2	82.0	0.8	11.7
22	112.3	290.6	37.4	96.9	0.9	13.4
23	115.3	295.7	38.4	96.9	0.9	14.5
24	112.6	287.3	46.9	119.7	1.0	16.1
25	118.6	284.3	33.9	81.2	1.0	16.5
25-24	6.0	△ 3.0	△ 13.0	△ 38.5	0.0	0.4

イ 調剤数構成比

(単位:%)

区分 年度	外 来			入 院						計
	精神科	歯科	小計	A病棟	B病棟	C病棟	D病棟	E病棟	小計	
21	56.6	0.8	57.4	9.3	9.6	8.0	8.5	7.2	42.6	100.0
22	58.5	0.2	58.7	9.5	10.3	7.3	8.0	6.2	41.3	100.0
23	56.8	0.3	57.1	8.9	12.8	8.6	6.7	5.9	42.9	100.0
24	65.0	0.5	65.5	8.8	9.9	5.7	5.1	5.0	34.5	100.0
25	74.2	0.4	74.6	6.8	8.8	4.7	0.7	4.4	25.4	100.0

※D病棟については、平成25年7月1日から一時休止している。

ウ 注 射

(単位:枚、本)

区分 年度	注射伝票 枚 数	注射使用 本 数	伝票1枚当たり 注射本数	1 日 当 たり	
				伝票枚数	注射本数
21	6,841	13,556	2.0	20.6	39.4
22	6,653	14,814	2.2	20.3	43.1
23	5,588	13,409	2.4	17.3	39.0
24	4,918	10,287	2.1	15.7	30.6
25	6,091	13,359	2.2	19.3	39.6
25-24	1,173	3,072	0.1	3.6	9.0

エ 薬品使用構成 (H25年度)

(単位:%)

区 分	構成比	内 訳		詳細内訳	
		分 類	構成比	分 類	構成比
神経系及び感覚器官用 医薬品	85.7	中枢神経系用薬	85.6	催眠鎮静剤	7.3
				抗てんかん剤	4.0
				抗パーキンソン剤	2.1
				精神神経用剤	67.6
				その他	4.6
		その他	0.1		
個々の器官系用医薬品	9.3	循環器官用薬	3.9		
		消化器官用薬	3.9		
		呼吸器官用薬	0.4		
		外皮用薬	0.5		
		その他	0.6		
代謝性医薬品	2.8	滋養強壮剤	1.1		
		ビタミン剤	0.7		
		血液・体液用薬	0.3		
		その他の代謝性医薬品	0.7		
病原生物に対する医薬品	0.5	抗生物質製剤	0.4		
		その他	0.1		
生薬及び漢方処方に 基づく医薬品	0.9	漢方製剤	0.9		
その他	0.8	その他	0.8		
計	100.0	計	100.0		

平成25年度医薬品年間使用額

225,225,473 円

10. 医療材料使用状況

単位: 上段 千円
中段 円
下段 %

年度	区分	薬 品				その他医療材料					合計
		内服薬 及び 外用薬	注射薬 及び 保存血	その他 〔検査〕 薬品	計	診療材料		医 療 消耗品	医 療 消耗備品	計	
						衛生 材料	レントゲ ン材料				
21	使用高	165,485	6,418	3,297	175,200	592	608	10,056	5,559	16,815	192,015
	患者1人1日 当たり単価	1,807	70	36	1,913	6	7	110	61	184	2,097
	前年度比	102.0	81.4	80.0	100.5	120.0	140.0	114.6	27.7	56.4	94.1
22	使用高	189,120	16,596	2,693	208,409	667	691	10,858	395	12,611	221,020
	患者1人1日 当たり単価	1,987	174	29	2,190	7	8	119	4	138	2,328
	前年度比	110.0	248.6	80.6	114.5	116.7	114.0	108.2	6.6	75.0	111.0
23	使用高	203,365	20,236	2,847	226,448	610	635	10,275	425	11,945	238,393
	患者1人1日 当たり単価	2,223	221	31	2,475	7	7	112	5	131	2,606
	前年度比	111.9	127.0	106.9	113.0	100.0	87.5	94.1	125.0	94.9	111.9
24	使用高	201,091	19,784	2,816	223,691	776	485	9,505	499	11,265	234,956
	患者1人1日 当たり単価	2,427	239	34	2,700	9	6	115	6	136	2,836
	前年度比	109.2	108.1	109.7	109.1	128.6	85.7	102.7	120.0	103.8	108.8
25	使用高	202,815	22,410	3,470	228,695	916	488	9,358	297	11,060	239,755
	患者1人1日 当たり単価	2,512	278	43	2,833	11	6	116	4	137	2,970
	前年度比	103.5	116.3	126.5	104.9	122.2	100.0	100.9	66.7	100.7	104.7

※ 前年度比は、患者1人1日当たり単価の比較増減率である。

11. 給食の状況

年度	区分	年間給食数 (食)	年間給食人員 (人)	1日当たり 給食人員 (人)	患者1人1日当たり	
					エネルギー(kcal)	たんぱく質(g)
21		191,237	63,746	175	1,879	74.0
22		189,748	63,249	173	1,883	75.0
23		179,796	59,932	164	1,892	72.0
24		153,299	51,100	140	1,926	68.0
25		145,282	48,427	133	1,934	69.0

12. 食種別構成比

(単位:人、%)

年度	区分	一般食	治療食						小計	計
			高血圧	腎炎	肝炎	糖尿	高カロリー食	その他		
21	人員	53,250	1,575	542	39	5,540	340	2,460	10,496	63,746
	比率	83.5	2.5	0.9	0.1	8.7	0.5	3.9	16.5	100.0
22	人員	52,549	2,127	564	0	5,858	70	2,081	10,700	63,249
	比率	83.1	3.4	0.9	0.0	9.2	0.1	3.3	16.9	100.0
23	人員	48,302	2,127	418	0	6,740	321	2,024	11,630	59,932
	比率	80.6	3.6	0.7	0.0	11.2	0.5	3.4	19.4	100.0
24	人員	43,239	1,276	257	0	5,355	207	766	7,861	51,100
	比率	84.6	2.5	0.5	0.0	10.5	0.4	1.5	15.4	100.0
25	人員	42,056	884	245	0	3,378	85	1,779	6,371	48,427
	比率	86.8	1.8	0.5	0.0	7.0	0.2	3.7	13.2	100.0

図6 患者食の食種別構成比(H25年度)

【治療食内訳】 人員 (構成比)

高血圧	884人 (13.9%)
腎炎	245人 (3.8%)
肝炎	0人 (0.0%)
糖尿	3,378人 (53.1%)
高カロリー食	85人 (1.3%)
その他	1,779人 (27.9%)

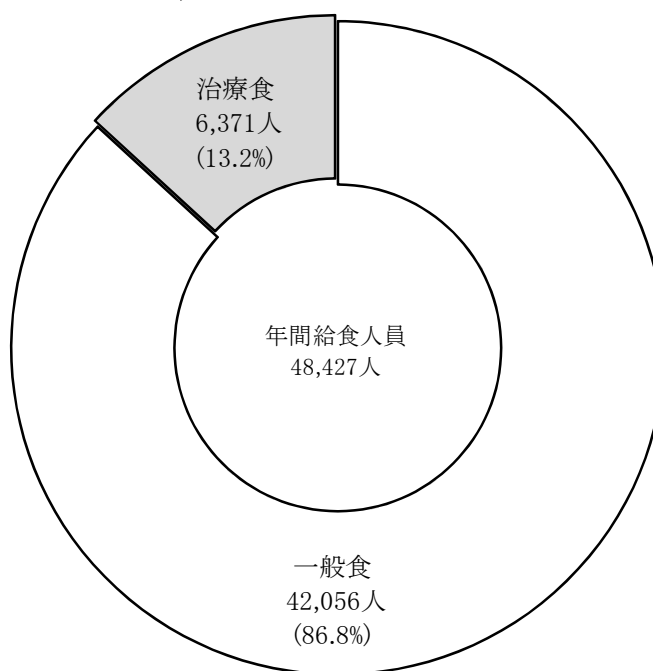

第4節 職員の状況

1. 部門別職員数

(各年度末現在)(単位:人)

部門別 年度	医 師	看護部門				薬 剤 部 門	X 線 部 門	検 査 部 門	その 他 医 療 技 術 部 門	給 食 部 門	管理部門			計
		看 護 師	准 看 護 師	看 護 助 手	小 計						事 務 部 門	そ の 他	小 計	
21	6.0	101.5	5.5	13.3	120.3	3.8	1.0	1.8	9.3	1.0	12.5	1.0	13.5	156.6
22	8.0	101.5	4.5	11.8	117.8	3.8	1.0	1.8	8.6	1.0	12.8	0.0	12.8	154.7
23	8.0	97.5	3.8	11.8	113.0	3.5	1.0	1.8	12.0	1.0	12.8	0.0	12.8	153.0
24	8.0	100.5	4.5	11.0	116.0	2.5	1.0	1.8	12.2	1.0	12.8	0.0	12.8	155.2
25	8.0	95.0	3.5	8.8	107.3	4.0	1.0	1.8	14.0	1.0	12.3	0.0	12.3	149.4
25-24	0.0	△5.5	△1.0	△2.2	△8.7	1.5	0.0	0.0	1.8	0.0	△0.5	0.0	△0.5	△5.8

図7 部門別職員構成比

(各年度末現在) (単位:%)

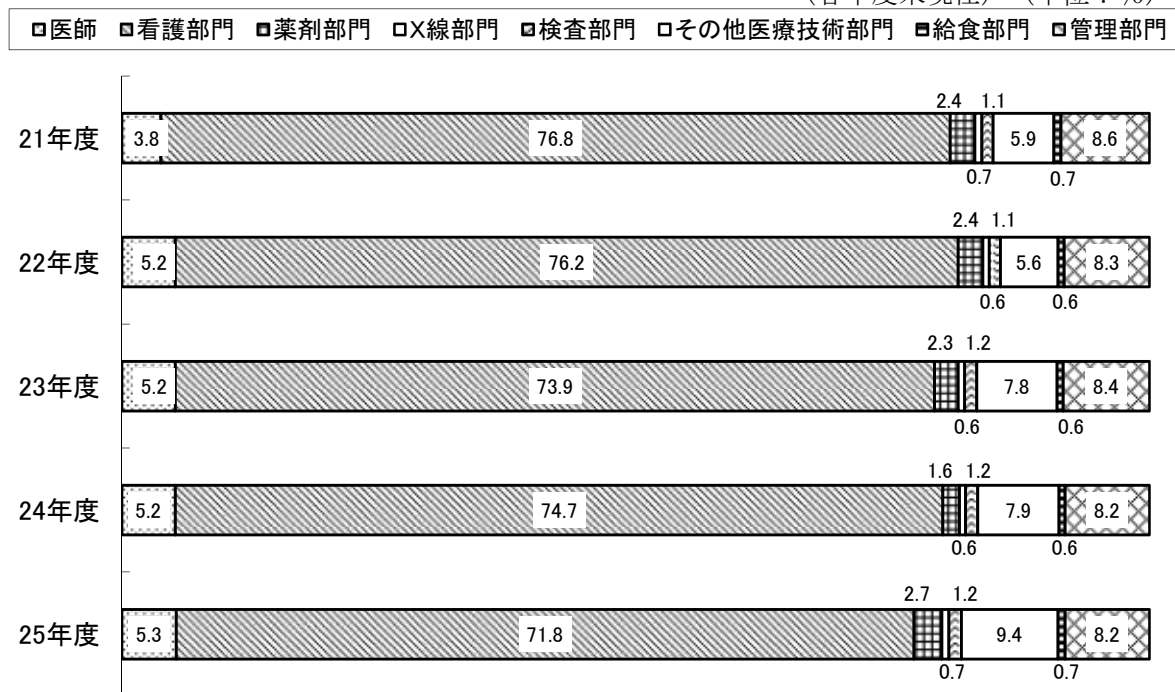

2. 病床100床当たり職員数

(各年度末現在)(単位:人)

区分 年度	医 師	看護部門	薬 剤 部 門	X 線 部 門	検 査 部 門	給 食 部 門	事 務 部 門	そ の 他 の 部 門	計	病床数
21	2.6	52.3	1.6	0.4	0.8	0.4	6.0	4.0	68.1	230
22	3.5	51.2	1.6	0.4	0.8	0.4	5.6	3.7	67.2	230
23	3.5	49.1	1.5	0.4	0.8	0.4	5.6	5.2	66.5	230
24	3.5	50.4	1.1	0.4	0.8	0.4	5.6	5.3	67.5	230
25	3.5	46.7	1.7	0.4	0.8	0.4	5.4	6.1	65.0	230

図8 職種別100床当たり職員数

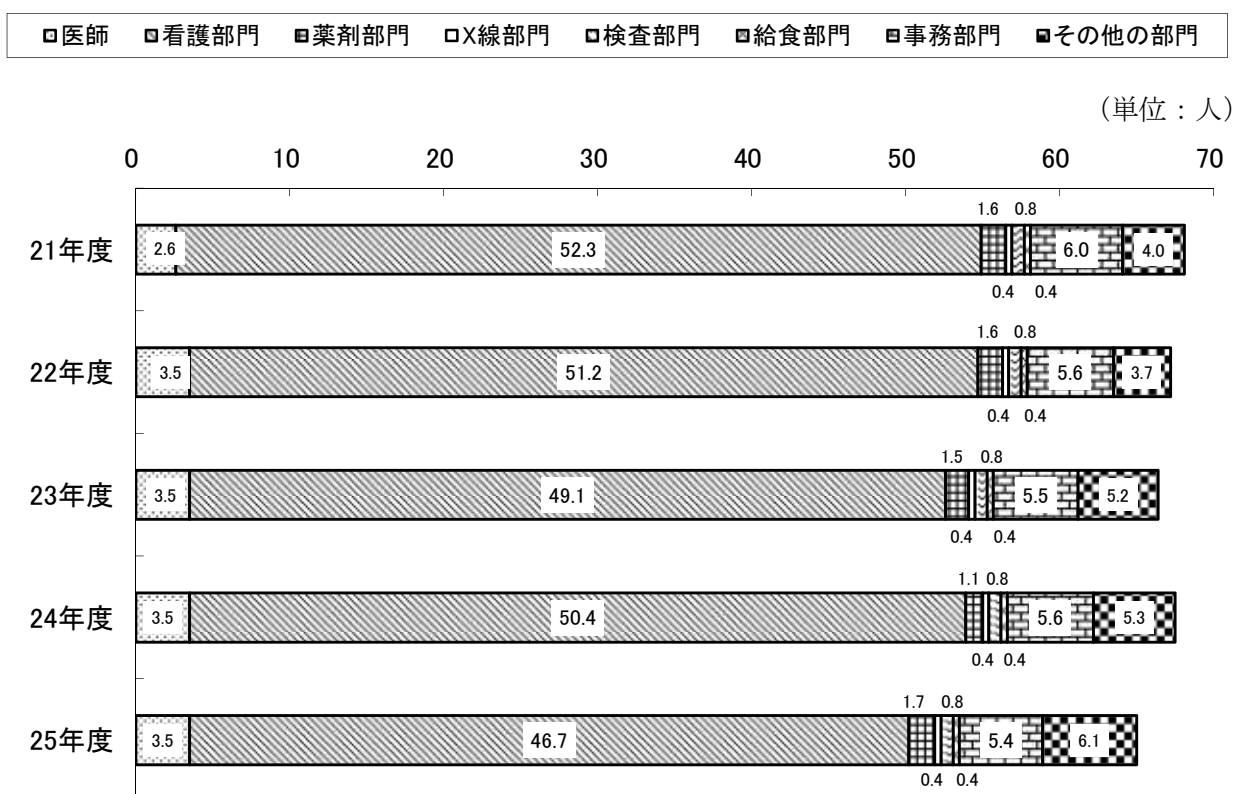

3. 職種別平均給与月額

(単位：円)

年度／区分	医師	看護師	准看護師	事務職員	全職員
21	1,444,403	528,341	663,171	640,261	590,596
22	1,314,750	519,628	649,952	587,913	581,079
23	1,276,996	500,474	647,620	575,003	567,189
24	1,284,000	487,975	639,260	549,992	553,347
25	1,268,845	452,223	603,381	436,874	511,076

4. 職種別平均年齢

(単位：歳)

年度／区分	医師	看護師	准看護師	事務職員	全職員
21	46.2	43.0	54.7	48.2	44.4
22	43.4	42.8	55.7	50.7	44.3
23	42.9	41.9	56.7	51.7	43.8
24	42.9	41.8	57.7	50.1	43.7
25	44.3	40.7	58.5	46.8	42.9

第5節 経理の状況及び財務分析

1. 損益計算書

(単位:千円、%)

区分	年度	21	22	23	24	25	対医業収益比				
							21	22	23	24	25
医業収益		1,309,603	1,400,017	1,383,625	1,226,866	1,210,693	100.0	100.0	100.0	100.0	100.0
入院収益		1,049,866	1,104,808	1,040,007	881,407	851,041	80.2	78.9	75.2	71.8	70.3
外来収益		250,730	286,158	333,985	336,089	349,354	19.1	20.4	24.1	27.4	28.9
その他医業収益		9,007	9,051	9,633	9,370	10,298	0.7	0.6	0.7	0.8	0.9
公衆衛生活動収益		0	0	0	322	278	0.0	0.0	0.0	0.0	0.0
その他医業収益		9,007	9,051	9,633	9,048	10,020	0.7	0.6	0.7	0.7	0.8
医業外収益		584,460	555,021	550,440	539,020	538,922	44.6	39.6	39.8	43.9	44.5
受取利息配当金		0	0	0	0	0	0.0	0.0	0.0	0.0	0.0
預金利息		0	0	0	0	0	0.0	0.0	0.0	0.0	0.0
有価証券利息		0	0	0	0	0	0.0	0.0	0.0	0.0	0.0
他会計補助金		0	0	0	0	0	0.0	0.0	0.0	0.0	0.0
補助金		0	0	0	0	0	0.0	0.0	0.0	0.0	0.0
負担金交付金		572,883	542,835	538,949	523,118	518,222	43.7	38.8	39.0	42.6	42.8
その他医業外収益		11,577	12,186	11,491	15,902	20,700	0.9	0.9	0.8	1.3	1.7
土地建物貸付料		374	260	267	266	266	0.0	0.0	0.0	0.0	0.0
公舎貸付料		0	0	0	0	0	0.0	0.0	0.0	0.0	0.0
不用品売払代金		0	0	0	0	78	0.0	0.0	0.0	0.0	0.0
その他医業外収益		11,203	11,926	11,224	15,636	20,356	0.9	0.9	0.8	1.3	1.7
特別利益		0	0	0	0	0	0.0	0.0	0.0	0.0	0.0
過年度損益修正益		0	0	0	0	0	0.0	0.0	0.0	0.0	0.0
その他特別利益		0	0	0	0	0	0.0	0.0	0.0	0.0	0.0
病院事業収益合計		1,894,063	1,955,038	1,934,065	1,765,886	1,749,615	144.6	139.6	139.8	143.9	144.5
医業費用		2,312,969	1,838,584	1,810,201	1,847,260	1,660,086	176.6	131.3	130.8	150.6	137.1
給与		1,364,161	1,285,830	1,238,316	1,297,081	1,106,262	104.2	91.8	89.5	105.7	91.4
給料		550,874	542,380	528,119	522,340	476,769	42.1	38.7	38.2	42.6	39.4
手当		354,138	351,881	340,560	332,347	321,302	27.0	25.1	24.6	27.1	26.5
報酬		7,228	7,440	0	0	0	0.6	0.5	0.0	0.0	0.0
賃金		70,580	61,422	63,602	65,778	56,167	5.4	4.4	4.6	5.4	4.6
退職給与金		187,687	108,689	97,374	180,913	69,687	14.3	7.8	7.0	14.7	5.8
法定福利費		193,654	214,018	208,661	195,703	182,337	14.8	15.3	15.1	16.0	15.1
材料費		209,224	238,058	254,871	247,484	252,253	16.0	17.0	18.4	20.2	20.8
薬品費		171,903	205,716	223,601	220,874	225,226	13.1	14.7	16.2	18.0	18.6
診療材料費		4,498	4,052	4,092	4,078	4,874	0.3	0.3	0.3	0.3	0.4
医療消耗備品費		5,559	396	425	499	297	0.4	0.0	0.0	0.0	0.0
医療消耗品費		10,056	10,858	10,281	9,505	9,358	0.8	0.8	0.7	0.8	0.8
その他材料費		17,208	17,036	16,472	12,528	12,498	1.3	1.2	1.2	1.0	1.0
経費		346,057	284,407	293,708	281,257	286,796	26.4	20.3	21.2	22.9	23.7
厚生福利費		652	384	324	365	444	0.0	0.0	0.0	0.0	0.0
報償費		5,850	5,966	5,537	5,428	6,480	0.4	0.4	0.4	0.4	0.5
交際費		0	0	0	0	0	0.0	0.0	0.0	0.0	0.0
旅費交通費		558	684	822	279	534	0.0	0.0	0.1	0.0	0.0
職員被服費		386	384	367	286	271	0.0	0.0	0.0	0.0	0.0
消耗品費		10,210	7,032	6,942	6,539	7,165	0.8	0.5	0.5	0.5	0.6

※1 千円単位で表示させているため、端数が合わない場合がある。

2 平成22年度の累積欠損金の()は、資本剰余金取り崩しによる欠損金処理後の累積欠損金である。

(単位:千円、%)

区分	対前年度増減額				対前年度比			
	22-21	23-22	24-23	25-24	22/21	23/22	24/23	25/24
医 業 収 益	90,414	△ 16,392	△ 156,759	△ 16,173	106.9	98.8	88.7	98.7
入 院 収 益	54,942	△ 64,801	△ 158,600	△ 30,366	105.2	94.1	84.8	96.6
外 来 収 益	35,428	47,827	2,104	13,265	114.1	116.7	100.6	103.9
そ の 他 医 業 収 益	44	582	△ 263	928	100.5	106.4	97.3	109.9
公衆衛生活動収益	0	0	322	△ 44	-	-	皆増	86.3
そ の 他 医 業 収 益	44	582	△ 585	972	100.5	106.4	93.9	110.7
医 業 外 収 益	△ 29,439	△ 4,581	△ 11,420	△ 98	95.0	99.2	97.9	100.0
受 取 利 息 配 当 金	0	0	0	0	-	-	-	-
預 金 利 息	0	0	0	0	-	-	-	-
有 価 証 券 利 息	0	0	0	0	-	-	-	-
他 会 計 補 助 金	0	0	0	0	-	-	-	-
補 助 金	0	0	0	0	-	-	-	-
負 担 金 交 付 金	△ 30,048	△ 3,886	△ 15,831	△ 4,896	94.8	99.3	97.1	99.1
そ の 他 医 業 外 収 益	609	△ 695	4,411	4,798	105.3	94.3	138.4	130.2
土 地 建 物 貸 付 料	△ 114	7	△ 1	0	69.5	102.7	99.6	100.0
公 舎 貸 付 料	0	0	0	0	-	-	-	-
不 用 品 売 払 代 金	0	0	0	78	-	-	-	皆増
そ の 他 医 業 外 収 益	723	△ 702	4,412	4,720	106.5	94.1	139.3	130.2
特 別 利 益	0	0	0	0	-	-	-	-
過 年 度 損 益 修 正 益	0	0	0	0	-	-	-	-
そ の 他 特 別 利 益	0	0	0	0	-	-	-	-
病 院 事 業 収 益 合 計	60,975	△ 20,973	△ 168,179	△ 16,271	103.2	98.9	91.3	99.1
医 業 費 用	△ 474,385	△ 28,383	37,059	△ 187,174	79.5	98.5	102.0	89.9
給 与 費	△ 78,331	△ 47,514	58,765	△ 190,819	94.3	96.3	104.7	85.3
給 料	△ 8,494	△ 14,261	△ 5,779	△ 45,571	98.5	97.4	98.9	91.3
手 当	△ 2,257	△ 11,321	△ 8,213	△ 11,045	99.4	96.8	97.6	96.7
報 酬	212	△ 7,440	0	0	102.9	0.0	-	-
賃 金	△ 9,158	2,180	2,176	△ 9,611	87.0	103.5	103.4	85.4
退 職 給 与 金	△ 78,998	△ 11,315	83,539	△ 111,226	57.9	89.6	185.8	38.5
法 定 福 利 費	20,364	△ 5,357	△ 12,958	△ 13,366	110.5	97.5	93.8	93.2
材 料 費	28,834	16,813	△ 7,387	4,769	113.8	107.1	97.1	101.9
薬 品 費	33,813	17,885	△ 2,727	4,352	119.7	108.7	98.8	102.0
診 療 材 料 費	△ 446	40	△ 14	796	90.1	101.0	99.7	119.5
医 療 消 耗 備 品 費	△ 5,163	29	74	△ 202	7.1	107.3	117.4	59.5
医 療 消 耗 品 費	802	△ 577	△ 776	△ 147	108.0	94.7	92.5	98.5
そ の 他 材 料 費	△ 172	△ 564	△ 3,944	△ 30	99.0	96.7	76.1	99.8
経 費	△ 61,650	9,301	△ 12,451	5,539	82.2	103.3	95.8	102.0
厚 生 福 利 費	△ 268	△ 60	41	79	58.9	84.4	112.7	121.6
報 償 費	116	△ 429	△ 109	1,052	102.0	92.8	98.0	119.4
交 際 費	0	0	0	0	-	-	-	-
旅 費 交 通 費	126	138	△ 543	255	122.6	120.2	33.9	191.4
職 員 被 服 費	△ 2	△ 17	△ 81	△ 15	99.5	95.6	77.9	94.8
消 耗 品 費	△ 3,178	△ 90	△ 403	626	68.9	98.7	94.2	109.6

区分	年度	21	22	23	24	25	対医業収益比				
							21	22	23	24	25
消耗備品費		20,770	827	220	55	0	1.6	0.1	0.0	0.0	0.0
光熱水費		35,392	33,724	33,460	33,778	36,121	2.7	2.4	2.4	2.8	3.0
燃料費		23,052	22,777	24,602	25,383	27,204	1.8	1.6	1.8	2.1	2.2
食糧費		0	0	0	0	0	0.0	0.0	0.0	0.0	0.0
印刷製本費		344	264	226	220	192	0.0	0.0	0.0	0.0	0.0
修繕費		40,120	26,938	35,986	33,509	33,233	3.1	1.9	2.6	2.7	2.7
保険料		896	1,280	970	746	756	0.1	0.1	0.1	0.1	0.1
賃借料		14,255	13,540	12,503	11,483	11,627	1.1	1.0	0.9	0.9	1.0
委託料		186,651	165,356	164,139	156,738	156,527	14.3	11.8	11.9	12.8	12.9
通信運搬費		1,330	1,347	1,423	1,170	1,260	0.1	0.1	0.1	0.1	0.1
清掃費		299	265	412	445	352	0.0	0.0	0.0	0.0	0.0
会費負担金		1,460	1,362	1,098	1,319	1,247	0.1	0.1	0.1	0.1	0.1
雑費		3,832	2,277	4,677	3,514	3,383	0.3	0.2	0.3	0.3	0.3
研究研修費		2,718	3,382	2,846	2,667	3,521	0.2	0.2	0.2	0.2	0.3
研究材料費		0	0	0	0	0	0.0	0.0	0.0	0.0	0.0
図書費		960	923	844	777	776	0.1	0.1	0.1	0.1	0.1
旅費		1,758	2,459	2,002	1,890	2,745	0.1	0.2	0.1	0.2	0.2
研究雑費		0	0	0	0	0	0.0	0.0	0.0	0.0	0.0
減価償却費		24,675	22,747	20,192	18,587	10,435	1.9	1.6	1.5	1.5	0.9
建物減価償却費		7,329	7,329	7,329	7,330	7,329	0.6	0.5	0.5	0.6	0.6
構築物減価償却費		10,302	10,302	10,302	10,248	2,286	0.8	0.7	0.7	0.8	0.2
器械備品減価償却費		7,044	5,116	2,561	1,009	820	0.5	0.4	0.2	0.1	0.1
車両減価償却費		0	0	0	0	0	0.0	0.0	0.0	0.0	0.0
受贈財産評価額 資産減価償却費		0	0	0	0	0	0.0	0.0	0.0	0.0	0.0
資産減耗費		366,134	4,160	268	184	819	28.0	0.3	0.0	0.0	0.1
たな卸資産減耗費		42	62	123	43	57	0.0	0.0	0.0	0.0	0.0
固定資産除却費		366,092	4,098	145	141	762	28.0	0.3	0.0	0.0	0.1
医業外費用		46,890	47,739	48,547	48,258	48,227	3.6	3.4	3.5	3.9	4.0
支払利息及び 企業債取扱諸費		4,241	3,717	813	581	403	0.3	0.3	0.1	0.0	0.0
企業債利息		4,037	3,397	711	479	301	0.3	0.2	0.1	0.0	0.0
長期借入金利息		204	204	102	102	102	0.0	0.0	0.0	0.0	0.0
一時借入金利息		0	116	0	0	0	0.0	0.0	0.0	0.0	0.0
企業債手数料 及び取扱諸費		0	0	0	0	0	0.0	0.0	0.0	0.0	0.0
繰延勘定償却 控除対象外 消費税償		12,663	15,131	15,222	15,227	15,266	1.0	1.1	1.1	1.2	1.3
雑損失		29,986	28,891	32,512	32,450	32,558	2.3	2.1	2.3	2.6	2.7
その他雑損失		29,986	28,891	32,512	32,450	32,558	2.3	2.1	2.3	2.6	2.7
特別損失		0	0	0	0	0	0.0	0.0	0.0	0.0	0.0
固定資産売却損		0	0	0	0	0	0.0	0.0	0.0	0.0	0.0
その他特別損失		0	0	0	0	0	0.0	0.0	0.0	0.0	0.0
病院事業費用合計		2,359,859	1,886,323	1,858,748	1,895,518	1,708,313	180.2	134.7	134.3	154.5	141.1
当年度純損益		△ 465,796	68,715	75,317	△ 129,632	41,302	-	-	-	-	-
当年度実質損益		△ 62,324	110,753	111,135	△ 95,634	67,822	-	-	-	-	-
累積未処分利益剰余金 (△累積欠損金)		△ 892,033	△ 823,318 (△ 513,322)	△ 438,004	△ 567,636	△ 526,334	-	-	-	-	-

※1 千円単位で表示させているため、端数が合わない場合がある。

2 平成22年度の累積欠損金の()は、資本剰余金取り崩しによる欠損金処理後の累積欠損金である。

区分	年度	対前年度増減額				対前年度比			
		22-21	23-22	24-23	25-24	22/21	23/22	24/23	25/24
消耗備品費		△ 19,943	△ 607	△ 165	△ 55	4.0	26.6	25.0	0.0
光熱水費		△ 1,668	△ 264	318	2,343	95.3	99.2	101.0	106.9
燃料費		△ 275	1,825	781	1,821	98.8	108.0	103.2	107.2
食糧費		0	0	0	0	-	-	-	-
印刷製本費		△ 80	△ 38	△ 6	△ 28	76.7	85.6	97.3	87.3
修繕費		△ 13,182	9,048	△ 2,477	△ 276	67.1	133.6	93.1	99.2
保険料		384	△ 310	△ 224	10	142.9	75.8	76.9	101.3
賃借料		△ 715	△ 1,037	△ 1,020	144	95.0	92.3	91.8	101.3
委託料		△ 21,295	△ 1,217	△ 7,401	△ 211	88.6	99.3	95.5	99.9
通信運搬費		17	76	△ 253	90	101.3	105.6	82.2	107.7
清掃費		△ 34	147	33	△ 93	88.6	155.5	108.0	79.1
会費負担金		△ 98	△ 264	221	△ 72	93.3	80.6	120.1	94.5
雑費		△ 1,555	2,400	△ 1,163	△ 131	59.4	205.4	75.1	96.3
研究研修費		664	△ 536	△ 179	854	124.4	84.2	93.7	132.0
研究材料費		0	0	0	0	-	-	-	-
図書費		△ 37	△ 79	△ 67	△ 1	96.1	91.4	92.1	99.9
旅費		701	△ 457	△ 112	855	139.9	81.4	94.4	145.2
研究雑費		0	0	0	0	-	-	-	-
減価償却費		△ 1,928	△ 2,555	△ 1,605	△ 8,152	92.2	88.8	92.1	56.1
建物減価償却費		0	0	1	△ 1	100.0	100.0	100.0	100.0
構築物減価償却費		0	0	△ 54	△ 7,962	100.0	100.0	99.5	22.3
器械備品減価償却費		△ 1,928	△ 2,555	△ 1,552	△ 189	72.6	50.1	39.4	81.3
車両減価償却費		0	0	0	0	-	-	-	-
受贈財産評価額 資産減価償却費		0	0	0	0	-	-	-	-
資産減耗費		△ 361,974	△ 3,892	△ 84	635	1.1	6.4	68.7	445.1
たな卸資産減耗費		20	61	△ 80	14	147.6	198.4	35.0	132.6
固定資産除却費		△ 361,994	△ 3,953	△ 4	621	1.1	3.5	97.2	540.4
医療外費用		849	808	△ 289	△ 31	101.8	101.7	99.4	99.9
支払利息及び 企業債取扱諸費		△ 524	△ 2,904	△ 232	△ 178	87.6	21.9	71.5	69.4
企業債利息		△ 640	△ 2,686	△ 232	△ 178	84.1	20.9	67.4	62.8
長期借入金利息		0	△ 102	0	0	100.0	50.0	100.0	100.0
一時借入金利息		116	△ 116	0	0	皆増	皆減	-	-
企業債手数料 及び取扱諸費		0	0	0	0	-	-	-	-
繰延勘定償却		2,468	91	5	39	119.5	100.6	100.0	100.3
控除対象外 消費税		2,468	91	5	39	119.5	100.6	100.0	100.3
雑損失		△ 1,095	3,621	△ 62	108	96.3	112.5	99.8	100.3
その他雑損失		△ 1,095	3,621	△ 62	108	96.3	112.5	99.8	100.3
特別損失		0	0	0	0	-	-	-	-
固定資産売却損		0	0	0	0	-	-	-	-
その他特別損失		0	0	0	0	-	-	-	-
病院事業費用合計		△ 473,536	△ 27,575	36,770	△ 187,205	79.9	98.5	102.0	90.1
当年度純損益		534,511	6,602	△ 204,949	170,934	-	-	-	-
当年度実質損益		173,077	382	△ 206,769	163,456	-	-	-	-

2. 貸借対照表

区分	21		22		対前 年度 比	23		対前 年度 比
	金額	構成比	金額	構成比		金額	構成比	
(資産の部)								
固定資産	3,711,638,037	82.0	3,789,507,046	85.1	102.1	3,768,168,858	83.6	99.4
有形固定資産	3,710,892,637	82.0	3,788,761,646	85.1	102.1	3,767,423,458	83.6	99.4
土地	85,197,226	1.9	85,197,226	1.9	100.0	85,197,226	1.9	100.0
建物	3,070,939,561	67.9	3,063,609,891	68.8	99.8	3,056,280,221	67.8	99.8
器械備品	323,058,782	7.1	320,868,529	7.2	99.3	317,161,911	7.0	98.8
構築物	221,172,372	4.9	318,848,520	7.2	144.2	308,546,620	6.8	96.8
車両	2,686,480	0.1	237,480	0.0	8.8	237,480	0.0	100.0
建設仮勘定	7,838,216	0.2	0	0.0	0.0	0	0.0	-
受贈財産 評価額資産	0	0.0	0	0.0	-	0	0.0	-
無形固定資産	745,400	0.0	745,400	0.0	100.0	745,400	0.0	100.0
電話加入権	745,400	0.0	745,400	0.0	100.0	745,400	0.0	100.0
投資	0	0.0	0	0.0	-	0	0.0	-
投資有価証券	0	0.0	0	0.0	-	0	0.0	-
流動資産	679,882,463	15.1	539,403,677	12.1	79.3	630,146,680	14.0	116.8
現金預金	281,428,000	6.2	192,441,053	4.3	68.4	410,749,673	9.1	213.4
未収金	396,971,668	8.8	343,218,030	7.7	86.5	216,134,505	4.8	63.0
貯蔵品	1,482,795	0.0	3,744,594	0.1	252.5	3,262,502	0.1	87.1
その他流動資産	0	0.0	0	0.0	-	0	0.0	-
繰延勘定 控除対象外 消費税額	133,362,483	2.9	123,294,251	2.8	92.5	108,098,836	2.4	87.7
資産合計	4,524,882,983	100.0	4,452,204,974	100.0	98.4	4,506,414,374	100.0	101.2
(負債資本の部)								
固定負債	510,000,000	11.3	510,000,000	11.5	100.0	510,000,000	11.3	100.0
他会計借入金	510,000,000	11.3	510,000,000	11.5	100.0	510,000,000	11.3	100.0
流動負債	427,666,224	9.5	176,425,383	4.0	41.3	156,156,732	3.5	88.5
未払金	421,384,562	9.3	170,135,345	3.8	40.4	148,976,287	3.3	87.6
一時借入金	0	0.0	0	0.0	-	0	0.0	-
その他流動負債	6,281,662	0.1	6,290,038	0.1	100.1	7,180,445	0.2	114.2
負債合計	937,666,224	20.7	686,425,383	15.4	73.2	666,156,732	14.8	97.0
資本金	843,557,829	18.6	779,866,785	17.5	92.4	758,226,494	16.8	97.2
自己資本金	711,802,494	15.7	711,802,494	16.0	100.0	711,802,494	15.8	100.0
借入資本金	131,755,335	2.9	68,064,291	1.5	51.7	46,424,000	1.0	68.2
企業債	131,755,335	2.9	68,064,291	1.5	51.7	46,424,000	1.0	68.2
剰余金	2,743,658,930	60.6	2,985,912,806	67.1	108.8	3,082,031,148	68.4	103.2
資本剰余金	3,635,692,206	80.3	3,809,231,267 (3,499,234,609)	85.6 (78.6)	104.8 (96.2)	3,520,035,630	78.1	100.6
欠損金	892,033,276	△19.7	823,318,461 (513,321,803)	△18.5 (△11.5)	92.3 (57.5)	438,004,482	△9.7	85.3
資本合計	3,587,216,759	79.3	3,765,779,591	84.6	105.0	3,840,257,642	85.2	102.0
負債資本合計	4,524,882,983	100.0	4,452,204,974	100.0	98.4	4,506,414,374	100.0	101.2

※ 平成22年度の剰余金の（ ）は、資本剰余金取り崩しによる欠損金処理後の剰余金であり、平成23年度の対前年度比は（ ）との比較である。

(単位:円、%)

区分	24		対前 年度 比	25		対前 年度 比
	金額	構成比		金額	構成比	
(資産の部)						
固定資産	3,752,437,951	84.0	99.6	3,742,238,321	85.1	99.7
有形固定資産	3,751,692,551	84.0	99.6	3,741,492,921	85.1	99.7
土地	85,197,226	1.9	100.0	85,197,226	1.9	100.0
建物	3,048,950,551	68.3	99.8	3,041,620,881	69.2	99.8
器械備品	319,008,734	7.1	100.6	317,195,242	7.2	99.4
構築物	298,298,560	6.7	96.7	296,012,800	6.7	99.2
車両	237,480	0.0	100.0	1,466,772	0.0	617.6
建設仮勘定	0	0.0	-	0	0.0	-
受贈財産 評価額資産	0	0.0	-	0	0.0	-
無形固定資産	745,400	0.0	100.0	745,400	0.0	100.0
電話加入権	745,400	0.0	100.0	745,400	0.0	100.0
投資	0	0.0	-	0	0.0	-
投資有価証券	0	0.0	-	0	0.0	-
流動資産	621,414,150	13.9	98.6	575,284,397	13.1	92.6
現金預金	415,465,980	9.3	101.1	372,510,721	8.5	89.7
未収金	203,485,873	4.6	94.1	197,976,414	4.5	97.3
貯蔵品	2,462,297	0.1	75.5	4,797,262	0.1	194.8
その他流動資産	0	0.0	-	0	0.0	-
繰延勘定 控除対象外 消費税額	93,065,395	2.1	86.1	77,911,077	1.8	83.7
資産合計	4,466,917,496	100.0	99.1	4,395,433,795	100.0	98.4
(負債資本の部)						
固定負債	510,000,000	11.4	100.0	510,000,000	11.6	100.0
他会計借入金	510,000,000	11.4	100.0	510,000,000	11.6	100.0
流動負債	243,096,704	5.4	155.7	129,199,237	2.9	53.1
未払金	235,792,447	5.3	158.3	122,247,834	2.8	51.8
一時借入金	0	0.0	-	0	0.0	-
その他流動負債	7,304,257	0.2	101.7	6,951,403	0.2	95.2
負債合計	753,096,704	16.9	113.1	639,199,237	14.5	84.9
資本金	742,082,494	16.6	97.9	726,938,494	16.5	98.0
自己資本金	711,802,494	15.9	100.0	711,802,494	16.2	100.0
借入資本金	30,280,000	0.7	65.2	15,136,000	0.3	50.0
企業債	30,280,000	0.7	65.2	15,136,000	0.3	50.0
剰余金	2,971,738,298	66.5	96.4	3,029,296,064	68.9	101.9
資本剰余金	3,539,373,990	79.2	100.5	3,555,629,810	80.9	100.5
欠損金	567,635,692	△12.7	129.6	526,333,746	△12.0	92.7
資本合計	3,713,820,792	83.1	96.7	3,756,234,558	85.5	101.1
負債資本合計	4,466,917,496	100.0	99.1	4,395,433,795	100.0	98.4

3. 財務分析に関する調

項 目	算 式
(1) 資産及び資本構成比率	
1 固定資産構成比率(%)	$\frac{\text{固定資産}}{\text{総資産}} \times 100$
2 固定負債構成比率(%)	$\frac{\text{固定負債} + \text{借入資本金}}{\text{負債資本合計}} \times 100$
3 自己資本構成比率(%)	$\frac{\text{自己資本金} + \text{剰余金}}{\text{負債資本合計}} \times 100$
4 固定資産対長期資本比率(%)	$\frac{\text{固定資産}}{\text{資本合計} + \text{固定負債}} \times 100$
5 固定比率(%)	$\frac{\text{固定資産}}{\text{自己資本金} + \text{剰余金}} \times 100$
6 流動比率(%)	$\frac{\text{流動資産}}{\text{流動負債}} \times 100$
7 当座(酸性試験)比率(%)	$\frac{\text{現金預金} + \text{未収金}}{\text{流動負債}} \times 100$
8 現金比率(%)	$\frac{\text{現金預金}}{\text{流動負債}} \times 100$
(2) 回転率	
1 自己資本回転率	$\frac{\text{医業収益}}{(\text{期首自己資本} + \text{期末自己資本}) \times 1/2}$
2 固定資産回転率	$\frac{\text{医業収益}}{(\text{期首固定資産} + \text{期末固定資産}) \times 1/2}$
3 減価償却率(%)	$\frac{\text{当年度減価償却費}}{\text{固定資産} - \text{土地} - \text{建設仮勘定} + \text{当年度減価償却額}} \times 100$
4 流動資産回転率	$\frac{\text{医業収益}}{(\text{期首流動資産} + \text{期末流動資産}) \times 1/2}$
5 未収金回転率	$\frac{\text{医業収益}}{(\text{期首未収金} + \text{期末未収金}) \times 1/2}$
(3) 損益に関する各種比率	
1 総資本利益率(%)	$\frac{\text{当年度純利益}}{(\text{期首総資本} + \text{期末総資本}) \times 1/2} \times 100$
2 経常収支比率(%)	$\frac{\text{経常収益}}{\text{経常費用}} \times 100$
3 医業収支比率(%)	$\frac{\text{医業収益}}{\text{医業費用}} \times 100$
4 利子負担率(%)	$\frac{\text{支払利息}}{\text{借入資本金} + \text{長期借入金} + \text{一時借入金}} \times 100$
5 企業債償還額対減価償却費比率(%)	$\frac{\text{企業債償還金}}{\text{当年度減価償却費}} \times 100$
6 職員1人当り医業収益(千円)	$\frac{\text{医業収益}}{\text{損益勘定所属職員数}}$
7 職員1人当り有形固定資産(千円)	$\frac{\text{期末有形固定資産}}{\text{損益勘定所属職員数} + \text{資本勘定所属職員数}}$
8 累計欠損金比率(%)	$\frac{\text{累積欠損金}}{\text{医業収益}} \times 100$
9 不良債務比率(%)	$\frac{\text{流動負債} - \text{流動資産}}{\text{医業収益}} \times 100$
10 入院外来収益に対する企業債償還元金比率(%)	$\frac{\text{企業債償還元金}}{\text{入院外来収益}} \times 100$
11 入院外来収益に対する企業債利息比率(%)	$\frac{\text{企業債利息}}{\text{入院外来収益}} \times 100$
12 入院外来収益に対する職員給与費比率(%)	$\frac{\text{職員給与費}}{\text{入院外来収益}} \times 100$

※企業債償還元金は借換債償還元金分を除く

21	22	23	24	25	全国平均24 (都道府県)
82.0	85.1	83.6	84.0	85.1	76.1
14.2	13.0	12.3	12.1	11.9	59.3
76.4	83.1	84.2	82.5	85.1	32.6
90.6	88.6	86.6	88.8	87.7	82.8
107.4	102.5	99.3	101.9	100.0	233.3
159.0	305.7	403.5	255.6	445.3	270.4
158.6	303.6	401.4	254.6	441.6	257.2
65.8	109.1	263.0	170.9	288.3	151.2
0.37	0.39	0.37	0.33	0.33	1.56
0.34	0.37	0.37	0.33	0.32	0.67
0.68	0.61	0.55	0.50	0.28	4.99
1.08	2.30	2.37	1.96	2.02	2.35
1.24	3.78	4.95	5.85	6.03	5.72
△ 8.99	1.53	1.82	△ 3.12	1.02	1.73
80.3	103.6	104.1	93.2	102.4	101.3
56.6	76.1	76.4	66.4	72.9	89.9
0.7	0.6	0.1	0.1	0.1	2.1
138.3	280.0	107.2	86.9	145.1	147.2
10,074	10,769	10,810	9,365	9,609	16,045
28,327	28,922	29,433	28,639	29,694	25,021
△ 68.1	△ 58.8	△ 31.7	△ 46.3	△ 43.5	64.4
△ 19.3	△ 25.9	△ 34.3	△ 30.8	△ 36.8	-
2.6	4.6	1.6	1.3	1.3	11.1
0.3	0.3	0.1	0.0	0.0	2.8
104.8	92.4	89.7	106.1	91.6	60.6

4. 経営分析に関する調

項目	内 訳		21	22	23	24	25	全国平均 24(精神科)	
(1)病床利用率(%)	精 神 病 床		65.8	83.6	77.9	66.2	62.5	73.3	
(2)患 者 数	1日平均患者数		190.0	192.3	179.1	152.3	143.8	204	
	(人)		91.0	102.8	106.2	111.3	115.8	138	
	入院外来患者比率(%)		31.8	35.6	39.5	49.0	53.8	47.4	
	職員1人1日 当たり患者数 (人)	医 師	入院	29.3	24.0	29.0	23.1	18.7	15.9
			外来	9.3	8.6	11.5	11.3	10.1	7.6
		看護師	入院	1.5	1.5	1.5	1.3	1.3	1.7
			外来	0.5	0.6	0.6	0.6	0.7	0.8
	患者1人1日当 たり診療収入 入 院		投 薬	916	830	830	816	894	781
			注 射	70	132	175	171	210	181
			処置手術	137	125	83	57	53	130
検 査			234	213	222	225	214	219	
X 線			65	49	52	53	48	83	
入 院料			10,556	11,103	11,165	11,352	11,485	12,230	
給 食 料			1,827	1,794	1,832	1,849	1,839	1,855	
そ の 他			1,300	1,498	1,503	1,330	1,475	1,977	
		計	15,105	15,744	15,862	15,853	16,218	17,455	
(3)収 入 (円)	患者1人1日当 たり診療収入 外 来		初 診 料	95	87	103	79	68	124
			再 診 料	610	640	627	612	605	679
			投 薬	5,887	5,787	6,767	6,472	6,325	2,715
			注 射	113	351	423	435	490	401
			処置手術	138	152	149	127	87	101
			検 査	469	401	481	426	439	388
			X 線	79	83	106	52	60	405
			そ の 他	3,959	3,954	4,234	4,127	4,294	4,071
			計	11,350	11,455	12,890	12,330	12,368	8,885
	入院・外来合計			14,199	14,199	15,020	14,694	14,871	14,700
職員1人1日当 たり診療収入 入 院・外 来	医 師	548,081	476,358	608,500	505,561	428,560	345,321		
	看護部門	27,269	30,691	31,197	28,703	30,204	36,405		
(4)費 用	患者1人1日当 たり薬品費(円)	投 薬	1,784	1,971	2,210	2,413	2,499	1,109	
		注 射	70	174	221	239	278	187	
	計			1,854	2,145	2,431	2,652	2,777	1,296

項目	内 訳		21	22	23	24	25	全国平均 24(精神科)
(4)費用	薬品使用効率 (%)	投 薬	118.6	110.3	113.6	110.9	111.8	126.5
		注 射	114.9	110.0	110.9	108.1	110.9	134.5
		計	118.5	110.3	113.4	110.7	111.7	127.7
(5)診療収入に 対する割合(%)	投 薬 注 射 収 入		15.5	15.9	18.3	20.0	20.9	11.3
	検 査 収 入		2.0	1.8	2.0	2.0	2.0	1.9
	X 線 収 入		0.5	0.4	0.4	0.4	0.4	1.3
(6)医業収益に 対する割合(%)	薬 品 費	医 療 材 料 費	13.0	14.6	15.9	17.7	18.3	8.3
		そ の 他	1.7	1.2	1.1	1.2	1.3	1.0
		計	14.7	15.8	17.0	18.9	19.6	9.3
	職 員 給 与 費		104.0	91.5	87.8	103.5	89.6	91.7
(7)検査・X線の 状況	患者100人当たり	検査件数	134.9	128.4	138.6	134.7	131.4	79.3
		X線件数	3.2	2.5	2.9	2.4	2.4	18.5
	検査技師1人当たり検査件数		123,592	122,157	70,453	63,782	60,603	48,836
	検 査 収 入(千円)		26,612	24,928	15,023	13,782	13,508	16,846
	X線技師1人当たりX線件数		2,902	2,426	2,632	2,002	1,934	24,715
	X 線 収 入(千円)		6,270	5,503	6,181	4,360	4,222	24,907
(8)100床当たり 職員数(人)	医 師		2.6	3.5	3.5	3.5	3.5	4.1
	看 護 部 門 職 員	看 護 師	44.1	44.1	42.4	43.7	41.3	37.7
		准看護師	2.4	2.0	1.6	2.0	1.5	2.2
		看護助手	5.8	5.1	5.1	4.7	3.9	1.6
		計	52.3	51.2	49.1	50.4	46.7	41.5
	薬 剤 部 門 職 員		1.6	1.6	1.5	1.1	1.7	1.1
	事 務 部 門 職 員		6.0	5.5	5.5	5.5	5.4	5.4
	給 食 部 門 職 員		0.4	0.4	0.4	0.4	0.4	2.1
	X 線 部 門 職 員		0.4	0.4	0.4	0.4	0.4	0.3
	検 査 部 門 職 員		0.8	0.8	0.8	0.8	0.8	0.7
そ の 他 部 門 職 員		4.0	3.7	5.2	5.3	6.1	6.2	
全 職 員		67.8	67.2	66.5	67.5	65.0	61.4	

5. 職種別給与の調(平均給与月額)

(単位:人、円、歳、年)

項 目		21	22	23	24	25	全国平均 24(精神科)	
(1)事務職員	年度末職員数	13	12	12	13	16		
	基本給	415,919	389,275	387,186	380,842	294,280	362,780	
	手当	224,342	198,638	187,817	169,150	142,594	189,191	
	内訳	時間外勤務手当	39,013	36,971	30,401	18,286	23,708	31,080
		特殊勤務手当	0	0	0	0	0	1,852
		期末勤勉手当	153,688	139,841	135,890	131,011	94,899	128,209
		その他	31,641	21,826	21,526	19,853	23,987	28,050
	計	640,261	587,913	575,003	549,992	436,874	551,971	
平均年齢	48.2	50.7	51.7	50.1	46.8	46		
平均経過年数	22.9	28.0	29.0	28.5	23.0	22		
(2)医師	年度末職員数	6	8	8	8	8		
	基本給	579,547	543,583	538,740	531,905	511,815	555,600	
	手当	864,856	771,168	738,256	752,095	757,030	725,972	
	内訳	時間外勤務手当	6,438	21,682	41,880	20,531	26,062	59,069
		特殊勤務手当	128,391	92,423	71,173	114,867	163,692	60,109
		期末勤勉手当	233,086	199,477	186,658	190,671	172,439	208,047
		その他	496,941	457,586	438,545	426,026	394,837	398,747
	計	1,444,403	1,314,751	1,276,996	1,284,000	1,268,845	1,281,572	
平均年齢	46.2	43.4	42.9	42.9	44.3	46		
平均経過年数	15.8	13.3	8.9	8.0	8.0	16		
(3)看護師	年度末職員数	96	96	94	96	89		
	基本給	351,217	347,389	335,087	328,493	302,681	344,761	
	手当	177,124	172,239	165,387	159,482	149,542	188,815	
	内訳	時間外勤務手当	6,275	7,775	6,286	5,523	5,092	17,605
		特殊勤務手当	10,551	10,791	11,167	10,936	10,203	22,701
		期末勤勉手当	126,508	121,062	114,843	110,867	103,546	119,047
		その他	33,790	32,611	33,091	32,156	30,701	29,462
	計	528,341	519,628	500,474	487,975	452,223	533,576	
平均年齢	43.0	42.8	41.9	41.8	40.7	43.0		
平均経過年数	20.1	19.8	18.5	18.8	17.7	18.0		
(4)准看護師	年度末職員数	3	3	3	3	2		
	基本給	439,222	438,289	437,098	435,691	407,129	377,721	
	手当	223,949	211,663	210,522	203,569	196,252	197,443	
	内訳	時間外勤務手当	7,409	6,155	5,298	2,829	3,840	13,431
		特殊勤務手当	13,156	13,022	13,689	13,022	12,400	26,764
		期末勤勉手当	162,737	156,862	155,345	152,461	145,931	130,015
		その他	40,647	35,624	36,190	35,257	34,081	27,233
	計	663,171	649,952	647,620	639,260	603,381	575,164	
平均年齢	54.7	55.7	56.7	57.7	58.5	55		
平均経過年数	37.7	38.7	39.7	40.7	41.5	33		

項 目		21	22	23	24	25	全国平均 24(精神科)	
(5)医療技術員	年度末職員数	9	9	9	9	9		
	基本給	366,056	366,680	363,831	382,218	348,913	339,047	
	手当	179,150	174,846	181,223	188,227	168,033	164,397	
	内訳	時間外勤務手当	34,100	31,537	37,726	40,761	35,854	18,893
		特殊勤務手当	700	700	700	788	700	3,755
		期末勤勉手当	130,696	128,344	128,454	133,643	119,638	118,207
		その他	13,654	14,265	14,343	13,035	11,841	23,542
	計	545,206	541,526	545,054	570,445	516,946	503,444	
平均年齢	46.0	46.6	47.6	48.6	49.6	42		
平均経過年数	21.4	22.0	23.0	24.3	25.3	19		
(6)その他の職員	年度末職員数	3	2	2	2	2		
	基本給	397,687	390,338	401,949	387,976	351,936	311,287	
	手当	161,597	152,347	191,701	148,405	163,535	150,055	
	内訳	時間外勤務手当	271	0	33,673	0	29,335	15,107
		特殊勤務手当	0	0	625	0	573	4,606
		期末勤勉手当	147,607	140,865	142,323	136,923	121,852	107,928
		その他	13,719	11,482	15,080	11,482	11,775	22,415
	計	559,284	542,685	593,650	536,381	515,471	461,342	
平均年齢	54.0	53.5	54.5	55.5	56.5	48		
平均経過年数	26.6	28.0	29.0	30.0	31.0	23		
(7)全職員	年度末職員数	130	130	128	131	126		
	基本給	373,360	367,869	360,573	353,336	321,051	359,454	
	手当	217,957	213,210	206,616	200,011	190,025	221,327	
	内訳	時間外勤務手当	11,411	12,926	12,974	9,826	10,829	21,549
		特殊勤務手当	14,524	14,077	13,086	15,524	18,102	20,684
		期末勤勉手当	136,221	129,438	124,504	120,712	109,168	125,614
		その他	55,801	56,769	56,052	53,949	51,926	53,480
	計	591,317	581,079	567,189	553,347	511,076	580,780	
平均年齢	44.4	44.3	43.8	43.7	42.9	44		
平均経過年数	20.8	20.8	19.9	20.1	18.9	19		

空白ページ