

平成24年度

青森県立病院年報

第48集



青森県病院局

空白ページ

凡 例

1. 統計資料については、平成24年4月1日から平成25年3月31日までの期間の実施を示し、その他については表示した日現在とする。
2. 病床数とは、医療法の規定に基づき、知事の許可を受けた病床数である。
3. 入院延べ患者数とは、毎日24時現在の在院患者数にその日の退院患者数を加えた数の年度内の合計数である。
4. 外来延べ患者数とは、診療のため来院した入院外の患者数の年度内の合計数である。
また、同一患者が2科以上の診療を受けた場合、それぞれの科の外来患者とした。
5. 1日平均患者数とは、入院患者については、入院延べ患者数を暦日で除した数、外来患者については、外来延べ患者数を年間の実診療日数で除した数である。実診療日数とは、土、日曜及びその他の休日を除き実際に外来診療を行った日数である。
6. 入院患者の病類別区分は、一般、結核及び精神に区分した。
7. 病床利用率とは、年間延べ病床数に対する入院患者の割合で、次により算出した。
$$\text{病床利用率 (\%)} = \text{年延べ入院患者数} \div \text{年延べ病床数} \times 100$$
8. 平均在院日数とは、入院から退院するまでの平均の入院日数で、次により算出した。
$$\text{平均在院日数 (日)} = \text{延べ在院患者数} \div (\text{新入院患者数} + \text{退院患者数}) \times 1/2$$
9. 病床回転率とは、ひとつの病床が何人の患者のために使われたかという回転数で次により算出した。
$$\text{病床回転率 (回転)} = \text{入院稼働日数} \div \text{平均在院日数}$$
10. 診療科別患者数とは、標ぼう診療科で診療を受けた患者数である。
11. 診療行為別区分とは、診療報酬点数表の分類の例によったものである。
12. 検査件数とは、検査部門で行った検査の件数である。

空白ページ

平成24年度青森県立病院年報

目 次

凡 例

〔病院事業の概要〕

1. 病院局の機構	1
2. 県立病院の概要	3
3. 部門別・職種別職員数	4
4. 平成24年度県立病院事業概要	5
(1) 診療実績	5
(2) 決算報告書	6
(3) 損益計算書	7
(4) 貸借対照表	8

〔県立中央病院〕

青森県立中央病院の理念	10
第1章 病院の沿革及び施設の概要	11
第1節 病院の沿革	11
第2節 施設の概要	14
第2章 統計資料	21
第1節 患者の状況及び病床利用状況	21
1. 入院患者数	21
2. 年間病床利用率	21
3. 外来患者数	21
4. 1日平均入院患者数（月別）	22
5. 1日平均外来患者数（月別）	22
6. 平均在院日数及び病床回転率	24
7. 外来初診患者数	25
8. 外来紹介患者数	25
9. 診療科別患者数	26
10. 新患者利用圏分布表	28
第2節 診療収益状況	29
1. 入院診療収益	29
2. 外来診療収益	29
3. 診療科別診療収益	30
4. 診療行為別患者1人1日当たり診療収益及び構成比	32
第3節 診療の状況	33
1. 診療科別手術件数	33
2. 放射線撮影等件数	33
3. 放射線治療件数	33

4. ICU利用患者数	34
5. 救命救急センター利用患者数	34
6. 臨床検査件数	34
7. 内視鏡検査等件数	34
8. リハビリテーション実施件数	35
9. 人工透析件数	35
10. 輸血件数	35
11. 分娩件数	35
12. 外来化学療法件数	36
13. 医療材料使用状況	36
14. 院内外処方箋枚数及び院外処方率	37
15. 給食の状況	38
16. 食種別構成比	38
17. 栄養指導実施件数及び人数	39
第4節 職員の状況	40
1. 部門別職員数	40
2. 病床100床当たり職員数	41
3. 職種別平均給与月額	41
4. 職種別平均年齢	41
第5節 経理の状況及び財務分析	42
1. 損益計算書	42
2. 貸借対照表	46
3. 財務分析に関する調	48
4. 経営分析に関する調	50
5. 職種別給与の調(平均給与月額)	51

〔県立つくしが丘病院〕

青森県立つくしが丘病院の理念	53
第1章 病院の沿革及び施設の概要	54
第1節 病院の沿革	54
第2節 施設の概要	57
第2章 統計資料	61
第1節 患者の状況及び病床利用状況	61
1. 入院患者数	61
2. 外来患者数	61
3. 平均在院日数及び病床回転率の推移	61
4. 月別1日平均入院患者数及び病床利用率	62
5. 月別1日平均外来患者数	62
6. 診療費負担区分別入院患者数及び構成比	64
7. 医師1人1日当たり患者数	65
8. 保健所区域別入院患者数	65

9. 年齢別入院患者数	66
10. 病名別入院患者数及び構成比	66
11. 在院期間別入院患者数	67
12. 入院形態別入院患者数	67
第2節 診療収益の状況	68
1. 入院診療収益	68
2. 外来診療収益	68
3. 医師1人1日当たり診療収益	68
4. 診療行為別患者1人1日当たり診療収益及び構成比	69
第3節 診療の状況	70
1. エックス線撮影件数	70
2. 臨床検査件数	70
3. 精神科作業療法実施状況	71
4. SST（社会生活技能訓練）実施状況	71
5. 心理教育実施状況	71
6. 医療相談件数	71
7. 心理検査件数	72
8. 訪問看護件数	72
9. 調剤及び注射の状況	72
10. 医療材料使用状況	74
11. 給食の状況	74
12. 食種別構成比	75
第4節 職員の状況	76
1. 部門別職員数	76
2. 病床100床当たり職員数	76
3. 職種別平均給与月額	77
4. 職種別平均年齢	77
第5節 経理の状況及び財務分析	78
1. 損益計算書	78
2. 貸借対照表	82
3. 財務分析に関する調	84
4. 経営分析に関する調	86
5. 職種別給与の調（平均給与月額）	88

病院事業の概要

空白ページ

1. 病院局の機構

(平成25年7月1日現在)

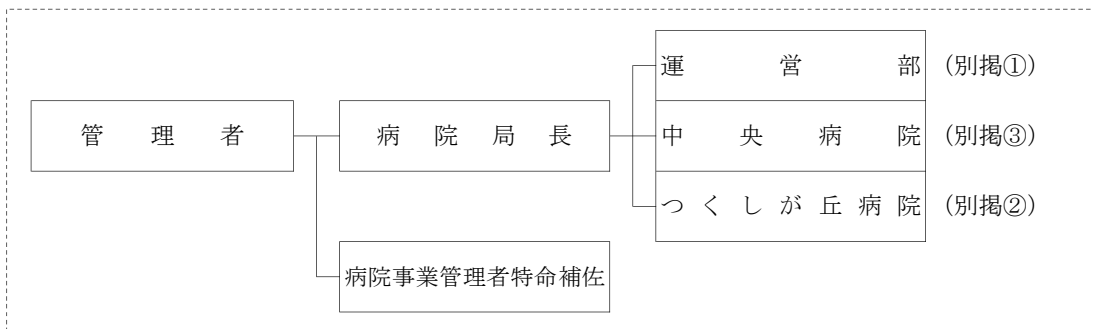

① 【運営部】

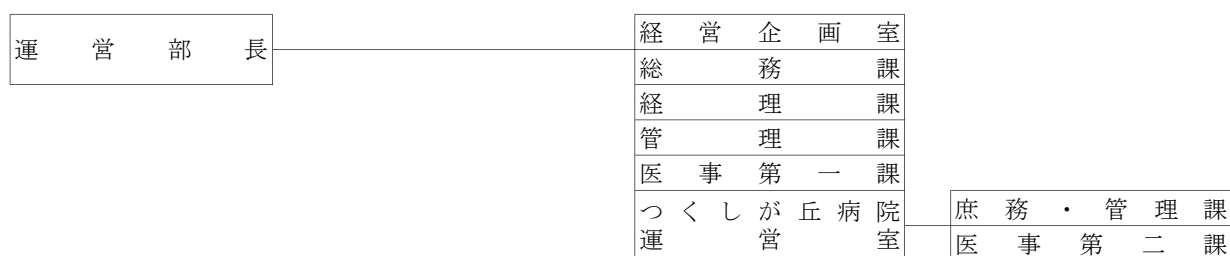

② 【つくしが丘病院】

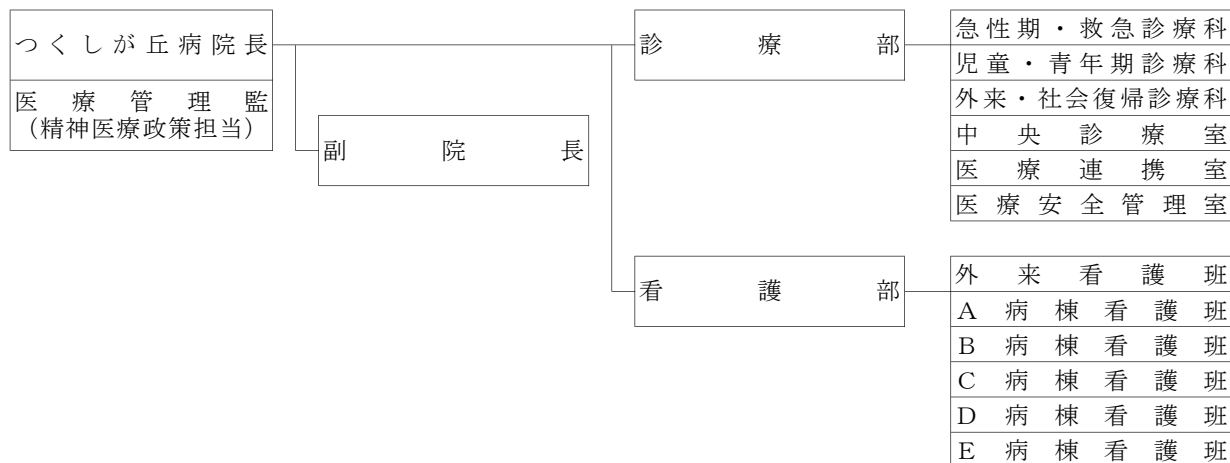

③ 【中央病院】

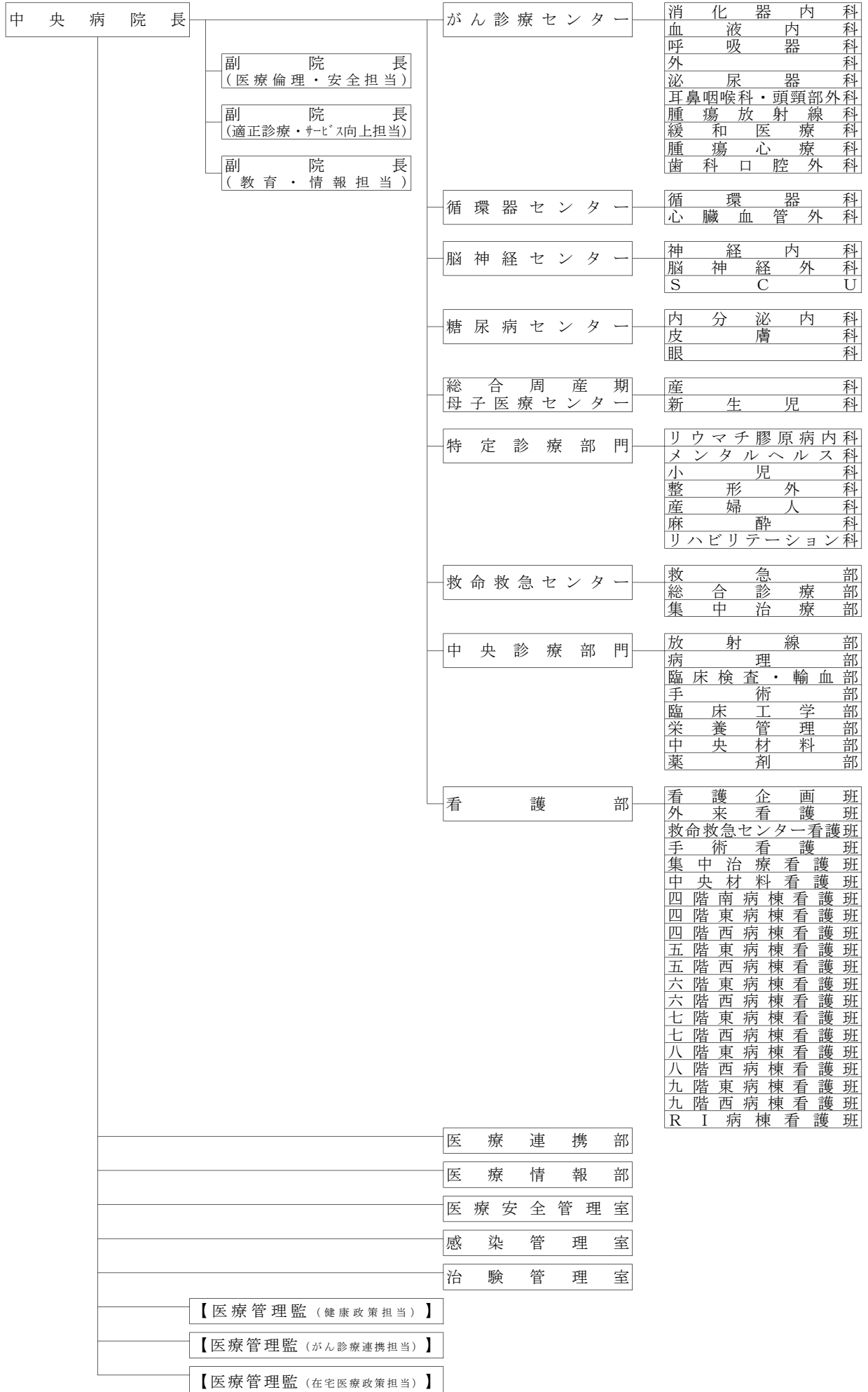

2. 県立病院の概要

(平成25年4月1日現在)

病 院 名	青森県立中央病院	青森県立つくしが丘病院	
種 別	総 合 病 院	精 神 病 院	
所 在 地	青森市東造道2丁目1番1号	青森市大字三内字沢部353番地92号	
開院年月日	昭和56年9月25日	昭和51年6月1日	
院 長	吉 田 茂 昭	堀 内 雅 之	
診 療 科 目	内科、精神科、神経内科、呼吸器科、 循環器科、小児科、外科、整形外科、 脳神経外科、心臓血管外科、皮膚科、 泌尿器科、産婦人科、眼科、 耳鼻いんこう科、 リハビリテーション科、放射線科、 歯科、歯科口腔外科、麻酔科	精神科、神経科	
許 可 病 床 数	一 般	689床	—
	精 神	—	230床
	結 核	6床	—
	計	695床	230床
看 護 体 制	(入院基本料) (看護補助加算) 一般病棟 7対1 50対1 結核病棟 7対1 —	(入院基本料) (看護補助加算) 精神病棟 15対1 30対1	

3. 部門別・職種別職員数

(平成25年4月1日)

		病院名		中央病院	つくしが丘病院	計	備 考
定数内	診療部門	医師	医 師	139	9	148	
			看 護 師	587	94	681	
		看護	准 看 護 師	0	2	2	
			看 護 助 手	6	2	8	
			小 計	593	98	691	
		医療技術	臨 床 心 理 士	3	0	3	
			薬 剤 師	21	3	24	
			医 学 物 理 士	0	0	0	
			診 療 放 射 線 技 師	32	1	33	
			臨 床 検 査 技 師	41	1	42	
			マ ッ サ ー ジ 師	0	0	0	
			歯 科 衛 生 士	2	0	2	
			歯 科 技 工 士	2	0	2	
			栄 養 士	3	1	4	
			理 学 療 法 士	12	0	12	
	作 業 療 法 士		5	3	8		
	視 能 訓 練 士		2	0	2		
	臨 床 工 学 技 士		10	0	10		
	言 語 聴 覚 士	2	0	2			
	心 理 判 定 員	0	2	2			
精 神 保 健 福 祉 士	0	4	4				
小 計	135	15	150				
計	867	122	989				
管理部門	事務	事 務 職 員	41	8	49		
		調 理 師	9	0	9		
	労務	運 転 技 能 員	1	0	1		
		汽 かん 技 能 員	4	0	4		
		小 計	14	0	14		
計	55	8	63				
合 計	922	130	1,052				
定数外	医 療 顧 問	1	0	1			
	臨 床 研 修 医	21	0	21			
	常 勤 的 応 援 医 師	0	0	0			
	短 時 間 勤 務 職 員	看 護 師	3	0	3		
		医 療 技 術 員	0	1	1		
		事 務 員	0	1	1		
	臨 時 職 員	労 務 員	1	0	1		
		期 限 付 臨 時 職 員	85	3	88		
非 常 勤 臨 時 職 員	264	31	295				
合 計	375	36	411				
総 計	1,297	166	1,463				

※ 病院事業管理者を除く

4. 平成24年度県立病院事業概要

(1) 診療実績

① 延べ患者数 (単位:人)

区 分	中央病院		つくしが丘病院	
	23年度	24年度	23年度	24年度
入 院	217,612	217,151	65,565	55,599
一 般	217,246	216,893	-	-
結 核	366	258	-	-
精 神	-	-	65,565	55,599
外 来	316,491	321,803	25,911	27,258
合 計	534,103	538,954	91,476	82,857

② 1日平均患者数及び病床利用率 (単位:人、%)

区 分	中 央 病 院				つくしが丘病院			
	1日平均患者数		病床利用率		1日平均患者数		病床利用率	
	23年度	24年度	23年度	24年度	23年度	24年度	23年度	24年度
入 院	594.6	594.9	85.5	85.6	179.1	152.3	77.9	66.2
一 般	593.6	594.2	86.1	86.2	-	-	-	-
結 核	1.0	0.7	16.7	11.8	-	-	-	-
精 神	-	-	-	-	179.1	152.3	77.9	66.2
外 来	1,297.1	1,313.5	-	-	106.2	111.3	-	-

③ 平均在院日数及び病床回転率 (単位:日、回転)

区 分	中 央 病 院				つくしが丘病院			
	平均在院日数		病床回転率		平均在院日数		病床回転率	
	23年度	24年度	23年度	24年度	23年度	24年度	23年度	24年度
入 院	14.9	14.7	24.49	24.84	153.4	127.2	2.39	2.87
一 般	14.9	14.7	24.52	24.86	-	-	-	-
結 核	72.4	50.4	5.06	7.24	-	-	-	-
精 神	-	-	-	-	153.4	127.2	2.39	2.87

(2) 決算報告書

① 収益的收入及び支出

(単位：円)

年度 区分	平成 23 年度		
	中央病院	つくしが丘病院	計
事業収益	19,627,075,300	1,935,140,299	21,562,215,599
医業収益	17,530,723,248	1,384,153,766	18,914,877,014
医業外収益	2,096,352,052	550,986,533	2,647,338,585
事業費用	19,526,763,204	1,859,659,553	21,386,422,757
医業費用	19,091,467,707	1,837,567,495	20,929,035,202
医業外費用	435,295,497	22,092,058	457,387,555
年度 区分	平成 24 年度		
	中央病院	つくしが丘病院	計
事業収益	20,860,522,510	1,767,169,169	22,627,691,679
医業収益	18,853,952,441	1,227,359,213	20,081,311,654
医業外収益	2,006,570,069	539,809,956	2,546,380,025
事業費用	20,150,209,049	1,896,673,251	22,046,882,300
医業費用	19,764,116,317	1,873,756,819	21,637,873,136
医業外費用	386,092,732	22,916,432	409,009,164

② 資本的収支

(単位：円)

年度 区分	平成 23 年度		
	中央病院	つくしが丘病院	計
資本的収入	3,392,144,387	22,198,791	3,414,343,178
負担金	1,826,071,387	22,198,791	1,848,270,178
企業債	1,542,300,000	0	1,542,300,000
補助金	23,773,000	0	23,773,000
資本的支出	3,394,408,714	22,198,791	3,416,607,505
建設改良費	2,336,072,575	558,500	2,336,631,075
償還金	1,058,336,139	21,640,291	1,079,976,430
年度 区分	平成 24 年度		
	中央病院	つくしが丘病院	計
資本的収入	2,299,870,889	20,292,260	2,320,163,149
負担金	1,146,035,334	20,292,260	1,166,327,594
企業債	909,000,000	0	909,000,000
補助金	229,835,000	0	229,835,000
固定資産売却代金	15,000,555	0	15,000,555
資本的支出	2,311,870,889	20,292,260	2,332,163,149
建設改良費	1,387,604,681	4,148,260	1,391,752,941
償還金	924,266,208	16,144,000	940,410,208

※1 平成23年度の中央病院資本的収入額が中央病院資本的支出額に不足する額2,264,327円は、繰越工事資金2,264,327円で補てんした。

2 平成24年度の中央病院資本的収入額が中央病院資本的支出額に不足する額12,000,000円は、繰越工事資金12,000,000円で補てんした。

(3) 損益計算書

科 目	平成23年度			平成24年度			比較増減	
	金 額 A (円)	構成 比率 (%)	対医業 収益比 (%)	金 額 B (円)	構成 比率 (%)	対医業 収益比 (%)	B - A (円)	$\frac{B}{A}$ (%)
医業収益	18,898,997,156	87.7	100.0	20,064,753,103	88.8	100.0	1,165,755,947	106.2
(1)入院収益	13,707,908,990	63.6	72.5	14,441,744,329	63.9	72.0	733,835,339	105.4
(2)外来収益	4,883,555,781	22.7	25.8	5,296,182,119	23.4	26.4	412,626,338	108.4
(3)その他医業収益	307,532,385	1.4	1.6	326,826,655	1.4	1.6	19,294,270	106.3
医業外収益	2,641,262,982	12.3	14.0	2,539,027,122	11.2	12.7	△ 102,235,860	96.1
(1)他会計補助金	7,014,000	0.0	0.0	2,873,000	0.0	0.0	△ 4,141,000	41.0
(2)補助金	51,707,000	0.2	0.3	49,727,000	0.2	0.2	△ 1,980,000	96.2
(3)負担金交付金	2,442,991,403	11.3	12.9	2,257,119,128	10.0	11.2	△ 185,872,275	92.4
(4)その他医業外収益	139,550,579	0.6	0.7	229,307,994	1.0	1.1	89,757,415	164.3
収益計	21,540,260,138	100.0	114.0	22,603,780,225	100.0	112.7	1,063,520,087	104.9
医業費用	20,456,104,588	95.7	108.2	21,134,893,328	95.9	105.3	678,788,740	103.3
(1)給与費	9,813,502,939	45.9	51.9	10,007,856,422	45.4	49.9	194,353,483	102.0
(2)材料費	6,617,526,248	31.0	35.0	7,210,196,776	32.7	35.9	592,670,528	109.0
(3)経費	3,035,355,511	14.2	16.1	3,055,689,499	13.9	15.2	20,333,988	100.7
(4)研究研修費	95,857,124	0.4	0.5	100,812,487	0.5	0.5	4,955,363	105.2
(5)減価償却費	803,628,389	3.8	4.3	729,627,175	3.3	3.6	△ 74,001,214	90.8
(6)資産減耗費	90,234,377	0.4	0.5	30,710,969	0.1	0.2	△ 59,523,408	34.0
医業外費用	917,787,167	4.3	4.9	897,225,495	4.1	4.5	△ 20,561,672	97.8
(1)支払利息及び 企業債取扱諸費	97,184,330	0.5	0.5	97,422,137	0.4	0.5	237,807	100.2
(2)繰延勘定償却	84,792,424	0.4	0.4	95,235,917	0.4	0.5	10,443,493	112.3
(3)保育所費	0	-	-	25,343,191	0.1	0.1	25,343,191	皆増
(4)雑損失	735,810,413	3.4	3.9	679,224,250	3.1	3.4	△ 56,586,163	92.3
費用計	21,373,891,755	100.0	113.1	22,032,118,823	100.0	109.8	658,227,068	103.1
当年度純損益	166,368,383	-	-	571,661,402	-	-	405,293,019	-
累積利益剰余金 (△累積欠損金)	△ 346,953,420	-	-	224,707,982	-	-	224,707,982	-

(4) 貸借対照表

科 目	平成23年度		平成24年度		比較増減	
	金 額 A	構成 比率	金 額 B	構成 比率	B - A	$\frac{B}{A}$
	(円)	(%)	(円)	(%)	(円)	(%)
固定資産	22,847,994,562	72.1	23,379,767,669	67.5	531,773,107	102.3
(1)有形固定資産	22,817,457,962	72.0	23,349,231,069	67.4	531,773,107	102.3
土地	1,237,142,743	3.9	1,207,590,923	3.5	△ 29,551,820	97.6
建物	15,793,185,030	49.9	15,686,353,039	45.3	△ 106,831,991	99.3
構築物	496,420,762	1.6	501,375,237	1.4	4,954,475	101.0
器械備品	5,175,660,817	16.3	5,506,513,990	15.9	330,853,173	106.4
車両	33,331,147	0.1	55,801,147	0.2	22,470,000	167.4
受贈財産評価額資産	43,789,582	0.1	43,789,582	0.1	0	100.0
建設仮勘定	37,925,381	0.1	347,804,651	1.0	309,879,270	917.1
その他有形固定資産	2,500	0.0	2,500	0.0	0	100.0
(2)無形固定資産	30,536,600	0.1	30,536,600	0.1	0	100.0
電話加入権	30,536,600	0.1	30,536,600	0.1	0	100.0
流動資産	8,311,333,722	26.2	10,772,169,172	31.1	2,460,835,450	129.6
(1)現金預金	4,761,618,762	15.0	6,782,404,345	19.6	2,020,785,583	142.4
(2)過年度医業未収金	289,519,753	0.9	288,739,683	0.8	△ 780,070	99.7
(3)年度内医業未収金	3,053,123,652	9.6	3,248,226,232	9.4	195,102,580	106.4
(4)過年度医業外未収金	163,918	0.0	37,863	0.0	△ 126,055	23.1
(5)年度内医業外未収金	29,637,058	0.1	26,986,244	0.1	△ 2,650,814	91.1
(6)年度内その他未収金	0	-	243,169,493	0.7	243,169,493	皆増
(7)貯蔵品	177,242,179	0.6	182,576,912	0.5	5,334,733	103.0
(8)前払金	28,400	0.0	28,400	0.0	0	100.0
繰延勘定	511,965,329	1.6	481,424,365	1.4	△ 30,540,964	94.0
(1)開発費	31,581,500	0.1	15,792,500	0.0	△ 15,789,000	50.0
(2)控除対象外消費税額	480,383,829	1.5	465,631,865	1.3	△ 14,751,964	96.9
資産合計	31,671,293,613	100.0	34,633,361,206	100.0	2,962,067,593	109.4

科 目	平成23年度		平成24年度		比較増減	
	金 額 A (円)	構成 比率 (%)	金 額 B (円)	構成 比率 (%)	B - A (円)	$\frac{B}{A}$ (%)
固定負債	5,440,000,000	17.2	5,480,000,000	15.8	40,000,000	100.7
(1)他会計借入金	5,400,000,000	17.1	5,400,000,000	15.6	0	100.0
(2)引当金	40,000,000	0.1	80,000,000	0.2	40,000,000	200.0
退職給与引当金	40,000,000	0.1	80,000,000	0.2	40,000,000	200.0
流動負債	1,844,104,221	5.8	2,843,523,557	8.2	999,419,336	154.2
(1)医業未払金	1,017,201,845	3.2	1,295,989,578	3.7	278,787,733	127.4
(2)医業外未払金	5,522,800	0.0	4,303,600	0.0	△ 1,219,200	77.9
(3)その他未払金	756,821,464	2.4	1,472,630,314	4.3	715,808,850	194.6
(4)その他流動負債	64,558,112	0.2	70,600,065	0.2	6,041,953	109.4
負債合計	7,284,104,221	23.0	8,323,523,557	24.0	1,039,419,336	114.3
資本金	13,984,813,038	44.2	13,953,402,830	40.3	△ 31,410,208	99.8
(1)自己資本金	6,497,404,332	20.5	6,497,404,332	18.8	0	100.0
(2)借入資本金	7,487,408,706	23.6	7,455,998,498	21.5	△ 31,410,208	99.6
企業債	7,487,408,706	23.6	7,455,998,498	21.5	△ 31,410,208	99.6
剰余金	10,402,376,354	32.8	12,356,434,819	35.7	1,954,058,465	118.8
(1)資本剰余金	10,749,329,774	33.9	12,131,726,837	35.0	1,382,397,063	112.9
受贈財産評価額	43,789,582	0.1	43,789,582	0.1	0	100.0
寄附金	776,699	0.0	776,699	0.0	0	100.0
負担金	7,698,177,409	24.3	8,852,089,390	25.6	1,153,911,981	115.0
補助金	2,786,586,084	8.8	3,015,071,166	8.7	228,485,082	108.2
その他資本剰余金	220,000,000	0.7	220,000,000	0.6	0	100.0
(2)利益剰余金	△ 346,953,420	△ 1.1	224,707,982		571,661,402	△ 64.8
建設改良積立金	0	-	0 (224,707,982)		224,707,982	皆増
当年度未処理欠損金 (△当年度未処理欠損金)	△ 346,953,420	△ 1.1	224,707,982 (0)		346,953,420	皆減
資本合計	24,387,189,392	77.0	26,309,837,649	76.0	1,922,648,257	107.9
負債資本合計	31,671,293,613	100.0	34,633,361,206	100.0	2,962,067,593	109.4

※ 平成24年度の未処分利益剰余金の()は、建設改良積立金を積み立てる方法により処分した後の額であり、比較増減は()との比較である。

空白ページ

県立中央病院

空白ページ

青森県立中央病院の理念

病院の理念

県民の健康をささえ

安全で高度な医療を提供し

患者さん中心の心あたたかな病院を目指します

病院の基本方針

- 1 質の高い安全な医療の提供
 - ・高度、特殊医療の提供に努めます。
 - ・患者さんの安全安心を第一に努めます。
- 2 患者さんの権利の尊重
 - ・インフォームドコンセント（説明と同意）に基づく信頼関係の構築に努めます。
 - ・患者サービス、接遇の向上に努めます。
- 3 保健・医療・福祉との連携
 - ・基幹病院として、関連する医療機関や団体との連携を深め、地域医療の充実に努めます。
- 4 臨床教育・研究の充実
 - ・医師臨床研修の充実、質の高い医療従事者の育成に努めます。
 - ・患者さんのための臨床研究を推奨し、医療水準の向上に努めます。
- 5 健全で効率的な病院経営

患者さんの権利

- 1 患者さんには、人格を尊重した思いやりのあるケアを受ける権利があります。
- 1 患者さんには、自分の病気について説明を受け、病院内外でのセカンド・オピニオンを求める権利があります。
- 1 患者さんには、検査や治療などについて選択、同意する権利があります。
- 1 患者さんには、検査や治療を断る権利があります。
- 1 患者さんには、自分のプライバシーにあらゆる配慮を求める権利があります。

空白ページ

第1章 病院の沿革及び施設の概要

空白ページ

第1章 病院の沿革及び施設の概要

第1節 病院の沿革

県立中央病院は、昭和27年4月診療科6科、病床数115床の規模で開院したが、県内の人口増、医療技術の進歩などによる医療需要の増大と変化により、建物の機能悪化、老朽化、狭隘化、立地環境の変化及び経営の悪化等の諸問題を抱えることとなったため、46年6月に「県立中央病院経営改善委員会」を設置し、47年1月に「他の場所に移転新築し、医療施設の近代化と患者サービスの向上を図るべきである。」との報告がなされた。

これを受けて、47年12月に移転新築にかかわる「県立中央病院建設委員会」が設置され、同月、環境保健部に「県立中央病院建設準備室」が発足し、48年6月の「県立中央病院移転新築にかかわる建設基本構想」報告、48年度末の基本設計、49年度末の実施設計を経て、53年3月に建設工事着手、56年5月には現在の県立中央病院が完成し、同年9月25日に旧病院から入院患者を移送するとともに、同月28日には外来診療を開始した。

その後、診療報酬は伸び率の鈍化から引下げに転じ、給与改定等による人件費の大幅な増加といった制度的要因に加え、入院・外来患者数が減少傾向となるなど経営状況が悪化したため、昭和57年度、平成5年度、10年度及び15年度を計画初年度とした経営改善計画を策定し、一般会計からの財政措置強化を図るとともに、電子計算機の導入、業務委託拡大による給与費の抑制、材料費の効率的執行による節減、病床及び病棟の再編成による病床利用率の向上に取り組んで来た。

16年10月には、県の周産期医療強化を目指し、ハイリスクの母体・胎児、新生児に対する高度な医療を提供する総合周産期母子医療センターを開設し、17年度には医療提供体制の改革と経営基盤の強化を図るために、19年度を初年度とした「県立病院改革プラン」を策定し、これに基づき19年4月からは地方公営企業法を全部適用、20年4月に「がん診療センター」、「循環器センター」及び「脳神経センター」を、22年1月には「糖尿病センター」を稼働させた。

22年度には、23年度を初年度する「県立病院新成長プラン」を策定し、地域貢献の進化、医療機能の進化、経営システムの進化及び施設インフラの進化を4つの新成長戦略として新たなステップを踏み出した。

23年には、5月に「新救命救急センター」を稼働させ、6月からはドクターヘリの運用を開始した。

24年には、5月に「地域医療支援病院」として承認され、10月からはドクターヘリの通年運用を開始した。

施設の変遷等の概要は次のとおりである。

昭和 27. 4	病院開設	診療科 6科（内科・外科・小児科・産婦人科・皮膚泌尿器科・放射線科）、基準看護、基準給食 （7月8日）
4	県立中央病院運営審議会設置	
28. 1	総合病院に承認される	
33. 7	救急病院に指定される	
34. 5	基準寝具実施	
37. 4	地方公営企業法財務規定を適用	
39. 6	救急指定病院を告示	（6月20日）
7	一般病床 530床となる	
41. 7	地方公営企業法の一部改正により、財務規定等の当然適用となる	
43. 7	研修病院に指定される	全国 126ヶ所
47. 12	環境保健部に県立中央病院建設準備室設置	
49. 3	県立中央病院新築工事基本設計完成	
50. 3	県立中央病院新築工事实施設計完成	
52. 3	県立中央病院移転新築事業費（5ヶ年継続事業）が議決される	
7	県立中央病院新築工事設計変更等委託	
53. 3	県立中央病院新築工事契約	
3	県立中央病院新築工事監理等委託	
3	環境保健部県立中央病院建設準備室廃止	
4	県立中央病院事務局建設課設置	
4	経営改善計画（第1次）を実施	
56. 5	県立中央病院本体工事完成	
6	一般病床 682床、結核病床58床となる	（施行月日 9月25日）
9	新県立中央病院竣工式	（9月17日）
9	新県立中央病院へ患者移送し開院	（9月25日）
9	新県立中央病院において外来診療開始	（9月28日）
9	救命救急センター業務開始	（9月28日）
57. 4	経営改善計画（第2次）を実施、経営合理化に着手	
58. 10	全国自治体病院協議会による経営診断	
60. 2	電子計算機による医事会計業務開始	
61. 4	I C U加算の承認	
62. 2	一般病床 714床、結核病床26床となる	（施行月日 4月1日）
12	重症者の看護及び収容の基準の承認	（施行月日 12月1日）
63. 7	呼吸器科を設置	
7	運動療法等施設基準の承認	（施行月日 7月21日）
10	一階西病棟新設	
平成 元. 3	特三類基準看護の承認	（施行月日 3月10日）
5. 4	新経営改善計画（第3次）を実施	
7	夜間看護等加算の承認	（施行月日 9月1日）
11	土曜休診の実施	
6. 1	服薬指導業務の承認	（施行月日 1月1日）
7. 1	新看護体系への移行（一般3:1・8:1 結核3:1・6:1）	（7年5月 一般2.5:1・13:1） （8年5月 一般2:1）
11	適時適温給食の実施	
8. 1	全国がんセンター協議会に加盟	
2	エイズ治療拠点病院に指定される	
3	青森県公営企業の設置等に関する条例の一部改正により 一般病床 714床、結核病床16床となる	（施行月日 12月1日）
10	外部有識者による経営改善検討委員会設置	（9.7 最終提言「県立中央病院の改善計画について」）

9. 3	民間コンサルタントによる経営診断	
3	非紹介患者初診料（初診料の特定療養費）の制定	
4	人間ドックを廃止し、内視鏡部の病床とする	(施行月日 4月 1日)
5	がん診療施設情報ネットワークシステム起動	
10. 4	リハビリテーション科、歯科口腔外科を設置	
4	新経営改善計画（第4次）の実施	
11. 2	オーダーリングシステムの一部稼働	
12. 1	(財)日本医療機能評価機構による機能評価の認定	
3	オーダーリングシステムの全部稼働	
13. 6	新生児特定集中治療室管理料の届出	
14. 4	総合診療内科を設置	
5	非血縁者間骨髄移植・採取移植施設の認定	
15. 1	外来化学療法加算の届出	
4	新経営改善計画（第5次）の実施	
8	循環器科を設置	
16. 4	腫瘍放射線科を設置	
10	青森県公営企業の設置等に関する条例の一部改正により 一般病床689床、結核病床16床となる	(施行月日 10月25日)
10	総合周産期母子医療センターを開設	
12	総合周産期特定集中治療室管理料の届出	
17. 1	(財)日本医療機能評価機構による機能評価の更新認定	
1	地域がん診療拠点病院に指定される	
3	他県立病院長等からなる青森県立中央病院改革会議から 県に最終報告が提出される	
11	外来治療センターを8床から20床に拡充	
12	県立病院改革プランの策定	
18. 9	電子カルテシステムの本稼働	
19. 4	地方公営企業法全部適用	
20. 2	都道府県がん診療連携拠点病院に指定される	(20. 2. 8)
4	がん診療センター、循環器センター及び脳神経センターを本稼働	
11	立体駐車場の供用開始	(20.11.17)
21. 6	7：1看護体制へ移行	(21. 6. 1)
22. 1	糖尿病センターを稼働	
4	ヘリポートを稼働	(22. 4. 1)
7	DPC対象病院となる	(22. 7. 1)
23. 2	県立病院新成長プランの策定	
4	青森県公営企業の設置等に関する条例の一部改正により 一般病床689床、結核病床6床となる	(23. 4. 1)
5	新救命救急センターを稼働	(23. 5.10)
6	ドクターヘリ格納庫を稼働	(23. 6. 1)
11	県エイズ治療中核拠点病院に指定される	(23.11. 1)
24. 5	地域医療支援病院の承認を受ける	(24. 5.30)

第2節 施設の概要

1. 土地、建物及び附属建物等

平成25年4月1日現在

区 分		敷 地 面 積	建 物 構 造	建 築 延 面 積	備 考
本 棟	内 訳	49,498.59 m ²	鉄骨鉄筋コンクリート造 (一部鉄筋コンクリート造) 地下1階地上10階建	55,767.92 m ²	立体駐車場 最大471台収容 (H20.11.17~)
				17,802.98 m ²	
19,046.23 m ²					
18,918.71 m ²					
M R I 棟			鉄筋コンクリート造2階建	638.12 m ²	
救命救急センター			鉄筋コンクリート造3階建	2,819.76 m ²	HCU8病床
医師独身寮(善知寮)			鉄筋コンクリート造2階建	749.88 m ²	収容定員20名
看護師宿舎(青々寮)			鉄筋コンクリート造2階建	1,471.06 m ²	収容定員55名
院内保育所			鉄筋コンクリート造平屋建	581.86 m ²	(H17.3.31閉所)
車庫・カルテ庫			鉄筋コンクリート造平屋建	370.00 m ²	
医師公舎		鉄筋コンクリート造3階建(1棟12戸)	704.85 m ²	1棟 12戸	
医師公舎		5,218.10 m ²	鉄筋コンクリート造2階建(1棟8戸)	2,824.60 m ²	4棟 32戸
			鉄筋コンクリート造3階建(1棟12戸)		
			コンクリートブロック造2階建(2棟12戸)		
ヘリポート		11,853.10 m ²	コンクリート・アスファルト舗装	2,205.03 m ²	
ドクターヘリ格納庫		(県有地)	鉄骨造平屋建	312.00 m ²	

2. 過去5か年における建設改良費

ア 病院新築及び増改築工事等

(単位：円)

区分 年度	執行額	左 の 財 源 内 容				
		出 資 金	負 担 金	国庫支出金	企 業 債	そ の 他
20	223,547,025	0	547,025	0	223,000,000	0
21	534,414,757	0	60,414,757	0	474,000,000	0
22	1,534,932,341	0	26,032,341	0	1,508,900,000	0
23	956,682,876	0	297,873,876	21,609,000	637,200,000	0
24	941,112,314	0	109,661,014	227,451,000	589,000,000	15,000,300

※執行額には、20年度 53,495,925円、23年度 11,760,000円の「開発費」を含む。

イ 医療器械等整備

(単位：円)

区分 年度	執行額	左 の 財 源 内 容				
		出 資 金	負 担 金	国庫支出金	企 業 債	そ の 他
20	1,134,732,260	0	21,732,260	140,000,000	973,000,000	0
21	703,341,037	0	173,228,037	3,113,000	527,000,000	0
22	245,702,329	0	110,802,329	0	134,900,000	0
23	1,379,389,699	0	472,125,699	2,164,000	905,100,000	0
24	446,492,367	0	124,108,112	2,384,000	320,000,000	255

青森県立中央病院施設概況

配置図

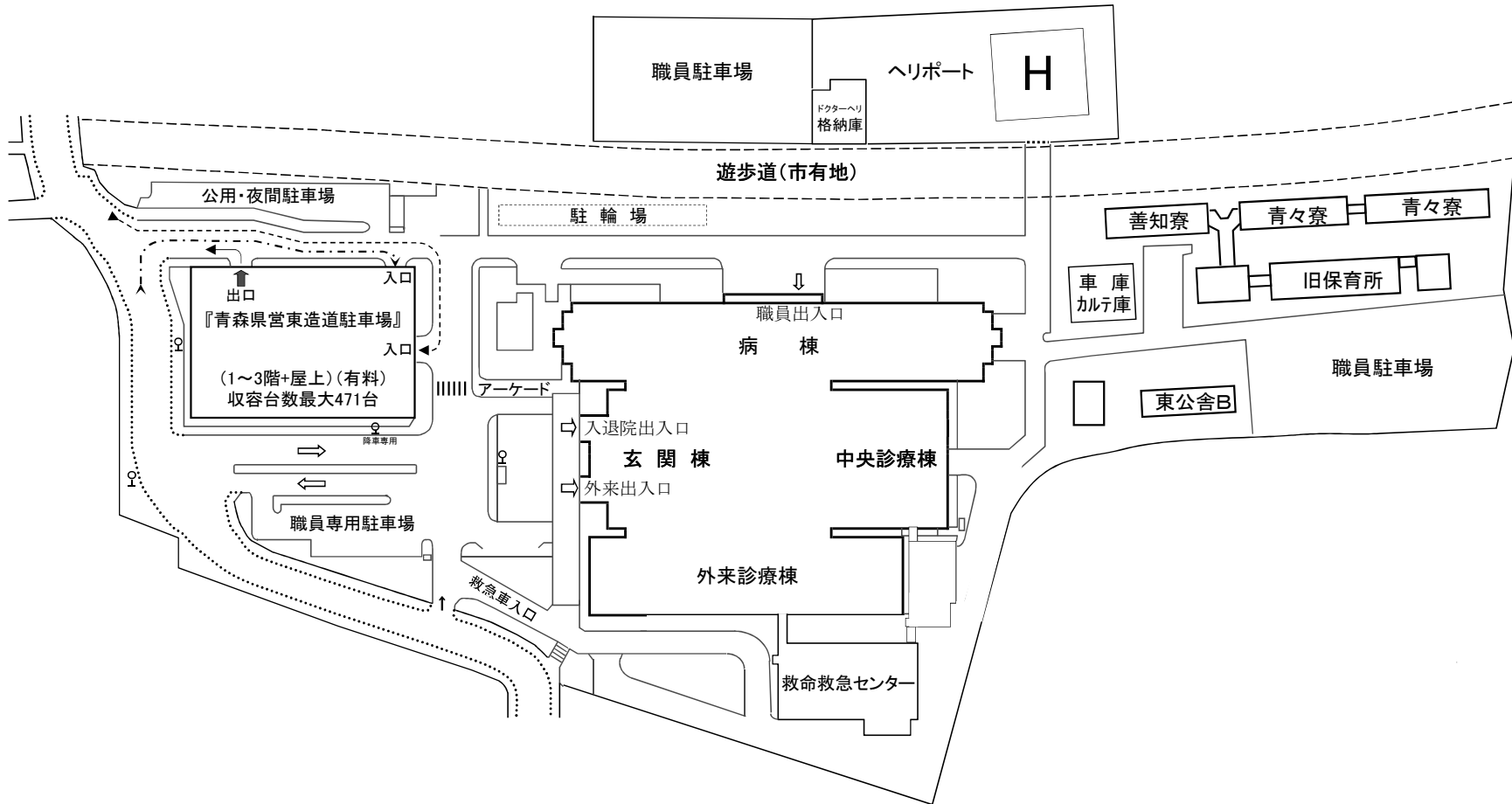

断面図

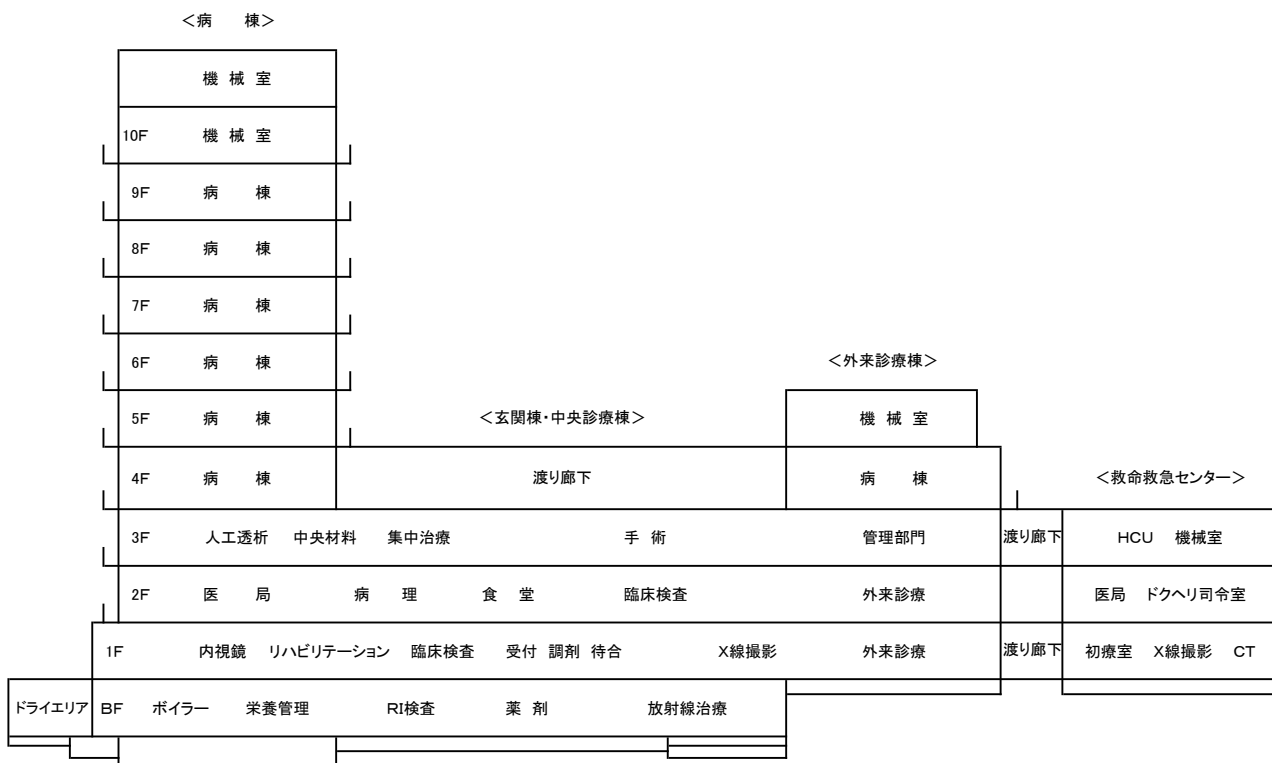

B1F平面図

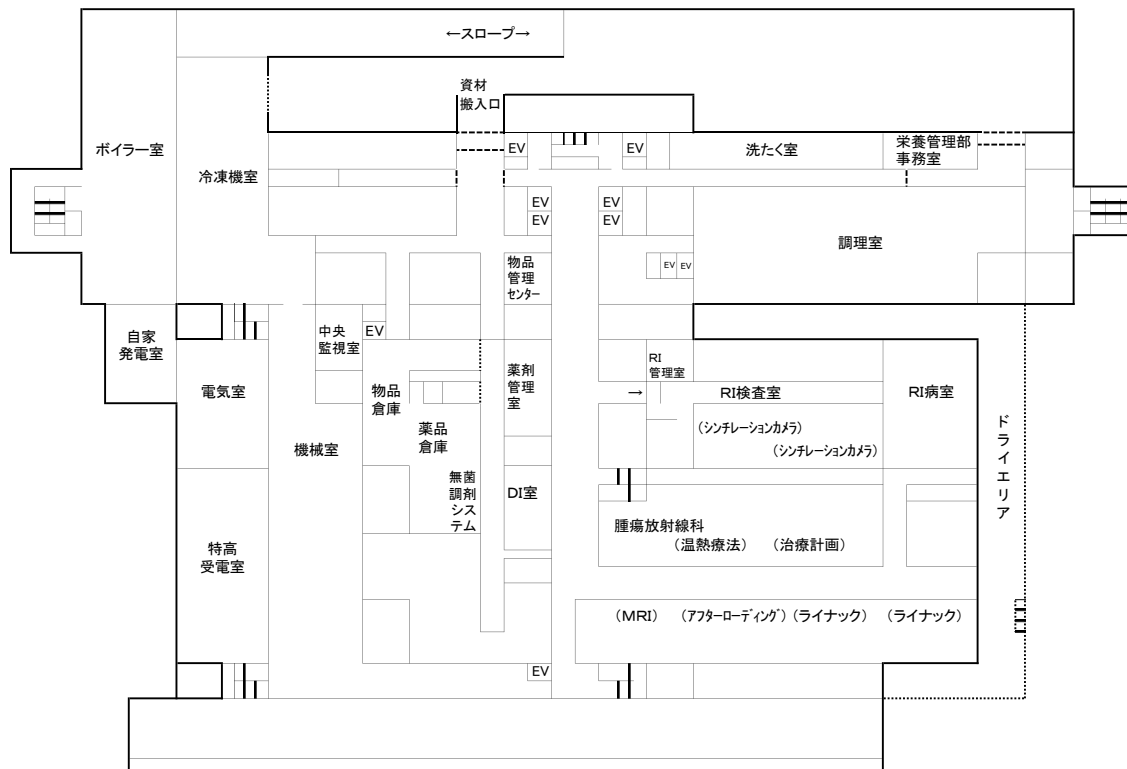

1F平面図

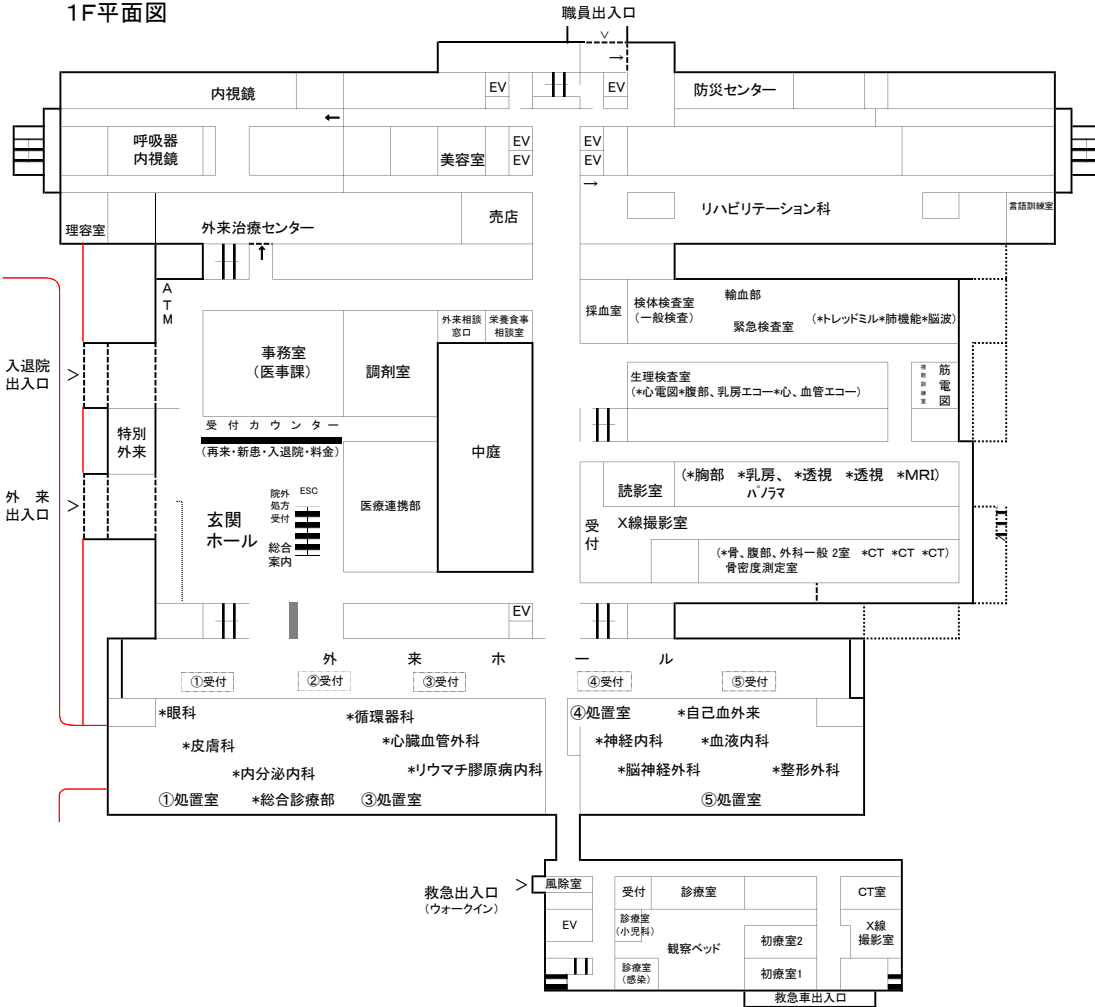

2F平面図

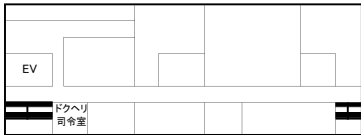
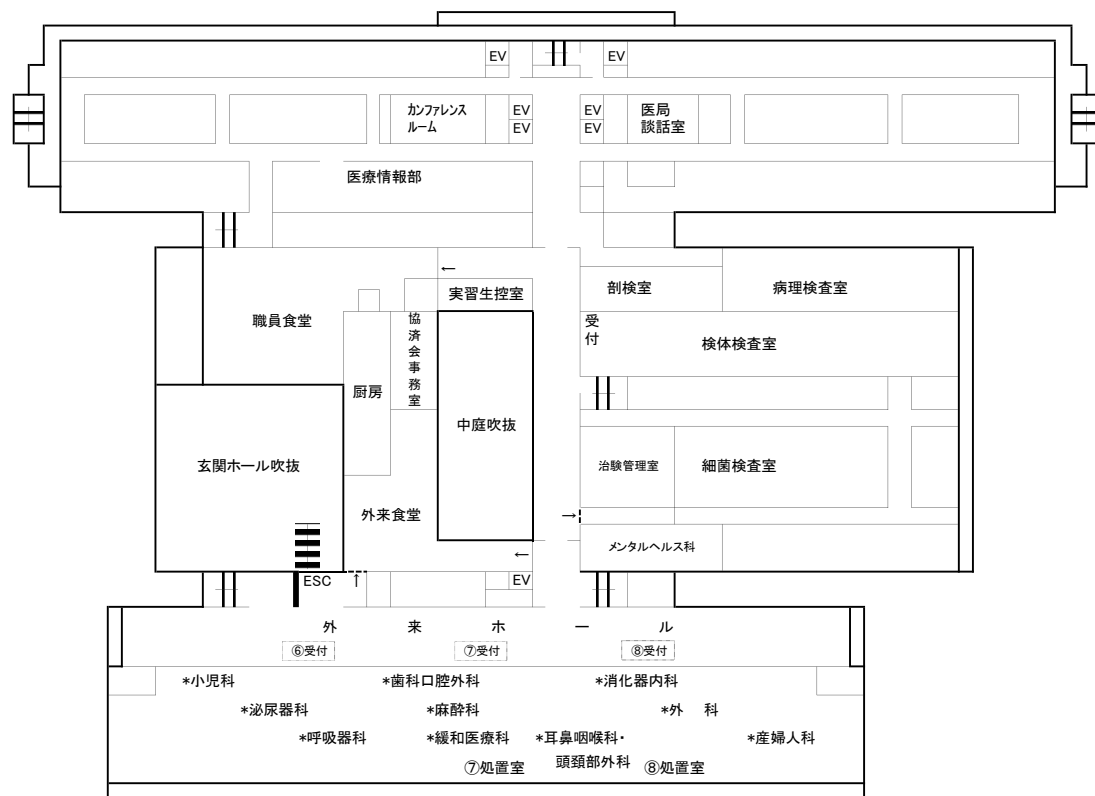

3F平面図

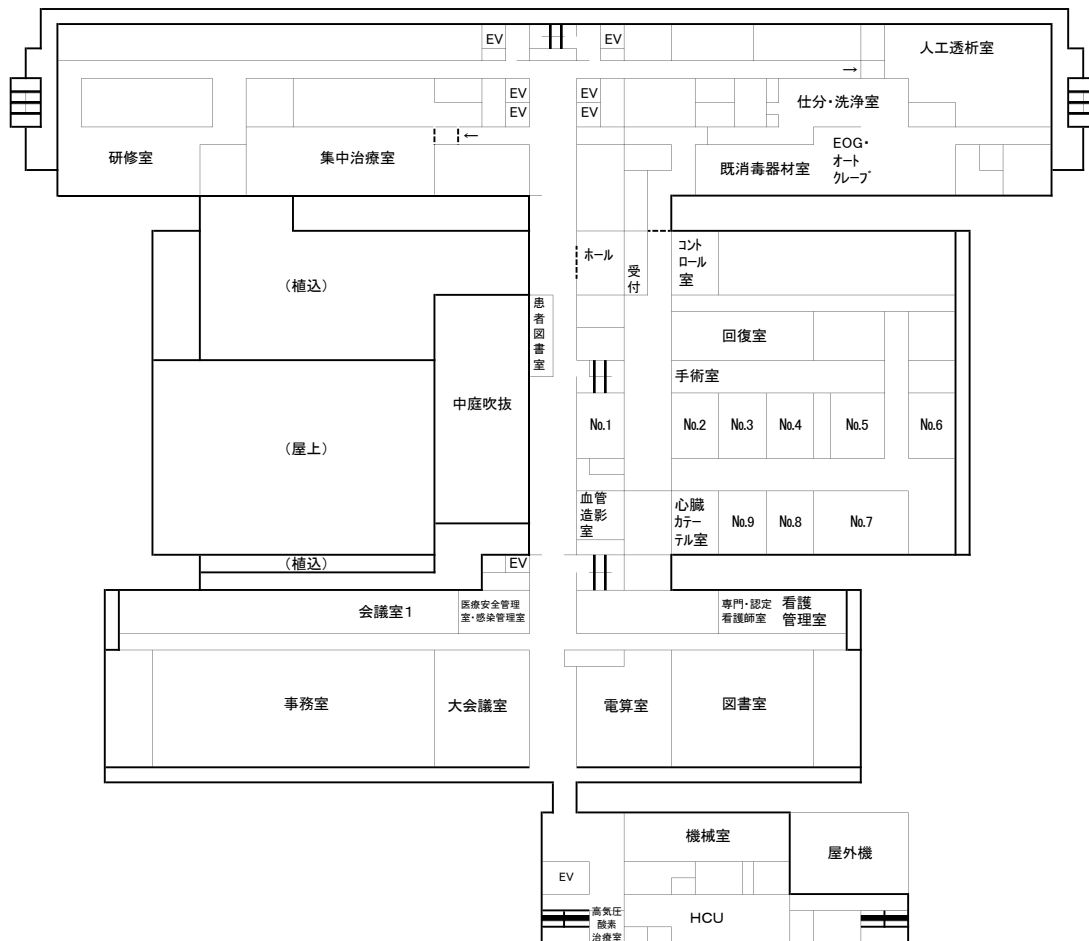

4F平面図

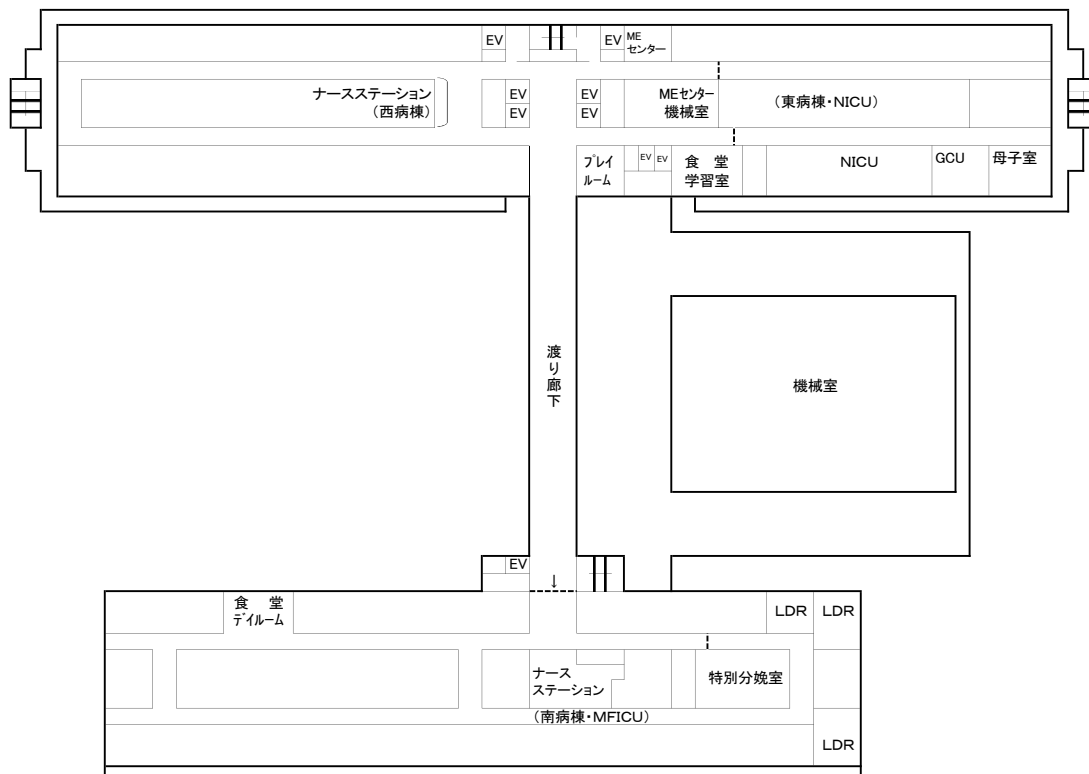

青森県立中央病院案内図

所在地 〒030-8553 青森県青森市東造道2丁目1番地1号

電話 017-726-8111 (代表)

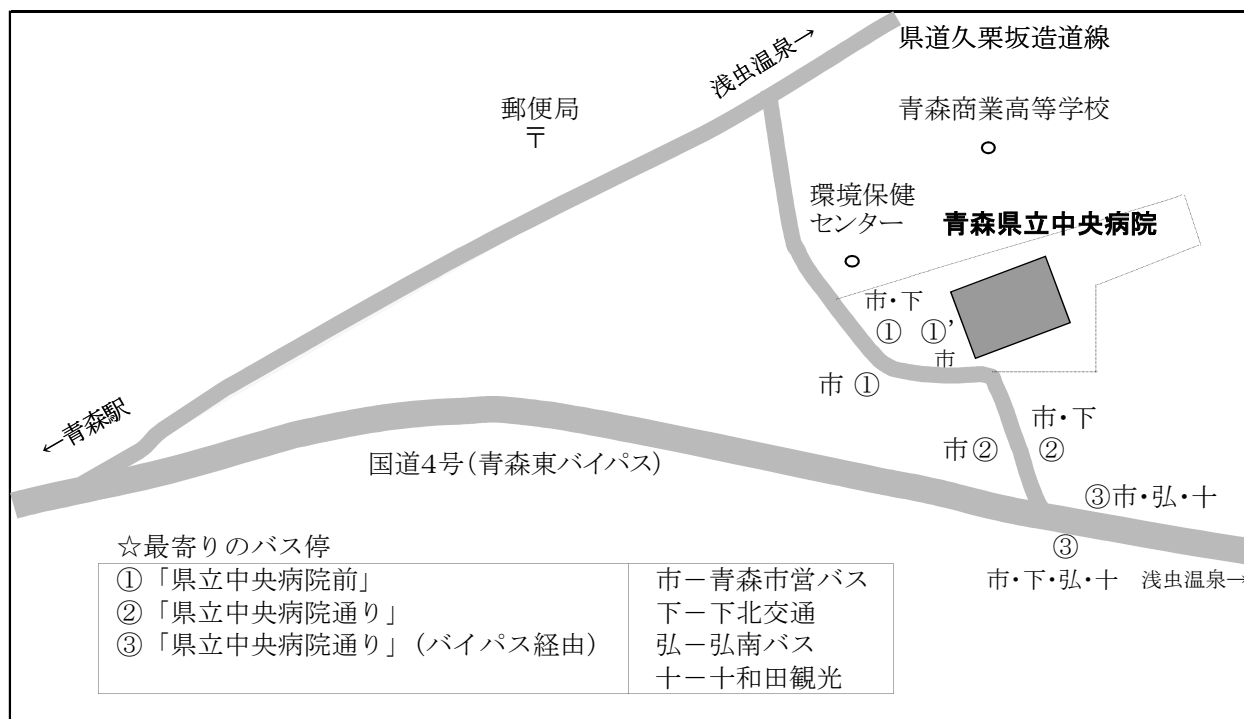
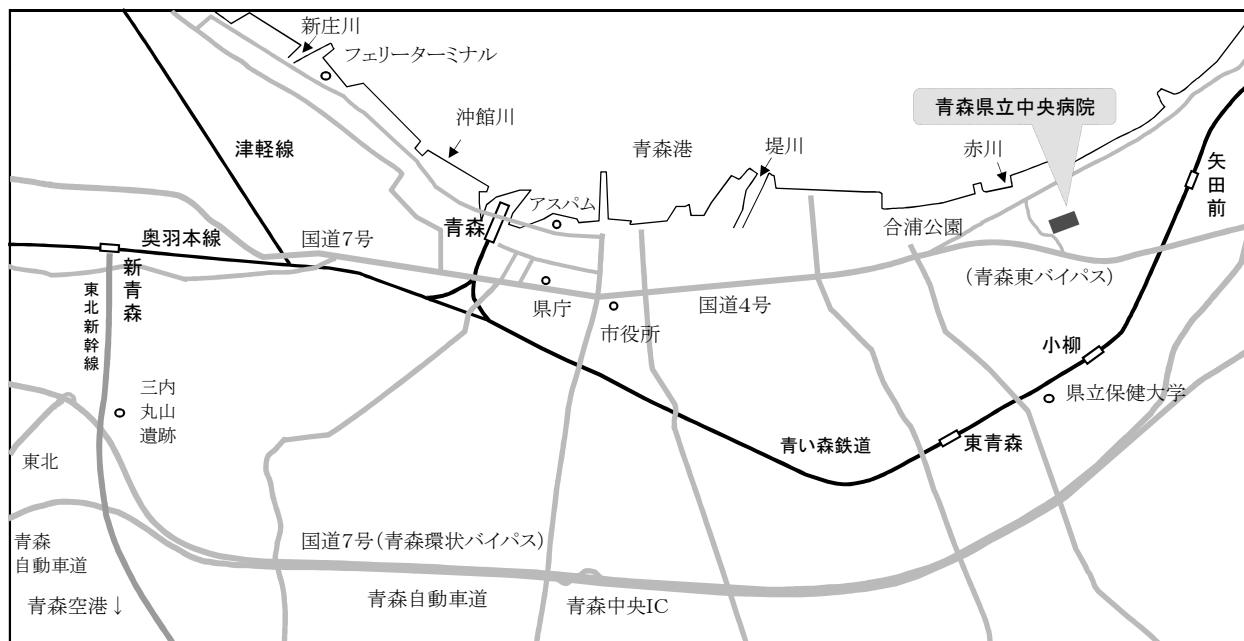

- バス
- ・青森市営バス (青森駅前から約30分)
『県病前経由』や『県立中央病院』標示のバスで①か②で下車。
(『県立中央病院』標示のバスは、病院構内の①'が終点)
 - ・下北交通 (上下線では経路が異なります)
青森行きは③で下車。(むつ方面行きは①か②で乗車)
 - ・弘南バス ・十和田観光
③で下車。

タクシー ・青森駅から約25分

第2章 統計資料

空白ページ

第2章 統計資料

第1節 患者の状況及び病床利用状況

1. 入院患者数

(単位：人、%)

区分 年度	合 計			一 般			結 核		
	延べ 患者数	1 日 平 均		延べ 患者数	1 日 平 均		延べ 患者数	1 日 平 均	
		患者数	対前年度 増減率		患者数	対前年度 増減率		患者数	対前年度 増減率
20	225,335	617.4	1.9	223,252	611.6	1.5	2,083	5.7	76.0
21	219,915	602.5	△ 2.4	218,882	599.7	△ 2.0	1,033	2.8	△ 50.4
22	216,478	593.1	△ 1.6	216,473	593.0	△ 1.1	5	0.1	△ 99.5
23	217,612	594.6	0.2	217,246	593.6	0.1	366	1.0	7,300.0
24	217,151	594.9	0.1	216,893	594.2	0.1	258	0.7	70.7

2. 年間病床利用率

(単位：床、%)

区分 年度	年度末病床数			年間平均病床利用率			年間実患者数		
	一般	結核	合計	一般	結核	合計	一般	結核	合計
20	689	16	705	88.8	35.7	87.6	12,459.0	41.5	12,500.5
21	689	16	705	87.0	17.7	85.5	12,748.5	18.5	12,767.0
22	689	16	705	86.1	0.1	84.1	12,939.5	1.0	12,940.5
23	689	6	695	86.1	16.7	85.5	13,645.5	5.0	13,650.5
24	689	6	695	86.2	11.8	85.6	13,830.5	5.0	13,835.5

※ 実患者数は、(入院+退院)×1/2

3. 外来患者数

(単位：人、%)

区分 年 度	延べ患者数	1 日 平 均		稼働 日数
		患者数	対前年度増減率	
20	302,222	1,243.7	0.3	243
21	313,430	1,295.2	4.1	242
22	308,943	1,271.4	△ 1.8	243
23	316,491	1,297.1	2.0	244
24	321,803	1,313.5	1.3	245

4. 1日平均入院患者数(月別)

(単位:人)

年度\月	4	5	6	7	8	9	10	11	12	1	2	3	年間平均
20	638.4	625.0	619.8	601.8	594.7	607.3	628.8	635.0	595.6	594.5	627.0	642.2	617.4
21	637.1	594.0	625.4	604.5	567.6	595.5	615.8	614.3	607.8	572.6	612.5	585.9	602.5
22	618.2	598.6	611.4	603.1	564.8	583.3	593.9	621.0	604.4	579.9	607.2	534.5	593.1
23	549.9	549.3	612.2	591.9	572.8	561.8	611.8	615.4	608.5	610.2	633.0	619.2	594.6
24	609.0	620.8	611.2	580.4	561.6	568.7	598.3	594.0	585.8	586.0	617.3	608.4	594.9

5. 1日平均外来患者数(月別)

(単位:人)

年度\月	4	5	6	7	8	9	10	11	12	1	2	3	年間平均
20	1,198.3	1,248.0	1,199.7	1,235.6	1,148.1	1,280.3	1,229.4	1,323.1	1,340.5	1,272.5	1,202.2	1,269.2	1,243.7
21	1,257.3	1,357.1	1,211.3	1,304.6	1,214.8	1,374.3	1,310.4	1,432.1	1,409.5	1,273.5	1,208.8	1,225.2	1,295.2
22	1,252.6	1,321.7	1,199.6	1,290.2	1,194.6	1,305.9	1,268.6	1,342.8	1,376.0	1,283.9	1,217.7	1,230.0	1,271.4
23	1,290.8	1,340.4	1,267.5	1,344.9	1,238.8	1,332.8	1,323.1	1,358.4	1,366.3	1,285.4	1,172.0	1,269.2	1,297.1
24	1,271.4	1,329.1	1,301.0	1,340.3	1,239.4	1,346.6	1,294.7	1,361.5	1,388.1	1,338.3	1,243.5	1,320.3	1,313.5



图3 1日平均入院患者数（月别）



图4 1日平均外来患者数（月别）

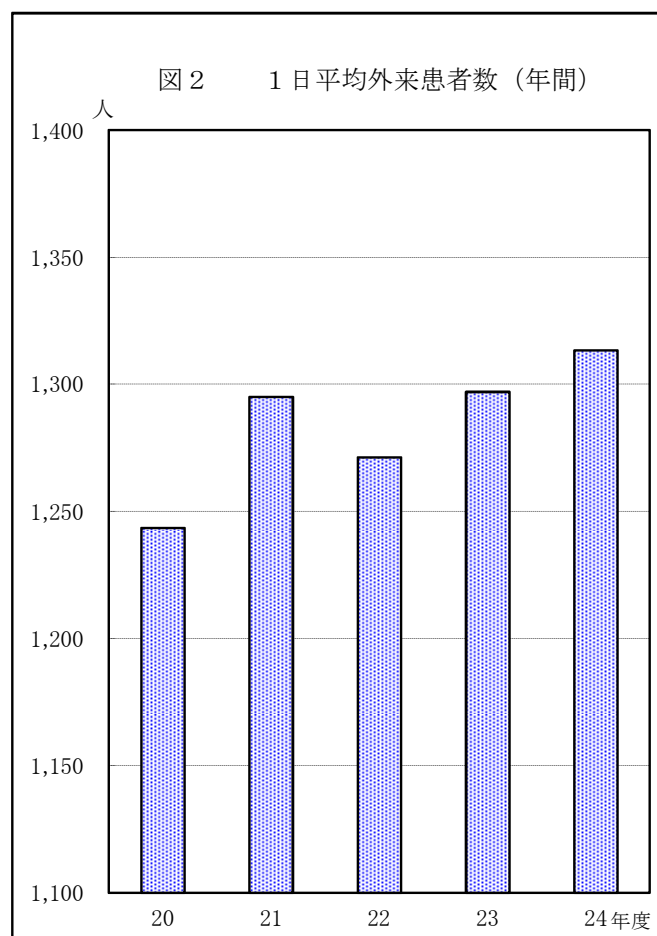
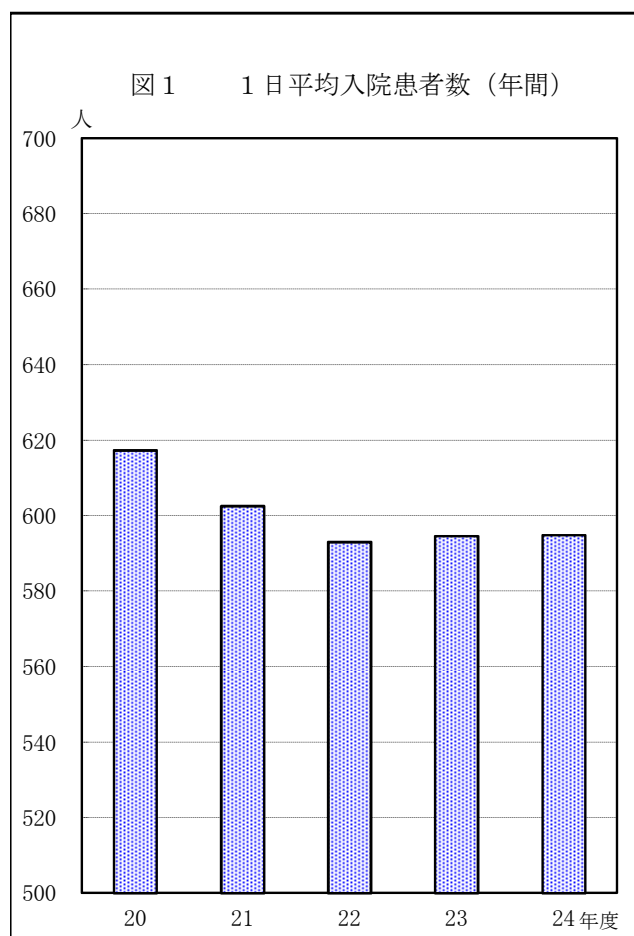

6. 平均在院日数及び病床回転率

(単位：日、回転、%)

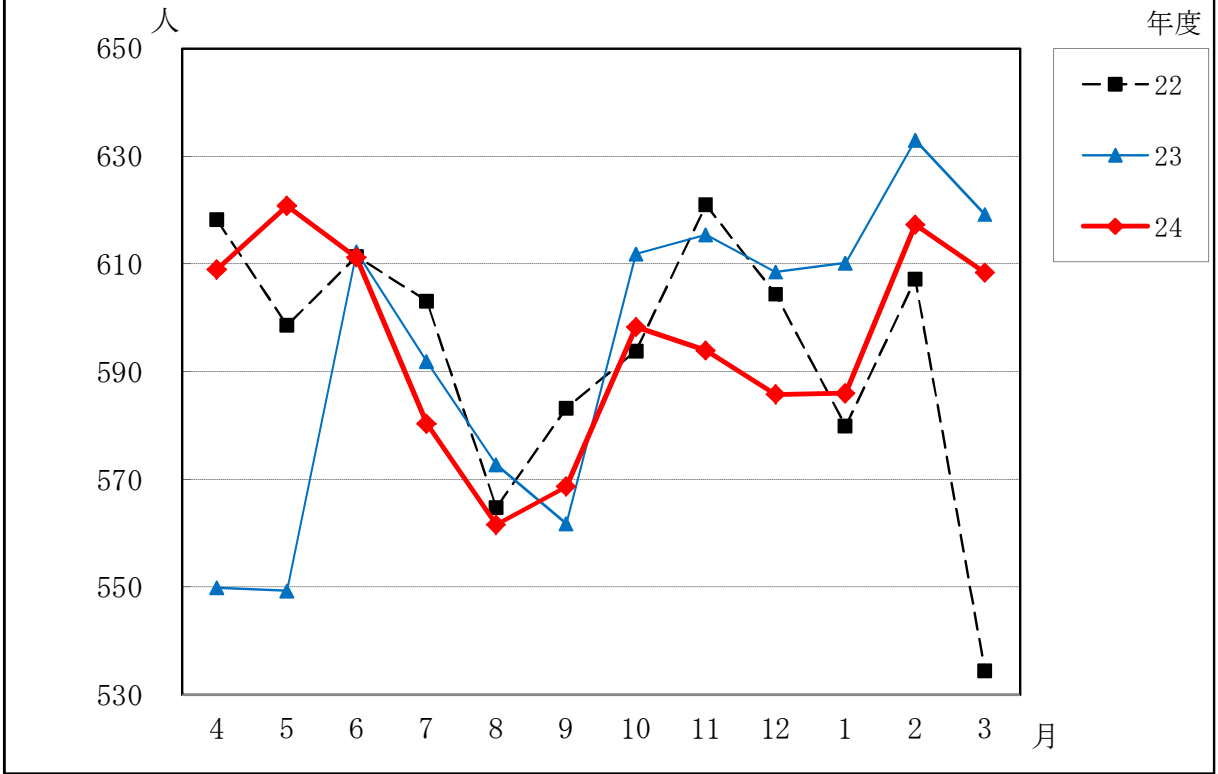
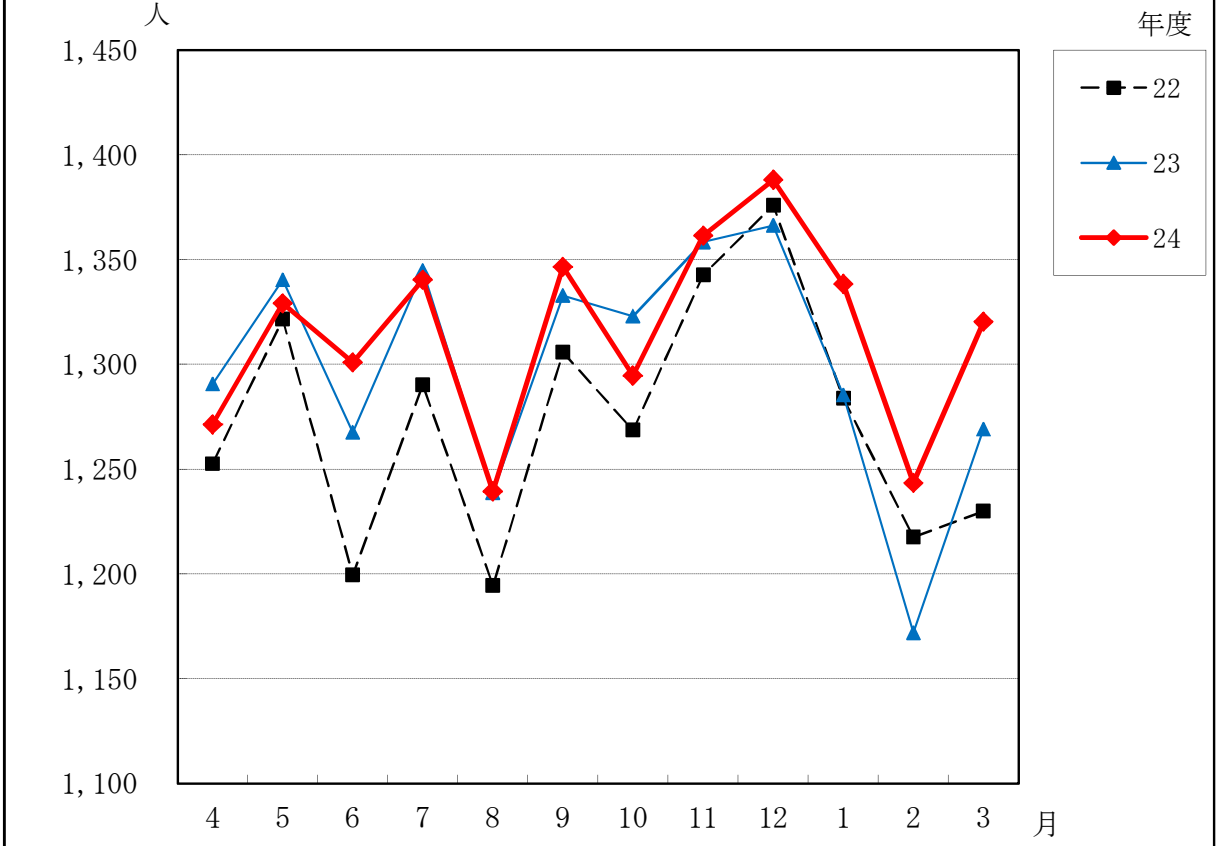
年度	平均在院日数				病床回転率			
	一般	結核	入院計	対前年度増減率	一般	結核	入院計	対前年度増減率
20	16.9	49.2	17.0	2.4	21.57	7.42	21.44	△ 2.9
21	16.2	54.7	16.2	△ 4.7	22.57	6.67	22.50	4.9
22	15.7	4.0	15.7	△ 3.1	23.21	91.25	23.21	3.2
23	14.9	72.4	14.9	△ 5.1	24.52	5.06	24.49	5.5
24	14.7	50.4	14.7	△ 1.3	24.86	7.24	24.84	1.4

○診療科別平均在院日数

(単位：日)

診療科名	20	21	22	23	24	対前年度比較増減
一般計	16.9	16.2	15.7	14.9	14.7	△ 0.2
内 分 泌 内 科	19.5	21.1	21.5	19.8	17.9	△ 1.9
循 環 器 科	7.9	8.6	8.2	8.4	8.6	0.2
消 化 器 内 科	27.8	24.6	21.9	18.2	13.7	△ 4.5
” (内視鏡)	5.7	4.9	5.9	6.3	-	-
リウマチ膠原病内科	44.1	31.1	37.3	44.9	41.8	△ 3.1
血 液 内 科	54.7	60.9	43.5	39.8	36.4	△ 3.4
呼 吸 器 内 科	21.0	18.6	-	13.0	13.4	13.0
呼 吸 器 外 科	14.8	12.4	15.1	14.6	12.6	△ 2.0
神 経 内 科	24.7	23.6	24.3	21.7	24.9	3.2
小 児 科	5.7	5.4	5.1	5.1	5.0	△ 0.1
N I C U	37.1	46.7	45.6	49.9	44.3	△ 5.6
外 科	20.4	16.4	16.6	15.4	15.1	△ 0.3
整 形 外 科	20.5	19.6	20.5	21.8	22.7	0.9
脳 神 経 外 科	16.1	16.0	17.2	16.6	14.8	△ 1.8
心 臓 血 管 外 科	34.2	28.3	22.5	25.1	25.5	0.4
産科・M F I C U	14.9	15.0	15.7	13.8	13.2	△ 0.6
婦 人 科	14.1	14.0	11.8	11.4	9.9	△ 1.5
皮 膚 科	20.6	16.1	18.8	16.5	13.7	△ 2.8
泌 尿 器 科	15.4	12.9	14.0	12.3	14.7	2.4
眼 科	8.6	8.2	8.9	8.7	8.1	△ 0.6
耳鼻咽喉科・頭頸部外科	12.8	14.2	12.7	12.8	11.9	△ 0.9
腫瘍放射線科	-	3.6	3.1	3.0	3.0	0.0
麻 酔 科	27.7	30.4	15.6	32.0	-	-
リハビリテーション科	-	-	-	-	-	-
歯科口腔外科	9.3	9.8	10.4	9.4	10.5	1.1
総合診療部	13.4	11.4	19.4	15.4	15.5	0.1
結 核	49.2	54.7	4.0	72.4	50.4	△ 22.0
入 院 合 計	17.0	16.2	15.7	14.9	14.7	△ 0.2

※H24年度から統合

7. 外来初診患者数

診療科名	初診患者数 (人)						初診率 (%)					
	20	21	22	23	24	増減	20	21	22	23	24	前年比
内分泌内科	429	364	382	365	360	△5	2.1	1.6	1.6	1.5	1.7	0.2
循環器科	1,312	1,196	1,260	1,044	1,069	25	7.7	7.1	7.5	6.2	6.4	0.2
総合診療部	1,537	2,693	2,309	3,464	4,017	553	38.7	28.8	30.8	32.9	32.7	△0.2
消化器内科	1,459	1,300	1,423	1,243	1,643	95	7.1	6.6	7.2	6.7	6.7	0.0
〃 (内視鏡)	660	567	403	305	-	-	10.4	9.4	7.3	6.5	-	-
リウマチ膠原病内科	270	284	244	241	246	5	1.9	1.9	1.5	1.5	1.5	0.0
血液内科	391	314	345	336	286	△50	-	3.8	3.8	3.6	3.0	△0.7
呼吸器科	1,237	791	360	743	672	△71	9.9	7.2	6.8	14.8	13.8	△0.9
神経内科	1,518	1,352	1,504	1,418	1,575	157	10.4	8.9	9.0	8.3	8.9	0.6
メンタルヘルス科	370	404	309	360	277	△83	2.7	3.0	2.2	2.3	1.8	△0.4
小児科	4,209	5,054	4,516	4,080	3,671	△409	24.2	25.2	23.2	20.8	19.0	△1.8
外科	965	930	932	760	765	5	4.9	4.5	4.5	3.6	3.5	△0.2
リハビリテーション科	0	2	0	1	4	3	0.0	4.0	0.0	0.4	0.9	0.5
整形外科	3,394	3,227	2,866	2,527	2,411	△116	16.3	16.0	15.8	15.4	15.0	△0.4
脳神経外科	1,144	1,149	1,320	1,230	1,043	△187	17.8	18.3	18.6	17.2	16.1	△1.0
心臓血管外科	197	194	183	213	244	31	5.9	5.7	5.2	6.2	7.4	1.2
産婦人科	1,840	1,673	1,815	1,532	1,589	57	10.0	9.2	9.4	7.9	8.2	0.3
皮膚科	1,819	1,804	1,729	1,618	1,435	△183	8.8	8.3	7.7	7.2	6.5	△0.7
泌尿器科	722	729	727	777	703	△74	6.7	6.5	6.6	7.1	6.1	△1.0
眼科	1,183	1,352	1,311	1,339	1,373	34	8.4	9.3	9.0	8.4	7.8	△0.6
耳鼻咽喉科・頭頸部外科	2,524	2,305	2,253	2,100	2,145	45	16.6	15.1	14.9	13.8	15.3	1.5
放射線部	124	111	109	85	66	△19	17.0	17.1	14.9	12.6	11.0	△1.6
腫瘍放射線科	21	23	38	44	37	△7	0.3	0.3	0.5	0.5	0.4	△0.1
麻酔科	28	27	28	22	27	5	0.8	0.8	1.0	0.8	1.0	0.2
歯科口腔外科	1,987	1,927	1,889	1,956	2,233	277	16.8	15.8	15.7	15.9	15.3	△0.5
緩和医療科	2	2	7	7	12	5	-	0.5	1.6	1.3	1.0	△0.3
合計	29,342	29,774	28,262	27,810	27,903	93	9.7	9.5	9.1	8.8	8.7	△0.1

※ 初診率=初診患者÷外来延べ患者×100

8. 外来紹介患者数

診療科名	紹介患者数 (人)						紹介率 (%)					
	20	21	22	23	24	増減	20	21	22	23	24	前年比
内分泌内科	259	231	262	257	295	38	60.4	63.5	68.6	70.4	81.9	11.5
循環器科	730	670	691	682	741	59	55.6	56.0	54.8	65.3	69.3	4.0
総合診療部	137	140	146	370	529	159	8.9	5.2	6.3	10.7	13.2	2.5
消化器内科	653	650	687	679	1,030	82	44.8	50.0	48.3	54.6	62.7	1.4
〃 (内視鏡)	580	522	356	269	-	-	87.9	92.1	88.3	88.2	-	-
リウマチ膠原病内科	179	205	194	218	232	14	66.3	72.2	79.5	90.5	94.3	3.9
血液内科	235	209	248	238	218	△20	-	66.6	71.9	70.8	76.2	5.4
呼吸器科	959	662	280	668	626	△42	77.5	83.7	77.8	89.9	93.2	3.2
神経内科	529	452	543	633	740	107	34.8	33.4	36.1	44.6	47.0	2.3
メンタルヘルス科	117	162	92	178	151	△27	31.6	40.1	29.8	49.4	54.5	5.1
小児科	865	857	923	937	913	△24	20.6	17.0	20.4	23.0	24.9	1.9
外科	735	711	720	599	635	36	76.2	76.5	77.3	78.8	83.0	4.2
リハビリテーション科	0	0	0	1	0	△1	-	0.0	-	100.0	0.0	-
整形外科	972	925	944	961	1,037	76	28.6	28.7	32.9	38.0	43.0	5.0
脳神経外科	433	416	545	497	454	△43	37.8	36.2	41.3	40.4	43.5	3.1
心臓血管外科	140	138	126	141	187	46	71.1	71.1	68.9	66.2	76.6	10.4
産婦人科	444	396	402	418	487	69	24.1	23.7	22.1	27.3	30.6	3.4
皮膚科	238	265	307	313	352	39	13.1	14.7	17.8	19.3	24.5	5.2
泌尿器科	342	327	361	405	411	6	47.4	44.9	49.7	52.1	58.5	6.3
眼科	662	725	807	837	844	7	56.0	53.6	61.6	62.5	61.5	△1.0
耳鼻咽喉科・頭頸部外科	946	850	897	843	968	125	37.5	36.9	39.8	40.1	45.1	5.0
放射線部	121	110	105	84	66	△18	97.6	99.1	96.3	98.8	100.0	1.2
腫瘍放射線科	17	22	37	44	37	△7	81.0	95.7	97.4	100.0	100.0	0.0
麻酔科	16	20	24	11	15	4	57.1	74.1	85.7	50.0	55.6	5.6
歯科口腔外科	502	483	603	640	631	△9	25.3	25.1	31.9	32.7	28.3	△4.5
緩和医療科	1	2	2	5	9	4	-	100.0	28.6	71.4	75.0	3.6
合計	10,812	10,150	10,302	10,928	11,608	680	36.8	34.1	36.5	39.3	41.6	2.3

(51.0) (49.0) (53.2) (58.0) (59.9) (1.9)

※ 1 紹介率=紹介÷初診×100 (18年度以降は文書紹介件数)

2 欄外 () は、紹介率=(紹介+救急車)÷(初診-6歳未満時間外初診)×100

9. 診療科別患者数

(単位:人)

区 分		延 べ 患 者 数					1 日 平 均 患 者 数					(利用率)
		20	21	22	23	24	20	21	22	23	24	
入 院 総 計	695床	225,335	219,915	216,478	217,612	217,151	617.4	602.5	593.1	594.6	594.9	85.6%
一 般 計	689床	223,252	218,882	216,473	217,246	216,893	611.6	599.7	593.0	593.6	594.2	86.2%
内 分 泌 内 科	27床	5,409	7,769	8,438	7,460	6,098	14.8	21.3	23.1	20.4	16.7	61.9%
循 環 器 科	39床	12,214	12,518	12,330	12,343	11,448	33.5	34.3	33.8	33.7	31.4	80.4%
総 合 診 療 部	10床	416	439	3,618	5,835	6,819	1.1	1.2	9.9	15.9	18.7	186.8%
消 化 器 内 科	63床	24,982	25,248	23,798	20,132	24,067	68.4	69.2	65.2	55.0	65.9	104.7%
〃 (内視鏡)		2,613	2,093	2,765	2,009	-	7.2	5.7	7.6	5.5	-	
リウマチ膠原病内	9床	3,017	1,975	1,857	2,343	1,523	8.3	5.4	5.1	6.4	4.2	46.4%
血 液 内 科	48床	20,368	19,872	19,272	18,999	21,015	55.8	54.4	52.8	51.9	57.6	119.9%
呼 吸 器 内 科	28床	11,777	10,413	-	7,390	8,145	32.3	28.5	-	20.2	22.3	79.7%
呼 吸 器 外 科	21床	6,829	6,174	7,761	7,247	5,584	18.7	16.9	21.3	19.8	15.3	72.9%
神 経 内 科	22床	12,074	12,978	15,911	14,484	16,247	33.1	35.6	43.6	39.6	44.5	202.3%
小 児 科	30床	9,362	9,184	8,742	8,857	7,768	25.6	25.2	23.9	24.2	21.3	70.9%
N I C U	24床	6,208	6,490	5,410	5,621	6,164	17.0	17.8	14.8	15.4	16.9	70.4%
外 科	59床	23,396	21,554	22,494	21,297	20,627	64.1	59.1	61.6	58.2	56.5	95.8%
整 形 外 科	55床	18,922	19,444	18,782	19,363	19,581	51.8	53.3	51.5	52.9	53.6	97.5%
脳 神 経 外 科	34床	13,188	13,951	15,517	13,629	11,296	36.1	38.2	42.5	37.2	30.9	91.0%
心 臓 血 管 外 科	15床	7,342	5,503	4,951	6,108	6,193	20.1	15.1	13.6	16.7	17.0	113.1%
産 科・MFICU	25床	8,971	8,385	9,018	9,396	8,740	24.6	23.0	24.7	25.7	23.9	95.8%
婦 人 科	26床	8,804	8,743	7,771	7,505	7,836	24.1	24.0	21.3	20.5	21.5	82.6%
皮 膚 科	9床	2,470	2,133	3,208	2,901	2,459	6.8	5.8	8.8	7.9	6.7	74.9%
泌 尿 器 科	17床	7,705	7,353	7,743	7,455	8,344	21.1	20.1	21.2	20.4	22.9	134.5%
眼 科	18床	4,589	4,151	4,678	5,635	5,527	12.6	11.4	12.8	15.4	15.1	84.1%
耳 鼻 咽 喉 科・ 頭 頸 部 外 科	32床	11,400	11,162	11,061	9,991	10,066	31.2	30.6	30.3	27.3	27.6	86.2%
腫 瘍 放 射 線 科	1床	-	11	137	148	121	-	0.0	0.4	0.4	0.3	33.2%
麻 酔 科	2床	86	141	42	33	0	0.2	0.4	0.1	0.1	0.0	0.0%
歯 科 口 腔 外 科	4床	1,110	1,198	1,169	1,065	1,225	3.0	3.3	3.2	2.9	3.4	83.9%
結 核	6床	2,083	1,033	5	366	258	5.7	2.8	0.1	1.0	0.7	11.8%

※ 病床数は平成23年度末の病床数である。

(単位:人)

区 分	延 べ 患 者 数					1 日 平 均 患 者 数				
	20	21	22	23	24	20	21	22	23	24
外 来 総 計	302,222	313,430	308,943	316,491	321,803	1,243.7	1,295.2	1,271.4	1,297.1	1,313.5
内 分 泌 内 科	20,566	22,350	23,557	24,368	21,420	84.6	92.4	96.9	99.9	87.4
循 環 器 科	17,130	16,936	16,823	16,871	16,826	70.5	70.0	69.2	69.1	68.7
総 合 診 療 部	3,975	9,362	7,506	10,527	12,284	16.4	38.7	30.9	43.1	50.1
消 化 器 内 科	20,603	19,823	19,705	18,417	24,509	84.8	81.9	81.1	75.5	100.0
” (内視鏡)	6,368	6,057	5,496	4,708		-	26.2	25.0	22.6	19.3
リウマチ膠原病内科	14,024	14,984	16,184	16,229	16,290	57.7	61.9	66.6	66.5	66.5
血 液 内 科	8,429	8,324	8,964	9,289	9,683	34.7	34.4	36.9	38.1	39.5
呼 吸 器 内 科	7,186	6,337	-	1,896	2,826	29.6	26.2	-	7.8	11.5
呼 吸 器 外 科	5,289	4,635	5,319	5,034	4,857	21.8	19.2	21.9	20.6	19.8
神 経 内 科	14,540	15,140	16,701	17,056	17,752	59.8	62.6	68.7	69.9	72.5
メンタルヘルス科	13,615	13,592	13,798	15,833	15,003	56.0	56.2	56.8	64.9	61.2
小 児 科	17,413	20,017	19,464	19,649	19,367	71.7	82.7	80.1	80.5	79.0
外 科	19,855	20,565	20,686	20,915	22,168	81.7	85.0	85.1	85.7	90.5
リハビリテーション科	43	50	61	279	441	0.2	0.2	0.3	1.1	1.8
整 形 外 科	20,884	20,200	18,103	16,384	16,059	85.9	83.5	74.5	67.1	65.5
脳 神 経 外 科	6,428	6,282	7,104	7,164	6,470	26.5	26.0	29.2	29.4	26.4
心 臓 血 管 外 科	3,344	3,384	3,549	3,434	3,309	13.8	14.0	14.6	14.1	13.5
産 婦 人 科	18,475	18,242	19,247	19,421	19,480	76.0	75.4	79.2	79.6	79.5
皮 膚 科	20,668	21,680	22,465	22,465	21,939	85.1	89.6	92.4	92.1	89.5
泌 尿 器 科	10,775	11,144	10,958	10,959	11,542	44.3	46.0	45.1	44.9	47.1
眼 科	14,164	14,535	14,585	16,002	17,697	58.3	60.1	60.0	65.6	72.2
耳 鼻 咽 喉 科・ 頭 頸 部 外 科	15,244	15,237	15,120	15,173	14,013	62.7	63.0	62.2	62.2	57.2
放 射 線 部	730	650	732	672	599	3.0	2.7	3.0	2.8	2.4
腫 瘍 放 射 線 科	6,959	7,750	7,487	8,238	8,844	28.6	32.0	30.8	33.8	36.1
麻 酔 科	3,434	3,506	2,871	2,626	2,650	14.1	14.5	11.8	10.8	10.8
歯 科 口 腔 外 科	11,820	12,212	12,025	12,338	14,578	48.6	50.5	49.5	50.6	59.5
緩 和 医 療 科	261	436	433	544	1,197	1.1	1.8	1.8	2.2	4.9
入 院 外 来 合 計	527,557	533,345	525,421	534,103	538,954	1,861.1	1,897.7	1,864.5	1,891.7	1,908.4

10. 新患者利用圏分布表

〔上段 患者数 (人)〕
〔下段 構成比 (%)〕

地域別 年度		青森	東	上十三	むつ	北五	南黒	西	三八	中弘	県外	合計
入 院	20	8,606 68.7	877 7.0	1,046 8.4	615 4.9	431 3.4	47 0.4	160 1.3	191 1.5	73 0.6	480 3.8	12,526 100.0
	21	8,916 69.9	931 7.3	1,018 8.0	516 4.0	420 3.3	66 0.5	143 1.1	190 1.5	87 0.7	468 3.7	12,755 100.0
	22	8,884 69.0	981 7.6	1,065 8.3	560 4.3	396 3.1	78 0.6	145 1.1	198 1.5	90 0.7	486 3.8	12,883 100.0
	23	9,563 69.8	952 6.9	1,214 8.9	698 5.1	343 2.5	61 0.4	158 1.1	148 1.1	76 0.6	487 3.6	13,700 100.0
	24	9,607 69.6	1,052 7.6	1,231 8.9	622 4.5	335 2.4	55 0.4	156 1.1	151 1.1	62 0.5	537 3.9	13,808 100.0
	対前年度 比較増減	44 △0.2	100 0.7	17 0.0	△ 76 △0.6	△ 8 △0.1	△ 6 0.0	△ 2 0.0	3 0.0	△ 14 △0.1	50 0.3	108 -
	外 来	20	21,381 72.9	2,098 7.1	1,922 6.5	1,187 4.0	791 2.7	116 0.4	260 0.9	286 1.0	195 0.7	1,103 3.8
21		21,950 73.7	2,093 7.0	1,968 6.6	1,044 3.5	745 2.5	118 0.4	264 0.9	266 0.9	175 0.6	1,152 3.9	29,775 100.0
22		20,723 73.3	2,079 7.4	1,850 6.5	1,035 3.7	633 2.2	128 0.5	269 1.0	266 0.9	171 0.6	1,108 3.9	28,262 100.0
23		20,595 74.1	1,944 7.0	1,797 6.5	1,061 3.8	611 2.2	110 0.4	228 0.8	235 0.8	164 0.6	1,065 3.8	27,810 100.0
24		20,457 73.3	2,044 7.3	1,902 6.8	1,011 3.6	593 2.1	106 0.4	235 0.8	236 0.9	162 0.6	1,157 4.2	27,903 100.0
対前年度 比較増減		△ 138 △0.8	100 0.3	105 0.3	△ 50 △0.2	△ 18 △0.1	△ 4 0.0	7 0.0	1 0.1	△ 2 0.0	92 0.4	93 -



第2節 診療収益状況

1. 入院診療収益

(単位：円、%)

区分 年度	総診療収益	1人1日当たり診療収益					
		入院 合計	対前年 度比	一 般	対前年 度比	結 核	対前年 度比
20	10,909,528,820	48,415	101.5	48,670	101.8	21,041	89.1
21	11,141,901,160	50,665	104.6	50,790	104.4	24,021	114.2
22	11,659,292,110	53,859	106.3	53,860	106.0	31,770	132.3
23	12,534,665,700	57,601	106.9	57,651	107.0	28,037	88.2
24	13,478,695,500	62,071	107.8	62,115	107.7	24,605	87.8
24-23	944,029,800	4,470	-	4,464	-	△3,432	-

※ 診療実績による。

2. 外来診療収益

(単位：円、%)

区分 年度	総診療収益	1人1日当たり 診 療 収 益	
		外 来 合 計	対前年 度 比
20	3,504,702,620	11,596	106.2
21	3,867,231,550	12,338	106.4
22	4,059,905,600	13,141	106.5
23	4,590,764,300	14,505	110.4
24	5,034,231,320	15,644	107.9
24-23	443,467,020	1,139	-

(参考) 決算額による診療収益

入院収益

区分 年度	総診療収益	1人1日当たり診療収益					
		入 院 合 計	対前年 度 比	一 般	対前年 度 比	結 核	対前年 度 比
20	11,183,981,242	49,633	103.4	49,895	103.7	21,570	90.8
21	11,502,289,193	52,303	105.4	52,433	105.1	24,798	115.0
22	11,815,854,748	54,582	104.4	54,583	104.1	32,197	129.8
23	12,667,901,367	58,213	106.7	58,264	106.7	28,335	88.0
24	13,560,336,834	62,447	107.3	62,491	107.3	24,754	87.4
24-23	892,435,467	4,234	-	4,227	-	△3,581	-

外来収益

区分 年度	総診療収益	1人1日当たり 診 療 収 益	
		外 来 合 計	対前年 度 比
20	3,435,536,812	11,368	104.9
21	3,785,176,964	12,077	106.2
22	4,035,788,213	13,063	108.2
23	4,549,571,040	14,375	110.0
24	4,960,093,164	15,413	107.2
24-23	410,522,124	1,038	-

3. 診療科別診療収益

診療科名	年度	診療収益（単位：千円）				
		20	21	22	23	24
入院総計		10,909,529	11,141,901	11,659,292	12,534,666	13,478,696
一般計		10,865,700	11,117,087	11,659,133	12,524,404	13,472,348
内分沁内科		129,820	205,725	239,523	222,356	201,517
循環器科		1,069,124	1,077,940	1,046,788	1,123,869	1,121,456
総合診療部		11,903	29,060	151,803	336,540	406,526
消化器内科		878,148	933,891	936,626	891,626	1,189,971
〃（内視鏡）		105,596	92,315	121,515	95,567	-
リウマチ膠原病内科		88,830	60,254	63,046	79,689	52,840
血液内科		1,108,004	1,164,343	1,129,705	1,192,458	1,388,361
呼吸器内科		343,429	330,582	-	292,509	357,368
呼吸器外科		393,115	377,648	452,779	501,613	445,220
神経内科		428,334	489,550	634,946	603,789	710,821
小児科		322,252	326,614	361,112	395,407	345,847
N I C U		434,639	434,252	388,076	444,313	503,534
整形外科		1,198,523	1,189,871	1,271,462	1,307,450	1,361,801
整形外科		958,205	1,007,456	1,087,513	1,092,921	1,149,761
脳神経外科		882,029	908,288	1,050,535	961,063	880,854
心臓血管外科		663,779	568,899	583,106	753,795	956,575
産科・M F I C U		382,708	398,704	447,263	492,346	515,189
婦人科		296,183	333,744	354,277	373,470	406,213
皮膚科		91,448	80,985	108,616	106,202	100,412
泌尿器科		310,847	333,544	361,117	372,419	427,674
眼科		323,119	306,955	367,975	401,122	409,559
耳鼻咽喉科・頭頸部外科		403,458	420,188	445,516	427,530	475,040
腫瘍放射線科		-	751	12,887	14,935	12,724
麻酔科		2,240	3,598	1,152	898	0
歯科口腔外科		39,967	41,930	41,795	40,517	53,085
結核計		43,829	24,814	159	10,262	6,348
結核核計		43,829	24,814	159	10,262	6,348
外来総計		3,504,703	3,867,232	4,059,906	4,590,764	5,034,231
内分沁内科		201,162	227,897	248,355	260,328	252,949
循環器科		132,172	142,778	154,439	165,243	193,573
総合診療部		36,709	67,048	64,981	109,706	132,308
消化器内科		529,954	569,832	554,742	541,326	673,772
〃（内視鏡）		76,154	71,534	65,393	63,608	-
リウマチ膠原病内科		219,205	272,319	331,228	359,101	386,271
血液内科		287,853	317,237	355,992	488,186	572,514
呼吸器内科		109,052	97,614	-	76,128	179,952
呼吸器外科		85,557	94,926	109,771	115,507	106,133
神経内科		140,481	153,769	141,769	148,019	172,203
メンタルヘルス科		68,616	67,966	69,876	79,848	82,441
小児科		143,712	156,858	160,063	187,917	187,456
外科		350,026	447,539	596,931	704,552	730,907
リハビリテーション科		145	146	180	1,051	1,605
整形外科		141,363	141,656	132,640	127,885	123,002
脳神経外科		112,619	108,333	116,850	131,321	120,717
心臓血管外科		24,958	22,985	26,483	27,640	32,519
産婦人科		135,705	126,620	137,654	135,120	133,788
皮膚科		75,745	80,671	98,433	89,763	97,070
泌尿器科		190,362	198,727	191,825	205,390	232,192
眼科		161,705	211,474	208,289	248,877	277,755
耳鼻咽喉科・頭頸部外科		130,733	133,193	129,893	133,191	131,252
放射線科		8,256	7,785	8,128	7,219	5,728
腫瘍放射線科		57,539	67,041	78,447	106,933	118,337
麻酔科		7,339	6,539	5,367	4,894	4,753
歯科口腔外科		77,373	74,570	72,063	71,668	78,585
緩和医療科		208	175	114	343	6,449
合計		14,414,232	15,009,133	15,719,198	17,125,430	18,512,927

※ 診療実績による。

(人)

診療科名	年度	患者1人1日当たり診療収益(単位:円)					平成24年度 延べ患者数
		20	21	22	23	24	
入院総計		48,415	50,665	53,859	57,601	62,071	217,151
一般		48,670	50,790	53,860	57,651	62,115	216,893
内分泌内科		24,001	26,480	28,386	29,806	33,046	6,098
循環器科		87,533	86,111	84,898	91,053	97,961	11,448
総合診療部		28,613	66,196	41,958	57,676	59,617	6,819
消化器内科		35,151	36,989	39,357	44,289	49,444	24,067
〃(内視鏡)		40,412	44,107	43,948	47,569	-	-
リウマチ膠原病内科		29,443	30,508	33,950	34,012	34,695	1,523
血液内科		54,399	58,592	58,619	62,764	66,065	21,015
呼吸器内科		29,161	31,747	-	39,582	43,876	8,145
呼吸器外科		57,566	61,167	58,340	69,217	79,731	5,584
神経内科		35,476	37,722	39,906	41,687	43,751	16,247
小児科		34,421	35,563	41,308	44,643	44,522	7,768
NICU		70,013	66,911	71,733	79,045	81,689	6,164
整形外科		51,228	55,204	56,524	61,391	66,020	20,627
脳神経外科		50,640	51,813	57,902	56,444	58,718	19,581
脳神経外科		66,881	65,106	67,702	70,516	77,979	11,296
心臓血管外科		90,408	103,380	117,775	123,411	154,461	6,193
産科・M F I C U		42,661	47,550	49,597	52,400	58,946	8,740
婦人科		33,642	38,173	45,590	49,763	51,839	7,836
皮膚科		37,023	37,968	33,858	36,609	40,834	2,459
泌尿器科		40,344	45,362	46,638	49,956	51,255	8,344
眼科		70,412	73,947	78,661	71,184	74,102	5,527
耳鼻咽喉科・頭頸部外科		35,391	37,645	40,278	42,792	47,193	10,066
腫瘍放射線科		-	68,273	94,066	100,912	105,157	121
麻酔科		26,047	25,518	27,429	27,212	-	0
歯科口腔外科		36,006	35,000	35,753	38,044	43,335	1,225
結核		21,041	24,021	31,770	28,038	24,605	258
結核		21,041	24,021	31,770	28,038	24,605	258
外来総計		11,596	12,338	13,141	14,505	15,644	321,803
内分泌内科		9,781	10,197	10,543	10,683	11,809	21,420
循環器科		7,716	8,430	9,180	9,794	11,504	16,826
総合診療部		9,235	7,162	8,657	10,421	10,771	12,284
消化器内科		25,722	28,746	28,152	29,393	27,491	24,509
〃(内視鏡)		11,959	11,810	11,898	13,511	-	-
リウマチ膠原病内科		15,631	18,174	20,466	22,127	23,712	16,290
血液内科		34,150	38,111	39,714	52,555	59,126	9,683
呼吸器内科		15,176	15,404	-	40,152	63,677	2,826
呼吸器外科		16,176	20,480	20,638	22,945	21,852	4,857
神経内科		9,662	10,156	8,489	8,678	9,700	17,752
メンタルヘルス科		5,040	5,000	5,064	5,043	5,495	15,003
小児科		8,253	7,836	8,224	9,564	9,679	19,367
外科		17,629	21,762	28,857	33,686	32,971	22,168
リハビリテーション科		3,372	2,920	2,951	3,767	3,639	441
整形外科		6,769	7,013	7,327	7,805	7,659	16,059
脳神経外科		17,520	17,245	16,448	18,331	18,658	6,470
心臓血管外科		7,464	6,792	7,462	8,049	9,827	3,309
産婦人科		7,345	6,941	7,152	6,957	6,868	19,480
皮膚科		3,665	3,721	4,382	3,996	4,425	21,939
泌尿器科		17,667	17,833	17,505	18,742	20,117	11,542
眼科		11,417	14,549	14,281	15,553	15,695	17,697
耳鼻咽喉科・頭頸部外科		8,576	8,741	8,591	8,778	9,366	14,013
放射線部		11,310	11,977	11,104	10,743	9,563	599
腫瘍放射線科		8,268	8,650	10,478	12,980	13,380	8,844
麻酔科		2,137	1,865	1,869	1,864	1,794	2,650
歯科口腔外科		6,546	6,106	5,993	5,809	5,391	14,578
緩和医療科		797	401	263	631	5,388	1,197
合計		27,323	28,142	29,917	32,064	34,350	538,954

※ 診療実績による。

4. 診療行為別患者1人1日当たり診療収益及び構成比

(上段：円)
下段：%

区 分		初 診 料	再 診 料	指 導 料	検 査 料	X 線 料	投 薬 料	注 射 料	手 術 処 置 料	そ の 他	入 食 院 事 療 及 養 び 費	合 計
入 院	20	37 0.1	- -	- -	2,667 5.5	1,770 3.7	1,122 2.3	5,881 12.1	15,616 32.3	1,284 2.6	20,038 41.4	48,415 100.0
	21	40 0.1	- -	- -	2,754 5.4	1,728 3.4	1,187 2.3	5,999 11.8	15,348 30.3	1,331 2.7	22,278 44.0	50,665 100.0
	22	55 0.1	- -	- -	1,434 2.7	715 1.3	651 1.2	2,695 5.0	16,648 30.9	1,606 3.0	30,055 55.8	53,859 100.0
	23	63 0.1	- -	- -	862 1.5	279 0.5	517 0.9	1,493 2.6	17,057 29.6	1,742 3.0	35,588 61.8	57,601 100.0
	24	61 0.1	- -	- -	856 1.4	205 0.3	503 0.8	1,081 1.7	18,526 29.8	2,097 3.5	38,742 62.4	62,071 100.0
	対前年度 比較増減	△2 0.0	- -	- -	△6 △0.0	△74 △0.2	△14 △0.1	△412 △0.9	1,469 0.2	355 0.5	3,154 0.6	4,470 0.0
	一 般 院	20	37 0.1	- -	- -	2,679 5.5	1,785 3.7	1,123 2.3	5,921 12.2	15,755 32.4	1,294 2.6	20,076 41.2
21		40 0.1	- -	- -	2,760 5.4	1,735 3.4	1,189 2.3	6,018 11.8	15,410 30.3	1,337 2.8	22,301 43.9	50,790 100.0
22		55 0.1	- -	- -	1,434 2.7	715 1.3	651 1.2	2,695 5.0	16,649 30.9	1,606 3.0	30,055 55.8	53,860 100.0
23		63 0.1	- -	- -	860 1.5	279 0.5	516 0.9	1,493 2.6	17,085 29.6	1,740 3.0	35,615 61.8	57,651 100.0
24		61 0.1	- -	- -	853 1.4	205 0.3	502 0.8	1,082 1.7	18,548 29.9	2,100 3.4	38,764 62.4	62,115 100.0
対前年度 比較増減		△2 0.0	- -	- -	△7 △0.1	△74 △0.2	△14 △0.1	△411 △0.9	1,463 0.3	360 0.4	3,149 0.6	4,464 0.0
内 結 核		20	52 0.2	- -	- -	1,422 6.8	218 1.0	1,055 5.0	1,562 7.4	728 3.5	68 0.4	15,936 75.7
	21	34 0.1	- -	- -	1,417 5.9	209 0.9	739 3.1	2,051 8.5	2,124 8.8	190 0.9	17,257 71.8	24,021 100.0
	22	710 2.2	- -	- -	2,084 6.6	0 0.0	176 0.6	0 0.0	0 0.0	700 2.2	28,100 88.4	31,770 100.0
	23	23 0.1	- -	- -	2,083 7.4	251 0.9	811 2.9	1,193 4.3	401 1.4	4,020 14.3	19,255 68.7	28,037 100.0
	24	21 0.1	- -	- -	2,930 11.9	195 0.8	1,098 4.5	180 0.7	21 0.1	267 1.1	19,893 80.8	24,605 100.0
	対前年度 比較増減	△2 0.0	- -	- -	847 4.5	△56 △0.1	287 1.6	△1,013 △3.6	△380 △1.3	△3,753 △13.2	638 12.1	△3,432 0.0
	外 来	20	377 3.3	529 4.6	406 3.5	2,754 23.7	2,106 18.2	1,140 9.8	2,816 24.3	512 4.4	956 8.2	- -
21		384 3.1	526 4.3	418 3.4	2,754 22.3	2,031 16.5	1,274 10.3	3,324 26.9	700 5.7	927 7.5	- -	12,338 100.0
22		377 2.9	533 4.1	433 3.3	3,006 22.9	2,061 15.7	1,314 10.0	3,944 30.0	502 3.8	971 7.3	- -	13,141 100.0
23		361 2.5	538 3.7	468 3.2	3,148 21.7	2,153 14.8	1,332 9.2	4,813 33.2	596 4.1	1,096 7.6	- -	14,505 100.0
24		352 2.3	539 3.4	545 3.5	3,362 21.5	2,013 12.9	1,619 10.3	5,378 34.4	689 4.4	1,147 7.3	- -	15,644 100.0
対前年度 比較増減		△9 △0.2	1 △0.3	77 0.3	214 △0.2	△140 △1.9	287 1.1	565 1.2	93 0.3	51 △0.3	- -	1,139 0.0

※1 診療実績による。

2 手術処置料には輸血料含む。

第3節 診療の状況

1. 診療科別手術件数

(単位：件)

区分年度	外科	整形外科	産婦人科	耳鼻咽喉科	眼科	脳神経外科	心臓血管外科	皮膚科	泌尿器科	歯科	呼吸器科	その他	合計	うち全麻件数
20	830	834	355	488	928	384	204	24	259	77	173	22	4,578	2,749
21	875	908	352	446	1,231	424	165	39	265	74	184	30	4,993	2,722
22	825	817	349	433	1,158	417	169	67	256	71	166	18	4,746	2,590
23	823	746	356	381	1,340	409	193	70	257	71	191	22	4,859	2,570
24	781	733	412	450	1,403	343	221	88	248	81	150	22	4,932	2,629
増減	△42	△13	56	69	63	△66	28	18	△9	10	△41	0	73	59

※ 手術室で行われた手術件数（心カテ室、血管造影室の件数は含んでいない）である。

2. 放射線撮影等件数

(単位：件)

区分年度	単純撮影	透視	乳腺撮影	マンモトーム	骨密度	C T	M R I	R I	血管造影	心カテ	画像管理	合計
20	60,958	3,382	1,285	9		21,636	5,838	1,728	904	1,190	776	97,706
21	59,776	3,098	1,285	29		22,995	5,719	1,458	664	1,200	808	97,032
22	56,645	3,093	1,276	38		24,060	5,314	1,388	761	1,147	905	94,627
23	57,525	2,990	1,344	27		24,866	5,360	1,217	675	1,179	937	96,120
24	62,437	3,960	1,385	35	113	25,491	5,327	1,421	640	1,083	1,248	103,140
増減	4,912	970	41	8	113	625	△33	204	△35	△96	311	7,020

3. 放射線治療件数

(単位：件)

区分年度	リニアック (延べ件数)	ラルストロン (延べ件数)	特殊放射線治療									合計
			I M R T		脳定位	体幹部 定位	全身 照射	ヨード	ストロンチウム	イットリウム		
			頭頸部	前立腺								
20	8,150	5	-	-	12	-	3	-	-	-	8,170	
21	8,402	4	4	5	7	-	1	3	-	-	8,426	
22	9,562	15	10	11	17	1	5	33	1	2	9,657	
23	10,724	20	7	21	18	5	5	37	9	1	10,847	
24	12,711	11	6	31	20	5	4	30	8	1	12,827	
増減	1,987	△9	△1	10	2	0	△1	△7	△1	0	1,980	

4. ICU利用患者数

(単位：人、%)

区分年度	循環器科	呼吸器科	小児科	外科	整形外科	脳神経外科	心臓血管外科	産婦人科	その他	合計	利用率
20	189	351	15	316	62	16	741	4	117	1,811	82.7
21	310	299	0	182	15	25	689	6	230	1,756	80.2
22	113	260	17	361	43	26	522	6	188	1,536	70.1
23	255	288	4	220	18	9	747	6	282	1,829	83.3
24	199	218	0	147	8	5	908	12	260	1,757	80.2
増減	△56	△70	△4	△73	△10	△4	161	6	△22	△72	△3.1

5. 救命救急センター利用患者数

(単位：人)

区分年度	内科	小児科	外科	整形外科	脳神経外科	心臓血管外科	産婦人科	皮膚科	泌尿器科	眼科	耳鼻咽喉科	歯科	その他	合計	うち入院	救急搬送
20	4,997	3,103	340	1,906	951	59	424	481	373	206	827	161	159	13,987	2,547	3,547
21	5,996	4,282	381	1,938	980	78	444	485	411	190	848	150	183	16,366	2,957	3,751
22	5,620	3,648	489	2,078	1,126	81	461	484	434	199	798	173	162	15,753	3,218	4,024
23	6,956	3,548	439	1,995	1,095	92	401	504	423	298	879	189	197	17,016	3,156	4,455
24	8,804	3,529	657	1,805	967	107	380	565	501	276	771	132	212	18,706	3,191	4,397
増減	1,848	△19	218	△190	△128	15	△21	61	78	△22	△108	△57	15	1,690	35	△58

※ 救急搬送には、H23年度からドクターヘリによる搬送も含む。

6. 臨床検査件数

(単位：件)

区分年度	一般	血液	生理	心エコー	病理	剖検	生化学	血清	細菌	合計
20	66,645	309,664	29,483	2,623	8,047	44	1,572,524	311,615	61,097	2,361,742
21	67,601	324,005	31,951	3,496	7,826	23	1,616,936	312,975	55,884	2,420,697
22	64,866	335,879	32,806	4,064	7,641	21	1,648,844	327,729	51,170	2,473,020
23	74,083	364,849	33,815	4,136	8,532	15	1,784,424	351,159	56,550	2,677,563
24	71,671	407,536	35,744	4,258	9,496	21	1,904,742	371,470	59,156	2,864,094
増減	△2,412	42,687	1,929	122	964	6	120,318	20,311	2,606	186,531

7. 内視鏡検査等件数

(単位：件)

区分年度	食道・胃十二指腸	ERCP	大腸	ポリープ摘除	その他治療	気管支	合計
20	2,971	9	1,768	277	195	570	5,790
21	2,672	22	1,703	307	265	499	5,468
22	2,607	18	1,758	338	323	210	5,254
23	2,387	21	1,650	256	422	474	5,210
24	2,642	29	1,934	400	507	483	5,995
増減	255	8	284	144	85	9	785

8. リハビリテーション実施件数

(単位：件)

区分 年度	理学療法		作業療法		言語療法	合計
	疾患別	指導検査	疾患別	指導検査		
20	23,159	279	11,545	242	3,175	41,799
21	24,660	331	12,129	175	2,805	40,100
22	27,864	30	11,514	8	438	39,854
23	26,861	168	10,949	49	649	38,676
24	30,928	344	16,291	122	1,434	49,119
増減	4,067	176	5,342	73	785	10,443

9. 人工透析件数 (単位：件)

区分 年度	入院	外来	合計
20	1,111	0	1,111
21	1,244	1	1,245
22	1,453	0	1,453
23	1,576	0	1,576
24	1,755	0	1,755
増減	179	0	179

10. 輸血件数

(単位：件)

区分 年度	全血	血小板	血漿	肝細胞 採取	その他	合計
20	240	0	0	34	4	278
21	162	1	0	35	12	210
22	216	0	0	23	2	241
23	184	3	0	18	5	210
24	172	0	0	18	7	197
増減	△12	△3	0	0	2	△13

11. 分娩件数 (単位：件)

区分 年度	単胎	多胎	合計
20	384	33	417
21	387	32	419
22	397	32	429
23	463	22	485
24	440	31	471
増減	△23	9	△14

12. 外来化学療法件数

(単位：件)

区分 年度	消化器 内 科	リウマチ 膠原病	血液内科	呼吸器科	泌尿器科	外 科	耳 鼻 咽喉科	その他	合 計
20	1,591	350	465	597	432	1,437	30	66	4,968
21	2,638	502	449	579	350	2,060	68	78	6,724
22	2,460	599	573	306	313	2,797	76	82	7,206
23	1,989	663	705	444	351	3,076	32	98	7,358
24	2,149	909	720	736	474	3,280	14	103	8,385
増減	160	246	15	292	123	204	△18	5	1,027

※ 外来化学療法加算算定件数（平成15年2月から算定）による。

13. 医療材料使用状況

(単位：上段 千円、中段 円)

区分 年度	薬 品			そ の 他 医 療 材 料							合 計	
	注 射 薬	非注射薬	計	検査薬品	血 液	衛生材料	X線材料	医 療 消耗備品	医 療 消耗品	計		
20	使用高	2,016,959	516,247	2,533,206	279,336	297,622	2,161,253	77,362	20,175	8,245	2,843,992	5,377,199
	単 価	3,823.2	978.6	4,801.8	529.5	564.2	4,096.7	146.6	38.2	15.6	5,390.9	10,192.6
	前年比	105.9%	103.8%	105.5%	95.0%	132.3%	104.5%	93.5%	108.0%	104.7%	105.5%	105.5%
21	使用高	2,183,295	551,525	2,734,820	266,363	284,648	2,109,232	49,916	20,156	9,929	2,740,243	5,475,063
	単 価	4,093.6	1,034.1	5,127.7	499.4	533.7	3,954.7	93.6	37.8	18.6	5,137.8	10,265.5
	前年比	107.1%	105.7%	106.8%	94.3%	94.6%	96.5%	63.8%	98.8%	119.1%	95.3%	100.7%
22	使用高	2,159,127	552,765	2,711,892	278,982	283,777	2,139,217	42,246	30,968	9,304	2,784,494	5,496,386
	単 価	4,109.3	1,052.0	5,161.4	531.0	540.1	4,071.4	80.4	58.9	17.7	5,299.5	10,460.9
	前年比	100.4%	101.7%	100.7%	106.3%	101.2%	103.0%	85.9%	156.0%	95.1%	103.1%	101.9%
23	使用高	2,427,342	575,068	3,002,410	320,476	310,109	2,363,232	109	24,628	20,996	3,039,550	6,041,960
	単 価	4,544.7	1,076.7	5,621.4	600.0	580.6	4,424.7	0.2	46.1	39.3	5,690.9	11,312.4
	前年比	110.6%	102.3%	108.9%	113.0%	107.5%	108.7%	0.3%	78.3%	222.1%	107.4%	108.1%
24	使用高	2,675,648	683,098	3,358,747	351,292	356,567	2,502,190	361	14,958	19,586	3,244,954	6,603,700
	単 価	4,964.5	1,267.5	6,232.0	651.8	661.6	4,642.7	0.7	27.8	36.3	6,020.8	12,252.8
	前年比	109.2%	117.7%	110.9%	108.6%	113.9%	104.9%	329.1%	60.2%	92.4%	105.8%	108.3%

※ 単価は、入院及び外来延べ患者数で除した数値である。

14. 院内外処方箋枚数及び院外処方率

(単位:枚、%)

診療科名	20			21			22			23			24		
	院内	院外	率	院内	院外	率	院内	院外	率	院内	院外	率	院内	院外	率
内 分 泌 内 科	429	14,911	97.2	485	16,189	97.1	467	16,692	97.3	480	17,486	97.3	455	14,935	97.0
循 環 器 科	415	11,017	96.4	495	10,706	95.6	574	10,785	94.9	585	10,929	94.9	601	10,294	94.5
消 化 器 内 科	2,518	6,673	72.6	2,585	6,755	72.3	2,424	7,034	74.4	2,233	6,723	75.1	2,595	8,181	75.9
消化器内科(内視鏡)	7	1,644	99.6	24	1,588	98.5	24	1,467	98.4	19	1,333	98.6			
リウマチ膠原病内科	1,338	10,522	88.7	1,328	11,065	89.3	1,330	11,618	89.7	1,340	11,837	89.8	1,385	11,969	89.6
血 液 内 科	1,756	3,101	63.8	1,671	3,313	66.5	1,778	3,480	66.2	1,429	3,734	72.3	1,750	3,597	67.3
呼 吸 器 内 科							196	1,611	89.2	340	1,953	85.2	648	2,147	76.8
呼 吸 器 外 科	1,247	5,052	80.2	1,057	4,374	80.5									
神 経 内 科	628	9,683	93.9	678	10,220	93.8	689	11,292	94.2	422	11,821	96.6	511	12,191	96.0
メンタルヘルス科	120	12,179	99.0	143	12,156	98.8	125	12,393	99.0	195	14,229	98.6	201	13,424	98.5
小 児 科	1,917	9,077	82.6	2,958	9,536	76.3	2,412	10,043	80.6	2,446	9,909	80.2	2,459	9,591	79.6
外 科	145	7,343	98.1	211	7,023	97.1	446	7,130	94.1	685	7,375	91.5	1,042	7,655	88.0
整 形 外 科	1,307	7,916	85.8	1,458	7,535	83.8	1,575	6,056	79.4	1,434	5,221	78.5	1,317	4,540	77.5
脳 神 経 外 科	230	821	78.1	217	763	77.9	224	898	80.0	315	1,162	78.7	342	1,207	77.9
心 臓 血 管 外 科	23	1,477	98.5	16	1,418	98.9	16	1,502	98.9	20	1,359	98.5	13	1,007	98.7
産 婦 人 科	145	5,956	97.6	152	5,509	97.3	208	5,729	96.5	170	6,023	97.3	202	5,784	96.6
皮 膚 科	682	15,251	95.7	827	15,951	95.1	966	16,570	94.5	973	16,650	94.5	1,194	16,071	93.1
泌 尿 器 科	547	5,919	91.5	669	5,916	89.8	667	5,834	89.7	574	5,757	90.9	712	5,813	89.1
眼 科	525	5,599	91.4	516	5,373	91.2	455	5,124	91.8	550	5,542	91.0	467	6,425	93.2
耳 鼻 咽 喉 科・ 頭 頸 部 外 科	356	4,905	93.2	361	4,776	93.0	275	4,334	94.0	413	4,643	91.8	430	3,719	89.6
放 射 線 部	9	0	-	18	3	14.3	25	1	3.8	10	10	50.0	17	3	15.0
麻 酔 科	118	1,113	90.4	80	1,121	93.3	69	1,092	94.1	60	1,039	94.5	85	1,031	92.4
リハビリテーション科	0	0	-	0	0	-	0	0	-	3	0	0.0	1	3	75.0
総 合 診 療 部	684	1,224	64.2	1,463	2,653	64.5	1,135	2,738	70.7	1,903	3,441	64.4	2,860	3,773	56.9
腫瘍放射線科	11	135	92.5	20	153	88.4	14	113	89.0	17	206	92.4	28	222	88.8
緩 和 医 療 科	-	-	-	0.0	4.0	100.0	4.0	6.0	60.0	3	92	96.8	108	447	80.5
歯 科 口 腔 外 科	260	2,357	90.1	301	2,287	88.4	252	2,382	90.4	272	2,305	89.4	458	2,279	83.3
合 計	15,417	143,875	90.3	17,733	146,387	89.2	16,350	145,924	89.9	16,891	150,779	89.9	19,881	146,308	88.0

※1 「院内」は、処方料の算定回数、「院外」は、処方せん料の算定回数となっている。

2 平成12年10月から原則院外処方。

15. 給食の状況

年度	区分 年間総食数 (食)	患者1人1日当たり栄養量			1食当たり 材料費 (円)
		カロリー (kcal)	蛋白質 (g)	脂肪 (g)	
20	516,026	1,851	76.6	41.4	216
21	492,463	1,829	76.0	42.5	234
22	493,299	1,849	77.1	44.0	243
23	514,409	1,831	76.9	41.8	228
24	500,287	1,802	74.6	40.9	264
対前年度 比較増減	△ 14,122	△ 29	△ 2.3	△ 0.9	36

16. 食種別構成比

年度	区分	一般食				特別食								合計
		常食	軟食	その他	小計	エネルギーコントロール食	蛋白質コントロール食	易消化、低残渣食	糖尿病食	腎臓食	胃潰瘍食	その他	小計	
20	食数	206,892	69,617	69,019	345,528	-	-	-	60,612	38,337	31,106	33,915	163,970	509,498
	構成比	40.6	13.7	13.5	67.8	-	-	-	11.9	7.5	6.1	6.7	32.2	100.0
21	食数	203,122	68,041	65,459	336,622	-	-	-	62,776	33,128	28,427	31,510	155,841	492,463
	構成比	41.2	13.8	13.4	68.4	-	-	-	12.7	6.7	5.8	6.4	31.6	100.0
22	食数	200,686	69,053	67,138	336,877	-	-	-	68,948	33,819	31,692	21,963	156,422	493,299
	構成比	40.7	14.0	13.6	68.3	-	-	-	14.0	6.9	6.4	4.4	31.7	100.0
23	食数	208,568	58,696	95,265	362,529	21,731	2,542	4,839	54,838	28,904	22,905	16,121	151,880	514,409
	構成比	40.5	11.4	18.6	70.5	4.2	0.5	0.9	10.7	5.6	4.5	3.1	29.5	100.0
24	食数	200,849	45,715	113,830	360,394	95,649	6,799	27,528	-	-	-	9,917	139,893	500,287
	構成比	40.1	9.1	22.8	72.0	19.1	1.4	5.5	-	-	-	2.0	28.0	100.0
対前年度 比較増減	食数	△ 7,719	△ 12,981	18,565	△ 2,135	73,918	4,257	22,689	△ 54,838	△ 28,904	△ 22,905	△ 6,204	△ 11,987	△ 14,122
	構成比	△ 0.4	△ 2.3	4.2	1.5	14.9	0.9	4.6	△ 10.7	△ 5.6	△ 4.5	△ 1.1	△ 1.5	0.0

※食種 (平成24年1月～)

- ・一般食のその他 (・流動食 ・検査後食 ・嚥下困難食 ・離乳食 ・ミルク ・幼児食 ・学齢食 ・ハートフル食 ・濃厚流動食 ・加熱食 ・低刺激食 ・手づかみ食)
- ・特別食のエネルギーコントロール食 (・エネルギーコントロール食 ・エネルギー食塩コントロール食 ・エネルギー蛋白コントロール食)
- ・特別食の蛋白コントロール食 (・蛋白コントロール食)
- ・特別食の易消化、低残渣食 (・易消化食 ・易消化6回食 ・低残渣食)
- ・特別食のその他 (・脂肪コントロール食 ・貧血食 ・検査食 ・無菌食 ・加算濃厚流動食)

※食種 (～平成23年12月)

- ・一般食のその他 (・流動食 ・検査後食 ・嚥下困難食 ・離乳食 ・ミルク ・幼児食 ・学齢食 ・宿酔食 ・濃厚流動食 ・ハートフル食 ・加熱食 ・低刺激食 ・手づかみ食)
- ・特別食の糖尿病食 (・糖尿病食 ・糖腎食)
- ・特別食の腎臓食 (・腎炎食 ・腎不全食 ・ネフローゼ食 ・透析食 ・心不全高血圧食 ・妊娠高血圧症食)
- ・特別食の胃潰瘍食 (・潰瘍食 ・術後食 ・低残渣腸炎食)
- ・特別食のその他 (・肝炎食 ・貧血食 ・すい炎食 ・高脂血症食 ・無菌食 ・検査食 ・加算濃厚流動食)

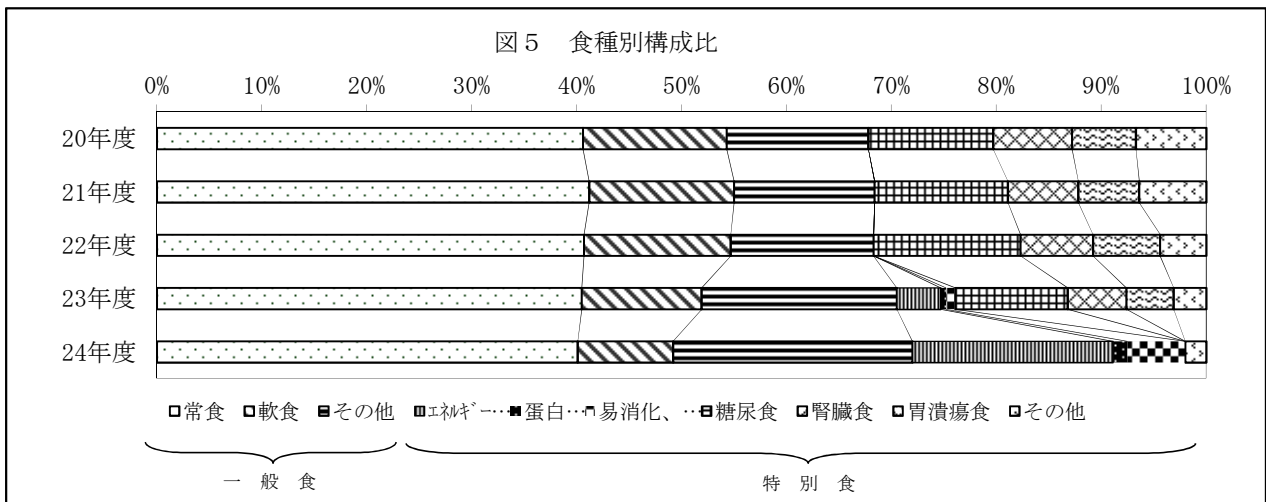

17. 栄養指導実施件数及び人数

(単位：件、人)

年度	区分	個別指導		集団指導		合 計		
		入院	外来	入院	外来	入院	外来	計
20	件 数	545	174	129	16	674	190	864
	延人数	545	174	861	152	1,406	326	1,732
21	件 数	666	146	140	38	806	184	990
	延人数	666	146	1,307	727	1,973	873	2,846
22	件 数	672	189	133	47	805	236	1,041
	延人数	672	189	1,308	938	1,980	1,127	3,107
23	件 数	638	201	123	31	761	232	993
	延人数	638	201	1,063	508	1,701	709	2,410
24	件 数	687	183	134	34	821	217	1,038
	延人数	687	183	848	601	1,535	784	2,319
対前年度 比較増減	件 数	49	△ 18	11	3	60	△ 15	45
	延人数	49	△ 18	△ 215	93	△ 166	75	△ 91

※ 主な内容

- ・個別指導（糖尿病、心臓病、高血圧症、外科術後、腎臓病、肥満症、咀嚼・嚥下問題等）
- ・集団指導（糖尿病教室、心臓病教室、母親教室、肝臓病教室、メディコトリム集団指導等）
- ・その他、栄養・食事相談について随時対応している。

第4節 職員の状況

1. 部門別職員数

(単位：人、%)

年度	部門別	医 師	看護部門				薬 劑 部 門	放 射 線 部 門	検 査 部 門	そ の 他 医 療 技 術 部 門	給 食 部 門	管理部門			合 計
			看 護 師	准 看 護 師	看 護 助 手	計						事 務 部 門	そ の 他	計	
20	総数	137.8	531.8	20.9	29.5	582.2	23.2	28.8	38.7	25.2	17.9	42.4	11.9	54.3	908.1
	構成比	15.2	58.4	2.3	3.2	63.9	2.6	3.2	4.3	2.8	2.0	4.7	1.3	6.0	100.0
21	総数	139.0	630.5	20.0	26.5	677.0	23.5	31.0	37.8	25.0	17.0	48.5	22.2	70.7	1,021.0
	構成比	13.6	61.7	2.0	2.6	66.3	2.3	3.0	3.7	2.4	1.7	4.8	2.2	7.0	100.0
22	総数	148.0	636.3	23.0	39.0	698.3	25.5	30.8	43.2	27.0	16.5	54.2	50.0	104.2	1,093.5
	構成比	13.5	58.1	2.1	3.6	63.8	2.3	2.8	4.0	2.5	1.5	5.0	4.6	9.6	100.0
23	総数	161.0	639.8	19.5	57.8	717.0	25.5	33.8	40.3	27.0	16.5	57.0	80.0	137.0	1,158.0
	構成比	13.9	55.3	1.7	5.0	62.0	2.2	2.9	3.5	2.3	1.4	4.9	6.9	11.8	100.0
24	総数	163.0	654.0	18.3	60.0	732.3	25.8	32.0	46.3	35.0	16.5	52.0	93.0	145.0	1,195.8
	構成比	13.6	54.7	1.5	5.0	61.2	2.2	2.7	3.9	2.9	1.4	4.3	7.8	12.1	100.0
対前年度 比較増減	総数	2.0	14.3	△1.3	2.3	15.3	0.3	△1.8	6.0	8.0	0.0	△5.0	13.0	8.0	37.8
	構成比	△0.3	△0.6	△0.2	0.0	△0.8	0.0	△0.2	0.4	0.6	0.0	△0.6	0.9	0.3	△0.0

※1 3月31日現在の職員数である。

2 管理者、臨床研修医、常勤的応援医師、育児休業者等、臨時職員（常勤換算後）を含む。

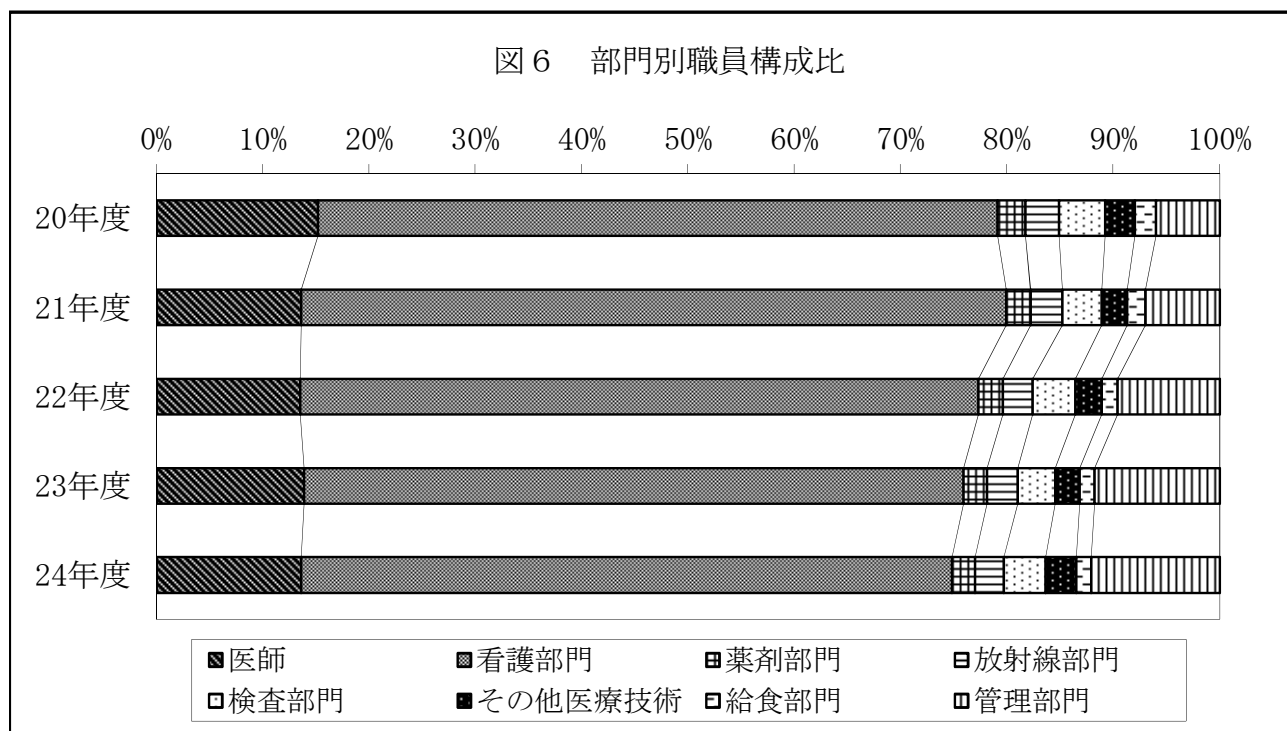

2. 病床100床当たり職員数

(単位：人、床)

区分 年度	医 師	看護部門	薬剤部門	給食部門	放 射 線 部 門	検 査 部 門	事 務 部 門	そ の 他 の 部 門	合 計	年 度 末 病 床 数
20	19.5	82.6	3.3	2.5	4.1	5.5	6.0	5.3	128.8	705
21	19.7	96.0	3.3	2.4	4.4	5.4	6.9	6.7	144.8	705
22	21.3	100.4	3.7	2.4	4.4	6.2	7.8	11.1	157.3	695
23	23.2	103.0	3.7	2.4	4.9	5.8	8.2	15.4	166.6	695
24	23.5	105.3	3.7	2.4	4.6	6.7	7.5	18.4	172.1	695
対前年度 比較増減	0.3	2.3	0.0	0.0	△0.3	0.9	△0.7	3.0	5.5	0

図7 職種別100床当たり職員数

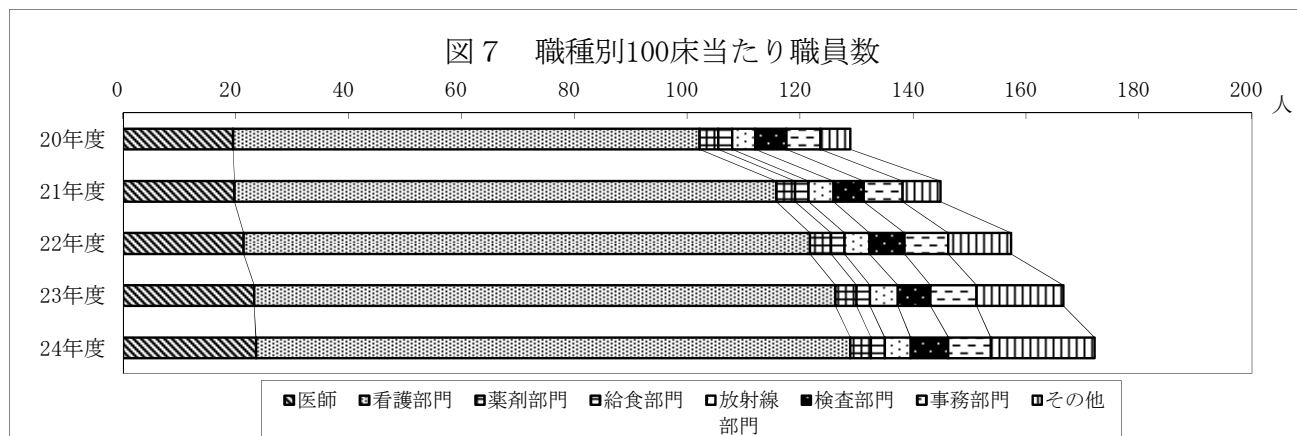

3. 職種別平均給与月額

(単位：円)

区分 年度	医 師	看 護 師	准 看 護 師	事 務 職 員	医 療 技 術 員	そ の 他	全 職 員
20	1,280,041	489,228	707,250	556,493	517,804	506,197	619,250
21	1,352,883	442,553	0	584,007	488,719	507,548	584,745
22	1,356,595	444,083	0	592,025	476,065	524,365	588,685
23	1,341,870	441,048	0	565,409	435,592	527,992	596,660
24	1,330,207	434,978	0	562,406	414,658	525,976	572,547
対前年度 比較増減	△ 11,662	△ 6,070	0	△ 3,003	△ 20,934	△ 2,016	△ 24,113

4. 職種別平均年齢

(単位：歳)

区分 年度	医 師	看 護 師	准 看 護 師	事 務 職 員	医 療 技 術 員	そ の 他	全 職 員
20	42.3	36.2	60.0	41.5	39.0	46.2	38.9
21	42.1	34.8	-	43.6	39.7	47.4	37.1
22	41.5	34.8	-	44.4	38.2	48.1	36.9
23	42.0	34.7	-	43.1	35.2	49.1	36.6
24	42.6	35.0	-	42.1	34.9	50.1	36.7
対前年度 比較増減	0.6	0.3	-	△ 1.0	△ 0.3	1.0	0.1

※ 管理者、育児休業、無給休職者を含む。

第5節 経理の状況及び財務分析

1. 損益計算書

(千円、%)

区 分	年 度	20	21	22	23	24	対医業収益比				
							20	21	22	23	24
医 業 収 益		14,833,736	15,538,462	16,131,716	17,515,372	18,837,887	100.0	100.0	100.0	100.0	100.0
入 院 収 益		11,183,981	11,502,289	11,815,855	12,667,901	13,560,337	75.4	74.0	73.2	72.3	72.0
外 来 収 益		3,435,537	3,785,177	4,035,788	4,549,571	4,960,093	23.2	24.4	25.0	26.0	26.3
そ の 他 医 業 収 益		214,218	250,996	280,073	297,900	317,457	1.4	1.6	1.7	1.7	1.7
室 料 差 額 収 益		74,885	69,738	73,955	66,419	66,203	0.5	0.4	0.5	0.4	0.4
公 衆 衛 生 活 動 収 益		26,063	42,851	39,177	42,741	39,274	0.2	0.3	0.2	0.2	0.2
医 療 相 談 収 益		2,598	1,603	1,614	1,120	578	0.0	0.0	0.0	0.0	0.0
受 託 検 査 施 設 利 用 収 益		9,157	8,982	0	0	0	0.1	0.1	-	-	-
そ の 他 医 業 収 益		101,515	127,822	165,326	187,619	211,401	0.7	0.8	1.0	1.1	1.1
医 業 外 収 益		1,793,403	1,707,024	1,933,857	2,090,823	2,000,006	12.1	11.0	12.0	11.9	10.6
受 取 利 息 配 当 金		0	0	0	0	0	-	-	-	-	-
預 金 利 息		0	0	0	0	0	-	-	-	-	-
有 価 証 券 利 息		0	0	0	0	0	-	-	-	-	-
他 会 計 補 助 金		2,070	1,893	1,907	7,014	2,873	0.0	0.0	0.0	0.0	0.0
補 助 金		62,767	65,831	50,643	51,707	49,727	0.4	0.4	0.3	0.3	0.3
負 担 金 交 付 金		1,658,773	1,536,613	1,759,746	1,904,043	1,734,001	11.2	9.9	10.9	10.9	9.2
そ の 他 医 業 外 収 益		69,793	102,688	121,561	128,059	213,405	0.5	0.7	0.8	0.7	1.1
土 地 建 物 貸 付 料		8,848	8,838	7,758	8,083	8,633	0.1	0.1	0.0	0.0	0.0
公 舎 貸 付 料		13,112	10,788	8,300	7,577	7,071	0.1	0.1	0.1	0.0	0.0
駐 車 場 使 用 料		17,344	39,768	40,088	39,489	40,119	0.1	0.3	0.2	0.2	0.2
不 用 品 売 払 代 金		92	251	371	735	1,001	0.0	0.0	0.0	0.0	0.0
そ の 他 医 業 外 収 益		30,397	43,043	65,043	72,175	156,581	0.2	0.3	0.4	0.4	0.8
特 別 利 益		0	0	37,243	0	0	-	-	0.2	-	-
固 定 資 産 売 却 益		0	0	37,243	0	0	-	-	0.2	-	-
過 年 度 損 益 修 正 益		0	0	0	0	0	-	-	-	-	-
そ の 他 特 別 利 益		0	0	0	0	0	-	-	-	-	-
病 院 事 業 収 益 合 計		16,627,140	17,245,487	18,102,816	19,606,195	20,837,894	112.1	111.0	112.2	111.9	110.6
医 業 費 用		16,164,207	16,912,312	17,528,225	18,645,904	19,287,634	109.0	108.8	108.7	106.5	102.4
給 与 費		7,259,808	7,947,366	8,370,457	8,575,187	8,710,775	48.9	51.1	51.9	49.0	46.2
給 料		2,867,772	3,207,904	3,221,512	3,265,655	3,346,071	19.3	20.6	20.0	18.6	17.8
手 当		2,654,908	2,812,271	2,954,137	3,051,870	3,062,238	17.9	18.1	18.3	17.4	16.3
報 酬		71,253	66,946	75,732	90,473	83,492	0.5	0.4	0.5	0.5	0.4
賃 金		331,441	322,689	371,656	488,047	538,048	2.2	2.1	2.3	2.8	2.9
退 職 給 与 金		308,329	428,993	476,639	357,420	410,471	2.1	2.8	3.0	2.0	2.2
法 定 福 利 費		1,026,105	1,108,562	1,270,780	1,321,723	1,270,454	6.9	7.1	7.9	7.5	6.7
材 料 費		5,671,690	5,801,651	5,820,247	6,362,655	6,962,713	38.2	37.3	36.1	36.3	37.0
薬 品 費		2,533,206	2,734,820	2,711,892	3,002,410	3,358,747	17.1	17.6	16.8	17.1	17.8
診 療 材 料 費		2,815,572	2,710,158	2,744,221	2,993,925	3,210,409	19.0	17.4	17.0	17.1	17.0
給 食 材 料 費		106,430	110,077	114,748	112,220	126,188	0.7	0.7	0.7	0.6	0.7
医 療 消 耗 備 品 費		20,175	20,156	30,968	24,629	14,958	0.1	0.1	0.2	0.1	0.1
医 療 消 耗 品 費		8,245	9,929	9,304	20,996	19,586	0.1	0.1	0.1	0.1	0.1
そ の 他 材 料 費		188,062	216,511	209,113	208,475	232,824	1.3	1.4	1.3	1.2	1.2
経 費		2,128,057	2,097,524	2,365,444	2,741,648	2,774,433	14.3	13.5	14.7	15.7	14.7
厚 生 福 利 費		8,095	11,973	10,782	11,286	12,911	0.1	0.1	0.1	0.1	0.1
報 償 費		45,973	56,232	67,532	73,339	123,692	0.3	0.4	0.4	0.4	0.7
交 際 費		107	50	50	50	70	0.0	0.0	0.0	0.0	0.0
旅 費 交 通 費		20,536	26,585	29,905	36,824	39,375	0.1	0.2	0.2	0.2	0.2
職 員 被 服 費		2,288	2,182	3,209	6,120	6,986	0.0	0.0	0.0	0.0	0.0
消 耗 品 費		63,845	78,395	74,970	112,759	105,790	0.4	0.5	0.5	0.6	0.6

※ 千円単位で表示させているため、端数が合わない場合がある。

(千円、%)

区 分	年 度	対前年度増減額				対前年度比			
		21-20	22-21	23-22	24-23	21/20	22/21	23/22	24/23
医 業 収 益		704,726	593,253	1,383,656	1,322,515	104.8	103.8	108.6	107.6
入 院 収 益		318,308	313,566	852,047	892,435	102.8	102.7	107.2	107.0
外 来 収 益		349,640	250,611	513,783	410,522	110.2	106.6	112.7	109.0
そ の 他 医 業 収 益		36,778	29,077	17,827	19,558	117.2	111.6	106.4	106.6
室 料 差 額 収 益		△ 5,147	4,217	△ 7,536	△ 215	93.1	106.0	89.8	99.7
公 衆 衛 生 活 動 収 益		16,788	△ 3,674	3,564	△ 3,467	164.4	91.4	109.1	91.9
医 療 相 談 収 益		△ 996	12	△ 494	△ 542	61.7	100.7	69.4	51.6
受 託 検 査 施 設 利 用 収 益		△ 175	△ 8,982	0	0	98.1	皆減	-	-
そ の 他 医 業 収 益		26,307	37,504	22,293	23,782	125.9	129.3	113.5	112.7
医 業 外 収 益		△ 86,379	226,833	156,966	△ 90,817	95.2	113.3	108.1	95.7
受 取 利 息 配 当 金		0	0	0	0	-	-	-	-
預 金 利 息		0	0	0	0	-	-	-	-
有 価 証 券 利 息		0	0	0	0	-	-	-	-
他 会 計 補 助 金		△ 177	14	5,107	△ 4,141	91.4	100.7	367.8	41.0
補 助 金		3,064	△ 15,188	1,064	△ 1,980	104.9	76.9	102.1	96.2
負 担 金 交 付 金		△ 122,161	223,133	144,297	△ 170,042	92.6	114.5	108.2	91.1
そ の 他 医 業 外 収 益		32,895	18,873	6,499	85,346	147.1	118.4	105.3	166.6
土 地 建 物 貸 付 料		△ 10	△ 1,079	325	550	99.9	87.8	104.2	106.8
公 舎 貸 付 料		△ 2,324	△ 2,488	△ 723	△ 505	82.3	76.9	91.3	93.3
駐 車 場 使 用 料		22,425	320	△ 599	630	229.3	100.8	98.5	101.6
不 用 品 売 払 代 金		158	120	364	266	271.6	148.0	198.2	136.2
そ の 他 医 業 外 収 益		12,646	22,000	7,132	84,406	141.6	151.1	111.0	216.9
特 別 利 益		0	37,243	△ 37,243	0	-	皆増	皆減	-
固 定 資 産 売 却 益		0	37,243	△ 37,243	0	-	皆増	皆減	-
過 年 度 損 益 修 正 益		0	0	0	0	-	-	-	-
そ の 他 特 別 利 益		0	0	0	0	-	-	-	-
病 院 事 業 収 益 合 計		618,347	857,329	1,503,380	1,231,698	103.7	105.0	108.3	106.3
医 業 費 用		748,104	615,914	1,117,679	641,730	104.6	103.6	106.4	103.4
給 与 費		687,558	423,091	204,730	135,588	109.5	105.3	102.4	101.6
給 料		340,132	13,608	44,143	80,415	111.9	100.4	101.4	102.5
手 報 酬		157,364	141,866	97,732	10,369	105.9	105.0	103.3	100.3
賃 金		△ 4,307	8,786	14,740	△ 6,980	94.0	113.1	119.5	92.3
退 職 給 与 金		△ 8,752	48,967	116,391	50,001	97.4	115.2	131.3	110.2
法 定 福 利 費		120,664	47,646	△ 119,219	53,052	139.1	111.1	75.0	114.8
材 料 費		82,457	162,218	50,943	△ 51,268	108.0	114.6	104.0	96.1
薬 品 費		129,961	18,596	542,408	600,058	102.3	100.3	109.3	109.4
診 療 材 料 費		201,614	△ 22,927	290,518	356,336	108.0	99.2	110.7	111.9
給 食 材 料 費		△ 105,415	34,063	249,704	216,484	96.3	101.3	109.1	107.2
医 療 消 耗 備 品 費		3,647	4,671	△ 2,528	13,968	103.4	104.2	97.8	112.4
医 療 消 耗 品 費		△ 18	10,812	△ 6,340	△ 9,670	99.9	153.6	79.5	60.7
そ の 他 材 料 費		1,684	△ 625	11,692	△ 1,410	120.4	93.7	225.7	93.3
経 費		28,449	△ 7,398	△ 638	24,349	115.1	96.6	99.7	111.7
厚 生 福 利 費		△ 30,534	267,920	376,204	32,785	98.6	112.8	115.9	101.2
報 償 費		3,878	△ 1,191	504	1,625	147.9	90.0	104.7	114.4
交 際 費		10,260	11,300	5,807	50,353	122.3	120.1	108.6	168.7
旅 費 交 通 費		△ 57	0	0	20	46.7	100.0	100.0	140.0
職 員 被 服 費		6,049	3,320	6,919	2,551	129.5	112.5	123.1	106.9
消 耗 品 費		△ 106	1,026	2,911	866	95.4	147.0	190.7	114.1
		14,549	△ 3,425	37,790	△ 6,969	122.8	95.6	150.4	93.8

1. 損益計算書

(千円、%)

区 分	年 度					対医業収益比				
	20	21	22	23	24	20	21	22	23	24
消耗備品費	13,057	17,777	33,249	51,144	15,555	0.1	0.1	0.2	0.3	0.1
光熱水費	242,311	236,481	256,313	245,418	256,771	1.6	1.5	1.6	1.4	1.4
燃料費	101,371	78,092	97,945	115,381	117,240	0.7	0.5	0.6	0.7	0.6
食糧費	130	124	224	86	114	0.0	0.0	0.0	0.0	0.0
印刷製本費	1,835	2,736	2,829	3,133	2,830	0.0	0.0	0.0	0.0	0.0
修繕費	540,393	463,208	547,192	771,988	684,688	3.6	3.0	3.4	4.4	3.6
保険料	27,696	37,879	37,376	38,750	37,805	0.2	0.2	0.2	0.2	0.2
賃借料	181,243	180,469	220,212	247,311	268,169	1.2	1.2	1.4	1.4	1.4
委託料	844,993	863,983	942,468	974,605	1,048,566	5.7	5.6	5.8	5.6	5.6
通信運搬費	15,845	16,670	17,505	20,338	22,297	0.1	0.1	0.1	0.1	0.1
清掃費	900	900	864	870	850	0.0	0.0	0.0	0.0	0.0
会費負担金	4,251	3,707	4,615	5,295	7,094	0.0	0.0	0.0	0.0	0.0
雑費	13,186	20,081	18,205	26,950	23,629	0.1	0.1	0.1	0.2	0.1
研究研修費	69,477	81,748	88,417	93,012	98,146	0.5	0.5	0.5	0.5	0.5
研究材料費	72	68	44	0	336	0.0	0.0	0.0	-	0.0
図書費	11,773	9,772	10,726	10,782	9,344	0.1	0.1	0.1	0.1	0.0
旅費	33,194	42,318	43,961	44,994	50,160	0.2	0.3	0.3	0.3	0.3
研究雑費	24,438	29,590	33,687	37,236	38,306	0.2	0.2	0.2	0.2	0.2
減価償却費	1,008,582	939,456	866,132	783,436	711,040	6.8	6.0	5.4	4.5	3.8
建物減価償却費	681,840	673,411	672,368	667,226	658,448	4.6	4.3	4.2	3.8	3.5
構築物減価償却費	6,260	6,260	6,199	5,941	5,819	0.0	0.0	0.0	0.0	0.0
器械備品減価償却費	320,482	259,785	187,565	110,270	46,773	2.2	1.7	1.2	0.6	0.2
その他無形固定資産減価償却費	0	0	0	0	0	-	-	-	-	-
資産減耗費	26,592	44,566	17,528	89,966	30,527	0.2	0.3	0.1	0.5	0.2
たな卸資産減耗費	7,996	8,338	8,015	11,595	9,964	0.1	0.1	0.0	0.1	0.1
固定資産除却費	18,597	36,229	9,514	78,371	20,563	0.1	0.2	0.1	0.4	0.1
医業外費用	827,710	799,070	777,232	869,240	848,967	5.6	5.1	4.8	5.0	4.5
支払利息及び企業債取扱諸費	115,781	99,589	90,296	96,371	96,841	0.8	0.6	0.6	0.6	0.5
企業債利息	105,852	97,633	88,340	95,393	95,863	0.7	0.6	0.5	0.5	0.5
長期借入金利息	9,780	1,956	1,956	978	978	0.1	0.0	0.0	0.0	0.0
一時借入金利息	149	0	0	0	0	0.0	-	-	-	-
企業債取扱手数料	0	0	0	0	0	-	-	-	-	-
繰延勘定償却	144,770	151,576	149,343	69,571	80,009	1.0	1.0	0.9	0.4	0.4
開発費償却	80,155	90,344	90,347	10,189	15,789	0.5	0.6	0.6	0.1	0.1
控除対象外消費税額償却	64,615	61,232	58,996	59,382	64,220	0.4	0.4	0.4	0.3	0.3
保育所費	0	0	0	0	25,343	-	-	-	-	0.1
消耗品費	0	0	0	0	1,954	-	-	-	-	0.0
消耗備品費	0	0	0	0	787	-	-	-	-	0.0
光熱水費	0	0	0	0	315	-	-	-	-	0.0
修繕費	0	0	0	0	8,321	-	-	-	-	0.0
保険料	0	0	0	0	4	-	-	-	-	0.0
委託料	0	0	0	0	13,962	-	-	-	-	0.1
雑損	567,159	547,905	537,593	703,298	646,774	3.8	3.5	3.3	4.0	3.4
その他雑損失	567,159	547,905	537,593	703,298	646,774	3.8	3.5	3.3	4.0	3.4
特別損失	0	0	0	0	0	-	-	-	-	-
固定資産売却損	0	0	0	0	0	-	-	-	-	-
その他特別損失	0	0	0	0	0	-	-	-	-	-
病院事業費用合計	16,991,917	17,711,382	18,305,457	19,515,144	20,136,601	114.5	114.0	113.5	111.4	106.9
当年度純損益	△ 364,778	△ 465,895	△ 202,641	91,051	701,293	-	-	-	-	-
当年度実質損益	815,166	669,703	830,362	1,034,024	1,522,869	-	-	-	-	-
未処分利益剰余金 (△未処理欠損金)	△ 2,963,642	△ 3,429,538	△ 3,632,179 (0)	91,051	792,344 (567,636)	-	-	-	-	-

※1 千円単位で表示させているため、端数が合わない場合がある。

2 平成22年度の未処理欠損金の()は、資本剰余金取り崩しによる欠損金処理後の額である。

3 平成24年度の未処分利益剰余金の()は、建設改良積立金を積み立てる方法により処分した後の額である。

(千円、%)

区 分	年 度	対前年度増減額				対前年度比			
		21-20	22-21	23-22	24-23	21/20	22/21	23/22	24/23
消 耗 備 品 費		4,720	15,472	17,895	△ 35,588	136.1	187.0	153.8	30.4
光 熱 水 費		△ 5,831	19,832	△ 10,895	11,353	97.6	108.4	95.7	104.6
燃 料 費		△ 23,278	19,853	17,436	1,859	77.0	125.4	117.8	101.6
食 糧 費		△ 6	100	△ 137	28	95.3	180.2	38.7	132.2
印 刷 製 本 費		901	93	304	△ 303	149.1	103.4	110.7	90.3
修 繕 費		△ 77,186	83,985	224,796	△ 87,301	85.7	118.1	141.1	88.7
保 險 料		10,183	△ 503	1,374	△ 945	136.8	98.7	103.7	97.6
賃 借 料		△ 775	39,743	27,099	20,858	99.6	122.0	112.3	108.4
委 託 料		18,990	78,484	32,137	73,961	102.2	109.1	103.4	107.6
通 信 運 搬 費		825	835	2,833	1,959	105.2	105.0	116.2	109.6
清 掃 費		0	△ 36	6	△ 20	100.0	96.0	100.7	97.7
会 費 負 担 金		△ 544	909	680	1,799	87.2	124.5	114.7	134.0
雑 費		6,894	△ 1,876	8,745	△ 3,321	152.3	90.7	148.0	87.7
研 究 研 修 費		12,271	6,669	4,595	5,134	117.7	108.2	105.2	105.5
研 究 材 料 費		△ 5	△ 24	△ 44	336	93.5	64.6	皆減	皆増
図 書 費		△ 2,001	954	56	△ 1,438	83.0	109.8	100.5	86.7
旅 費		9,124	1,642	1,034	5,166	127.5	103.9	102.4	111.5
研 究 雑 費		5,152	4,097	3,549	1,070	121.1	113.8	110.5	102.9
減 価 償 却 費		△ 69,126	△ 73,324	△ 82,696	△ 72,396	93.1	92.2	90.5	90.8
建 物 減 価 償 却 費		△ 8,428	△ 1,043	△ 5,143	△ 8,778	98.8	99.8	99.2	98.7
構 築 物 減 価 償 却 費		0	△ 61	△ 258	△ 121	100.0	99.0	95.8	98.0
器 械 備 品 減 価 償 却 費		△ 60,697	△ 72,220	△ 77,295	△ 63,497	81.1	72.2	58.8	42.4
その他無形固定資産減価償却費		0	0	0	0	-	-	-	-
資 産 減 耗 費		17,974	△ 27,038	72,438	△ 59,439	167.6	39.3	513.3	33.9
たな卸資産減耗費		342	△ 323	3,581	△ 1,631	104.3	96.1	144.7	85.9
固 定 資 産 除 却 費		17,632	△ 26,715	68,857	△ 57,808	194.8	26.3	823.8	26.2
医 業 外 費 用		△ 28,640	△ 21,839	92,008	△ 20,273	96.5	97.3	111.8	97.7
支払利息及び企業債取扱諸費		△ 16,192	△ 9,293	6,075	469	86.0	90.7	106.7	100.5
企 業 債 利 息		△ 8,219	△ 9,293	7,053	469	92.2	90.5	108.0	100.5
長 期 借 入 金 利 息		△ 7,824	0	△ 978	0	20.0	100.0	50.0	100.0
一 時 借 入 金 利 息		△ 149	0	0	0	皆減	-	-	-
企 業 債 取 扱 手 数 料		0	0	0	0	-	-	-	-
繰 延 勘 定 償 却		6,806	△ 2,233	△ 79,772	10,438	104.7	98.5	46.6	115.0
開 発 費 償 却		10,189	3	△ 80,158	5,600	112.7	100.0	11.3	155.0
控除対象外消費税額償却		△ 3,383	△ 2,236	386	4,838	94.8	96.3	100.7	108.1
保 育 所 費		0	0	0	25,343	-	-	-	皆増
消 耗 品 費		0	0	0	1,954	-	-	-	皆増
消 耗 備 品 費		0	0	0	787	-	-	-	皆増
光 熱 水 費		0	0	0	315	-	-	-	皆増
修 繕 費		0	0	0	8,321	-	-	-	皆増
保 險 料		0	0	0	4	-	-	-	皆増
委 託 料		0	0	0	13,962	-	-	-	皆増
雑 損 失		△ 19,254	△ 10,312	165,705	△ 56,524	96.6	98.1	130.8	92.0
そ の 他 雑 損 失		△ 19,254	△ 10,312	165,705	△ 56,524	96.6	98.1	130.8	92.0
特 別 損 失		0	0	0	0	-	-	-	-
固 定 資 産 売 却 損 失		0	0	0	0	-	-	-	-
そ の 他 特 別 損 失		0	0	0	0	-	-	-	-
病 院 事 業 費 用 合 計		719,465	594,075	1,209,687	621,457	104.2	103.4	106.6	103.2
当 年 度 純 損 益		△ 101,118	263,254	293,692	610,242	-	-	-	-
当 年 度 実 質 損 益		△ 145,463	160,659	203,662	488,845	-	-	-	-

2. 貸借対照表

(円)

年度	20	21	22	23	24
【資産の部】					
固定資産	16,868,865,256	17,075,033,601	17,878,591,905	19,079,825,704	19,627,329,718
有形固定資産	16,839,074,056	17,045,242,401	17,848,800,705	19,050,034,504	19,597,538,518
土地	1,153,712,649	1,153,712,649	1,151,945,517	1,151,945,517	1,122,393,697
建築物	11,889,954,784	11,642,637,469	11,014,653,548	12,736,904,809	12,637,402,488
構築物	104,196,559	148,818,159	131,254,086	187,874,142	203,076,677
器械備品	3,472,887,562	3,849,846,707	3,882,842,333	4,858,498,906	5,187,505,256
車両	33,093,667	33,093,667	33,093,667	33,093,667	55,563,667
受贈財産評価額資産	38,224,905	42,049,337	42,897,392	43,789,582	43,789,582
建設仮勘定	147,001,430	175,081,913	1,592,111,662	37,925,381	347,804,651
その他有形固定資産	2,500	2,500	2,500	2,500	2,500
無形固定資産	29,791,200	29,791,200	29,791,200	29,791,200	29,791,200
電話加入権	29,791,200	29,791,200	29,791,200	29,791,200	29,791,200
流動資産	5,859,472,464	5,987,807,662	7,311,286,637	7,681,187,042	10,150,755,022
現金預金	2,784,196,919	3,112,484,680	4,070,962,369	4,350,869,089	6,366,938,365
未収金	2,848,425,420	2,723,271,419	3,020,556,097	3,156,309,876	3,603,673,642
貯蔵品	199,321,725	152,023,163	211,507,771	173,979,677	180,114,615
前払金	27,528,400	28,400	8,260,400	28,400	28,400
繰延勘定	514,846,443	420,789,396	353,859,839	403,866,493	388,358,970
開発費	211,261,643	120,917,643	30,570,500	31,581,500	15,792,500
控除対象外消費税額	303,584,800	299,871,753	323,289,339	372,284,993	372,566,470
資産合計	23,243,184,163	23,483,630,659	25,543,738,381	27,164,879,239	30,166,443,710
【負債の部】					
固定負債	4,890,000,000	4,890,000,000	4,890,000,000	4,930,000,000	4,970,000,000
他会計借入金	4,890,000,000	4,890,000,000	4,890,000,000	4,890,000,000	4,890,000,000
退職給与引当金	0	0	0	40,000,000	80,000,000
流動負債	2,418,218,148	1,885,567,638	2,371,998,530	1,687,947,489	2,600,426,853
未払金	2,371,153,982	1,835,134,371	2,316,948,233	1,630,569,822	2,537,131,045
その他流動負債	47,064,166	50,433,267	55,050,297	57,377,667	63,295,808
負債合計	7,308,218,148	6,775,567,638	7,261,998,530	6,617,947,489	7,570,426,853
【資本の部】					
資本金	12,830,929,147	12,470,880,364	12,742,622,683	13,226,586,544	13,211,320,336
自己資金	5,785,601,838	5,785,601,838	5,785,601,838	5,785,601,838	5,785,601,838
借入資金	7,045,327,309	6,685,278,526	6,957,020,845	7,440,984,706	7,425,718,498
企業債	7,045,327,309	6,685,278,526	6,957,020,845	7,440,984,706	7,425,718,498
剰余金	3,104,036,868	4,237,182,657	5,539,117,168	7,320,345,206	9,384,696,521
資本剰余金	6,067,679,032	7,666,720,259	9,171,296,121 (5,539,117,168)	7,229,294,144	8,592,352,847
利益剰余金 (△欠損金)	△ 2,963,642,164	△ 3,429,537,602	△ 3,632,178,953 (0)	91,051,062	792,343,674
資本合計	15,934,966,015	16,708,063,021	18,281,739,851	20,546,931,750	22,596,016,857
負債資本合計	23,243,184,163	23,483,630,659	25,543,738,381	27,164,879,239	30,166,443,710

※ 平成22年度の剰余金の()は、資本剰余金取り崩しによる欠損金処理後の剰余金であり、対前年度増減額及び対前年度比は()との比較である。

(円)

区 分	年 度				対前年度比 24/23
	対 前 21-20	年 度 22-21	増 減 23-22	額 24-23	
【資産の部】					
固 定 資 産	206,168,345	803,558,304	1,201,233,799	547,504,014	102.9%
有 形 固 定 資 産	206,168,345	803,558,304	1,201,233,799	547,504,014	102.9%
土 地	0	△ 1,767,132	0	△ 29,551,820	97.4%
建 築 物	△ 247,317,315	△ 627,983,921	1,722,251,261	△ 99,502,321	99.2%
構 築 物	44,621,600	△ 17,564,073	56,620,056	15,202,535	108.1%
器 械 備 品	376,959,145	32,995,626	975,656,573	329,006,350	106.8%
車 両	0	0	0	22,470,000	167.9%
受贈財産評価額資産	3,824,432	848,055	892,190	0	100.0%
建設仮勘定	28,080,483	1,417,029,749	△ 1,554,186,281	309,879,270	917.1%
その他有形固定資産	0	0	0	0	100.0%
無 形 固 定 資 産	0	0	0	0	100.0%
電 話 加 入 権	0	0	0	0	100.0%
流 動 資 産	128,335,198	1,323,478,975	369,900,405	2,469,567,980	132.2%
現 金 預 金	328,287,761	958,477,689	279,906,720	2,016,069,276	146.3%
未 収 金	△ 125,154,001	297,284,678	135,753,779	447,363,766	114.2%
貯 蔵 品	△ 47,298,562	59,484,608	△ 37,528,094	6,134,938	103.5%
前 払 金	△ 27,500,000	8,232,000	△ 8,232,000	0	100.0%
繰 延 勘 定	△ 94,057,047	△ 66,929,557	50,006,654	△ 15,507,523	96.2%
開 発 費	△ 90,344,000	△ 90,347,143	1,011,000	△ 15,789,000	50.0%
控除対象外消費税額	△ 3,713,047	23,417,586	48,995,654	281,477	100.1%
資 産 合 計	240,446,496	2,060,107,722	1,621,140,858	3,001,564,471	111.0%
【負債の部】					
固 定 負 債	0	0	40,000,000	40,000,000	100.8%
他 会 計 借 入 金	0	0	0	0	100.0%
退 職 給 与 引 当 金	0	0	40,000,000	40,000,000	200.0%
流 動 負 債	△ 532,650,510	486,430,892	△ 684,051,041	912,479,364	154.1%
未 払 金	△ 536,019,611	481,813,862	△ 686,378,411	906,561,223	155.6%
その他流動負債	3,369,101	4,617,030	2,327,370	5,918,141	110.3%
負 債 合 計	△ 532,650,510	486,430,892	△ 644,051,041	952,479,364	114.4%
【資本の部】					
資 本 金	△ 360,048,783	271,742,319	483,963,861	△ 15,266,208	99.9%
自 己 資 本 金	0	0	0	0	100.0%
借 入 資 本 金	△ 360,048,783	271,742,319	483,963,861	△ 15,266,208	99.8%
企 業 債	△ 360,048,783	271,742,319	483,963,861	△ 15,266,208	99.8%
剰 余 金	1,133,145,789	1,301,934,511	1,781,228,038	2,064,351,315	128.2%
資 本 剰 余 金	1,599,041,227	1,504,575,862 (△ 2,127,603,091)	1,690,176,976	1,363,058,703	118.9%
利 益 剰 余 金 (△ 欠 損 金)	465,895,438	202,641,351 (3,429,537,602)	91,051,062	701,292,612	870.2%
資 本 合 計	773,097,006	1,573,676,830	2,265,191,899	2,049,085,107	110.0%
負 債 資 本 合 計	240,446,496	2,060,107,722	1,621,140,858	3,001,564,471	111.0%

3. 財務分析に関する調

項 目	算 式
(1) 資産及び資本構成比率	
1 固定資産構成比率 (%)	$\frac{\text{固定資産}}{\text{総資産}} \times 100$
2 固定負債構成比率 (%)	$\frac{\text{固定負債} + \text{借入資本金}}{\text{負債資本合計}} \times 100$
3 自己資本構成比率 (%)	$\frac{\text{自己資本金} + \text{剰余金}}{\text{負債資本合計}} \times 100$
4 固定資産対長期資本比率 (%)	$\frac{\text{固定資産}}{\text{資本合計} + \text{固定負債}} \times 100$
5 固定比率 (%)	$\frac{\text{固定資産}}{\text{自己資本金} + \text{剰余金}} \times 100$
6 流動比率 (%)	$\frac{\text{流動資産}}{\text{流動負債}} \times 100$
7 当座（酸性試験）比率 (%)	$\frac{\text{現金預金} + \text{未収金}}{\text{流動負債}} \times 100$
8 現金比率 (%)	$\frac{\text{現金預金}}{\text{流動負債}} \times 100$
(2) 回転率	
1 自己資本回転率	$\frac{\text{医業収益}}{(\text{期首自己資本} + \text{期末自己資本}) \times 1/2}$
2 固定資産回転率	$\frac{\text{医業収益}}{(\text{期首固定資産} + \text{期末固定資産}) \times 1/2}$
3 減価償却率 (%)	$\frac{\text{当年度減価償却費}}{\text{固定資産} - \text{土地} - \text{建設仮勘定} + \text{当年度減価償却額}} \times 100$
4 流動資産回転率	$\frac{\text{医業収益}}{(\text{期首流動資産} + \text{期末流動資産}) \times 1/2}$
5 未収金回転率	$\frac{\text{医業収益}}{(\text{期首未収金} + \text{期末未収金}) \times 1/2}$
(3) 損益に関する各種比率	
1 総資本利益率 (%)	$\frac{\text{当年度純利益}}{(\text{期首総資本} + \text{期末総資本}) \times 1/2} \times 100$ ※総資本＝負債資本合計
2 経常収支比率 (%)	$\frac{\text{経常収益}}{\text{経常費用}} \times 100$
3 医業収支比率 (%)	$\frac{\text{医業収益}}{\text{医業費用}} \times 100$
4 利子負担率 (%)	$\frac{\text{支払利息}}{\text{借入資本金} + \text{長期及び一時借入金}} \times 100$
5 企業債償還額対減価償却費比率 (%)	$\frac{\text{企業債償還元金}}{\text{当年度減価償却額}} \times 100$
6 職員1人当たり医業収益（千円）	$\frac{\text{医業収益}}{\text{損益勘定所属職員数}}$
7 職員1人当たり有形固定資産（千円）	$\frac{\text{期末有形固定資産}}{\text{損益勘定所属職員数} + \text{資本勘定所属職員数}}$
8 累積欠損金比率 (%)	$\frac{\text{累積欠損金}}{\text{医業収益}} \times 100$
9 不良債務比率 (%)	$\frac{\text{流動負債} - \text{流動資産}}{\text{医業収益}} \times 100$
10 入院外来収益に対する企業債償還元金比率 (%)	$\frac{\text{企業債償還元金}}{\text{入院外来収益}} \times 100$
11 入院外来収益に対する企業債利息比率 (%)	$\frac{\text{企業債利息}}{\text{入院外来収益}} \times 100$
12 入院外来収益に対する職員給与費比率 (%)	$\frac{\text{職員給与費}}{\text{入院外来収益}} \times 100$

※ 企業債償還元金は借換債償還元金分を除く

20	21	22	23	24	都道府県立病院平均			
					20	21	22	23
72.6	72.7	70.0	70.2	65.1	79.0	78.7	78.6	77.1
51.3	49.3	46.4	45.5	41.1	63.4	62.4	61.9	60.6
38.2	42.7	44.3	48.2	50.3	28.1	29.2	30.1	31.0
81.0	79.1	77.2	74.9	71.2	86.4	85.9	85.4	84.2
189.8	170.4	157.9	145.6	129.4	281.2	269.2	261.2	249.0
242.3	317.6	308.2	455.1	390.3	219.3	227.3	241.7	246.6
232.9	309.5	299.0	444.8	383.4	209.0	219.5	232.6	236.7
115.1	165.1	171.6	257.8	244.8	111.7	118.7	124.5	130.1
2.56	2.69	2.79	3.03	3.26	1.64	1.63	1.66	1.59
0.88	0.92	0.92	0.95	0.97	0.59	0.59	0.63	0.65
6.08	5.63	5.41	4.20	3.77	5.35	4.80	4.99	4.97
2.93	2.62	2.43	2.34	2.11	2.56	2.51	2.62	2.51
5.46	5.58	5.62	5.67	5.57	5.76	5.60	5.71	5.65
△ 1.63	△ 1.99	△ 0.83	0.35	2.45	0.57	0.88	1.45	1.63
97.9	97.4	98.7	100.5	103.5	96.9	98.5	100.9	100.9
91.8	91.9	92.0	93.9	97.7	84.5	85.7	88.2	88.5
1.0	0.9	0.8	0.8	0.8	2.4	2.3	2.1	2.0
156.6	168.1	158.4	135.1	130.0	130.3	132.1	157.6	162.3
18,753	19,644	18,146	19,375	20,432	14,979	15,225	15,566	15,684
21,288	21,549	20,077	21,073	21,255	25,047	25,288	24,772	24,409
20.0	22.1	22.5	0.5	4.2	69.6	70.0	68.1	66.4
△ 23.2	△ 26.4	△ 30.6	△ 34.2	△ 40.1	0.4	0.2	0.1	-
10.8	10.3	8.7	6.1	5.0	11.5	10.7	12.5	12.4
0.7	0.6	0.6	0.6	0.5	3.4	3.3	3.3	3.0
49.7	52.0	52.8	49.8	47.0	65.9	64.7	62.6	61.9

4. 経営分析に関する調

項 目	内 訳	20	21	22	23	24	500床以上 黒字病院		
							23		
(1) 病床利用率 (%)	一 般 病 床	88.8	87.0	86.1	86.1	86.2	84.6		
	結 核 病 床	35.7	17.7	0.1	16.7	11.8	24.9		
	計 (他の病床含む)	87.6	85.5	84.1	85.5	85.6	82.4		
(2) 平均在院日数 (一般病床のみ) (日)		16.9	16.2	15.7	14.9	14.7	14.1		
(3) 患 者 数	一日平均患者数	617	603	593	595	595	516		
	入院 (人)	1,244	1,295	1,271	1,297	1,313	1,213		
	入院外来延患者数比率 (%)	134.1	142.5	142.7	145.4	148.2	158.6		
(4) 患者1人1日 当たり診療 収 益 (円)	入 院	投 薬	1,150	1,225	660	522	506	724	
		注 射	6,029	6,193	2,731	1,509	1,088	2,025	
		処置・手術	16,009	15,844	16,872	17,238	18,639	15,347	
		検 査	2,734	2,843	1,453	871	861	1,048	
		放 射 線	2,182	2,106	725	799	893	549	
		入 院 料	18,953	21,427	28,874	34,381	37,401	27,330	
		食 事 療 養	1,590	1,571	1,585	1,585	1,575	2,388	
		そ の 他	986	1,095	1,682	1,308	1,483	5,384	
	計	49,633	52,303	54,582	58,213	62,447	54,795		
	外 来	初 診 料	369	376	375	357	347	358	
		再 診 料	518	515	530	533	531	660	
		投 薬	807	942	1,306	1,320	1,595	1,758	
		注 射	2,761	3,254	3,920	4,770	5,298	2,864	
		処置・手術	502	686	499	590	679	1,022	
		検 査	2,700	2,696	2,988	3,120	3,312	3,019	
		放 射 線	2,187	2,143	2,256	2,421	2,293	2,205	
		そ の 他	1,524	1,465	1,190	1,265	1,357	1,951	
	計	11,368	12,077	13,063	14,375	15,413	13,837		
	(5) 費 用	患者1人1日当 たり薬品費 (円)	投 薬	842	921	936	962	1,175	1,263
			注 射	3,411	3,706	3,786	4,247	4,659	2,993
計			4,254	4,627	4,722	5,209	5,834	4,256	
入院患者1人1日当 たり給食材料費 (円)		472	501	530	516	581	288		
薬 品 使 用 効 率 (%)		投 薬	113.2	115.0	111.1	103.4	98.4	107.5	
		注 射	121.8	120.5	90.6	81.0	77.3	84.9	
計	120.1	119.4	94.7	85.2	81.6	91.6			
(6) 医業収益に 対する割合 (%) *他会計負担金除く	医 療 材 料 費	薬 品 費	15.1	15.9	15.4	15.9	16.7	14.0	
		そ の 他	21.1	19.4	18.7	18.6	18.4	13.2	
		計	36.3	35.2	34.1	34.5	35.1	27.2	
	職 員 給 与 費	48.9	51.1	51.6	48.7	46.0	49.9		
(7) 室 料 差 額 (%)	室料差額収益対入院収益	0.8	0.6	0.6	0.5	0.5	1.5		
	差額対象病床数の割合	11.1	11.0	10.6	10.8	10.8	16.2		
(8) 100床当たり 職員数 (人)	医 師	16.5	16.7	17.9	19.4	19.4	20.8		
	看 護 部 門	看 護 師	73.7	85.5	85.1	87.7	87.9	83.5	
		准看護師	3.2	2.8	3.3	2.8	2.6	1.6	
		看護助手	3.7	3.8	5.5	8.3	8.6	5.1	
		計	80.7	92.1	93.9	98.8	99.2	90.2	
	薬 剤 部 門	3.2	3.3	3.5	3.7	3.7	3.7		
	事 務 部 門	5.8	6.6	7.7	8.2	7.5	9.6		
給 食 部 門	2.3	2.4	2.3	2.4	2.4	2.3			
放 射 線 部 門	4.1	4.4	4.2	4.7	4.5	4.1			
検 査 部 門	5.2	5.4	5.9	5.8	6.6	5.6			
そ の 他	5.9	6.7	10.9	15.5	18.4	7.9			
全 職 員	123.6	137.6	146.3	158.6	161.7	144.4			

5. 職種別給与の調（平均給与月額）

年 度		20	21	22	23	24	500床以上	
							全 国 平 均	
項 目							23	
(1) 事 務 職 員	年間延職員数	467	441	480	504	490		
	年度末職員数	38	36	40	42	40		
	基本給	347,109	369,027	372,546	358,583	349,055	360,548	
	手当	209,383	214,980	219,479	206,825	213,351	208,663	
	内 訳	時間外勤務手当	37,925	44,107	55,229	51,796	61,659	53,449
		特殊勤務手当	0	0	0	0	0	1,438
		期末勤勉手当	142,024	139,052	134,748	126,308	122,229	124,452
		その他	29,435	31,821	29,502	28,722	29,463	29,324
	計	556,493	584,007	592,025	565,409	562,406	569,211	
	平均年齢	41.5	44.4	44.7	43.1	42.1	43	
平均経過年数	20.5	22.3	22.8	21.0	20.1	20		
(2) 医 師	年間延職員数	1,347	1,422	1,476	1,619	1,611		
	年度末職員数	114	116	124	134	134		
	基本給	531,345	542,962	540,606	540,746	541,769	547,463	
	手当	748,696	809,921	815,988	801,124	788,438	784,435	
	内 訳	時間外勤務手当	146,679	157,200	154,813	141,172	132,819	155,266
		特殊勤務手当	91,675	78,539	83,402	85,398	89,816	171,710
		期末勤勉手当	215,569	202,449	189,066	190,855	188,140	194,574
		その他	294,773	371,733	388,707	383,698	377,663	262,885
	計	1,280,041	1,352,883	1,356,595	1,341,870	1,330,207	1,331,898	
	平均年齢	42.1	41.9	41.6	41.8	42.5	43	
平均経過年数	12.8	14.4	15.1	15.3	16.3	15		
(3) 看 護 師	年間延職員数	5,414	6,637	6,717	6,777	6,971		
	年度末職員数	452	545	555	561	569		
	基本給	294,320	283,130	281,536	279,068	276,640	290,834	
	手当	194,908	159,423	162,547	161,980	158,338	177,519	
	内 訳	時間外勤務手当	31,524	26,887	30,224	29,750	29,669	28,751
		特殊勤務手当	20,537	9,288	9,450	10,280	10,273	24,372
		期末勤勉手当	113,814	96,131	95,251	93,545	90,247	97,754
		その他	29,033	27,117	27,623	28,405	28,149	26,641
	計	489,228	442,553	444,083	441,048	434,978	468,353	
	平均年齢	36.5	34.9	34.6	35.1	32.4	37	
平均経過年数	14.1	12.8	12.8	12.7	12.5	13		
(4) 准 看 護 師	年間延職員数	12	0	0	0	0		
	年度末職員数	1	0	0	0	0		
	基本給	419,333	0	0	0	0	376,885	
	手当	287,917	0	0	0	0	201,554	
	内 訳	時間外勤務手当	49,167	0	0	0	0	28,487
		特殊勤務手当	17,333	0	0	0	0	26,834
		期末勤勉手当	174,000	0	0	0	0	125,170
		その他	47,417	0	0	0	0	21,063
	計	707,250	0	0	0	0	578,439	
	平均年齢	60.0	0.0	0.0	0.0	0.0	53	
平均経過年数	42.0	0.0	0.0	0.0	0.0	31		

年 度		20	21	22	23	24	500床以上 全国平均		
		項 目						23	
(5)	年間延職員数	1,211	1,309	1,310	1,362	1,551			
	年度末職員数	101	109	107	115	131			
	基本給	315,239	306,242	292,121	268,521	258,749	330,082		
	手当	202,565	182,477	183,944	167,070	155,908	197,449		
	医療 技術 員	内訳	時間外勤務手当	57,922	51,302	62,395	54,308	47,894	46,829
			特殊勤務手当	0	2,327	2,315	3,214	3,729	8,973
			期末勤勉手当	124,018	107,180	99,133	87,918	82,713	112,823
			その他	20,625	21,668	20,101	21,631	21,573	28,824
	計	517,804	488,719	476,065	435,592	414,658	527,531		
	平均年齢	39.2	39.7	38.4	35.0	34.9	40		
平均経過年数	16.6	16.8	15.6	12.7	11.9	17			
(6)	年間延職員数	310	292	252	252	252			
	年度末職員数	25	24	21	21	21			
	基本給	337,913	344,462	350,762	353,179	354,706	325,583		
	手当	168,284	163,086	173,603	174,813	171,270	151,433		
	その 他の 職員	内訳	時間外勤務手当	18,555	22,366	34,948	34,607	32,163	21,453
			特殊勤務手当	0	0	0	0	0	5,651
			期末勤勉手当	132,368	124,264	121,171	121,060	119,655	108,124
			その他	17,361	16,455	17,484	19,147	19,452	16,205
	計	506,197	507,548	524,365	527,992	525,976	477,016		
	平均年齢	46.5	47.4	48.0	49.1	50.1	47		
平均経過年数	24.7	25.3	26.0	27.0	28.0	23			
(7)	年間延職員数	8,761	10,101	10,235	10,514	10,875			
	年度末職員数	731	830	847	873	895			
	基本給	338,182	328,227	326,224	323,585	318,436	335,261		
	手当	281,068	256,518	262,461	263,515	254,112	260,700		
	全 職 員	内訳	時間外勤務手当	52,784	49,018	53,598	51,262	49,048	48,927
			特殊勤務手当	26,810	17,461	18,526	20,192	20,422	39,722
			期末勤勉手当	133,112	115,217	111,767	110,030	105,796	114,458
			その他	68,362	74,822	78,571	82,031	78,845	57,593
	計	619,250	584,745	588,685	587,100	572,547	595,961		
	平均年齢	38.4	37.3	37.0	36.8	35.2	39		
平均経過年数	15.0	14.3	14.3	13.8	13.7	15			

※1 年間延べ職員数は、各月末の人員の合計である。

2 育児休業者、無給休職者は除いている。

県立つくしが丘病院

空白ページ

青森県立つくしが丘病院の理念

我が国では、社会の複雑多様化や少子・高齢化等の変化が急速に進み、そのため国民の間には種々の歪みをもたらされ、精神医療及び保健福祉は国民にとって一層希求なものとなってきている。

このようなおり、青森県唯一の県立精神科病院である本院へ寄せる県民の期待は極めて大きいものがあり、我々職員は県民の期待に応えるべく最善を尽くすことをまず心に銘ずべきである。

そして我々は「人権を尊重した精神医療の推進」、「良質な精神医療の提供」、「地域精神医療・福祉活動の支援」を理念として掲げる。

人権を尊重した精神医療の推進

入院患者の行動の制限を行わざるを得ない精神科病院では、患者の人権には特に配慮しなければならないのはいうまでもない。

本院では以前からこの点については努力を重ねてきたところであるが、さらに一層徹底して推進してゆかねばならない。

そのため、外来医療の充実、入院期間の短期化、長期入院患者の社会復帰の促進に努める必要がある。

良質な精神医療の提供

本県精神医療の中核病院としての役割を担っている本院においては、本県精神医療の範となるべく出来得る限り良質な医療の提供に努めなければならない。

そのため、マンパワーの充実、医療環境の整備等ソフト・ハード面の充実・整備を図る必要がある。

地域精神医療・福祉活動の支援

精神医療・福祉の充実のためには、関係者共通の認識と地域住民の理解のもと活発な地域活動が開かれてゆかねばならない。

そのため、医療機関、精神保健福祉センター、保健所その他福祉関係機関との連携を図り、積極的に地域活動を支援していく必要がある。

青森県立つくしが丘病院長

堀 内 雅 之

空白ページ

第1章 病院の沿革及び施設の概要

空白ページ

第1章 病院の沿革及び施設の概要

第1節 病院の沿革

当院は、青森県立中央病院の精神科病棟（八重田病棟）が老朽化したことに伴い、また、民間の精神科病院では処遇が困難な精神疾患の患者さんにも適切に対応していくため、昭和51年に精神保健福祉法第19条の7（旧精神衛生法第4条）の規定に基づく県立精神科病院として開設された。

病院の建物については、昭和48年の石油ショックの影響により工事費が著しく高騰したため、建設工事を第一期工事（本館及び一般病床240床）と第二期工事（老人病棟50床及び一般病床60床、計110床）とに分割して施工した。

第一期工事は昭和51年3月に完成し、同年6月1日の開院とともに、県立中央病院精神科病棟から入院患者121人が移管された。また、第二期工事は昭和60年7月に完成し、同年8月20日に使用開始、これにより病院全体で350床となった。

その後、阪神・淡路大震災を契機として行われた平成7年度の耐震診断によって、第一期工事の建物（本館及び240床）の耐震補強工事の必要性が指摘され、その一方で県立の精神科病院のあり方や診療機能についての検討がなされた。

このため、当院は、精神科急性期医療に重点を置き、さらに児童青年期精神医療への取り組みや民間では対応困難な患者さんへの対応など、従前以上に県立精神科病院としての役割を果たすとともに、患者さんの療養環境の改善を図るため、個室割合を大幅に増やし、病床数を全体で230床（個室割合約4割）として建物を改築・改修することとした。

改築・改修工事は、平成18年度に実施設計を終え、平成19年度に着工し、改築棟（本館及び150床）は平成21年3月に完成、同月に使用開始し、改修棟（80床）は同年8月に完成し、同年9月に使用開始した。また、平成22年度には旧病院敷地を外構工事等によって整備し、平成22年12月から駐車場として使用開始した。これにより、病院の改築・改修に係る一連の工事が完了した。

【病院等建設に係る主な経緯並びに診療報酬に係る主な施設基準の届出状況】

43. 5. 23	青森県立精神病院建設準備小委員会設置	新病院建設の方向づけ	
43. 10. 31	青森県精神衛生審議会「県立精神衛生総合センター（案）」について答申		
47. 3.	青森県立精神病院建設委員会設置		
48. 9. 25	青森県医療機関整備審議会「青森県立精神病院の新設について」答申		
48. 10. 25	県立精神病院建設工事（整地）着工		
48. 11. 5	青森県立精神病院開設許可		
49. 7. 30	第一期工事（本体工事）起工式挙行		
51. 3. 22	第一期工事完成		本館（管理棟、診療棟、サービス棟）生活療法棟、作業療法棟、病棟（開放120床、閉鎖120床）2棟、一戸建
51. 3. 25	院長、副院長公舎完成		
51. 5. 24	病院使用許可（180床）		
51. 6. 1	病院名を「青森県立つくしが丘病院」に変更し開院		
51. 6. 1	県立中央病院精神科病棟の入院患者121人を移管		
51. 7. 6	基準看護（特一類）、基準給食、基準寝具承認	指令第4063号	
51. 8. 7	看護婦宿舎（つくし寮）完成	1棟、20室	
51. 8. 10	医師公舎完成	医師公舎1棟、6戸建	

55. 3. 21	病院使用許可 (60床) 増床	使用許可病床数240床指令第16
55. 4. 1	240床使用開始 (S55年4~5月青森市小浜分院より入院患者41人転院)	54号
58. 10. 5	第二期工事実施設計完成	
59. 6. 28	第二期工事着工	
60. 7. 17	第二期工事完成	
60. 8. 14	病院使用許可 (110床) 増床	指令第3693号
60. 8. 20	350床使用開始 (S60年8~9月青森市小浜分院より入院患者74人転院)	増床110床 (うち老人病床50床)
60. 12. 7	運動療法等施設基準の承認	(精)第3号精神科作業療法
H 3. 4. 1	老人性痴呆疾患センターの設置	青森県知事 (H3. 3. 28指定)
		(痴治)第1号
3. 6. 1	精神科作業療法 入院時食事療法(1)	(精)第17号 (食)第1224号
4. 4. 1	基準寝具設備 (病衣) の承認	(寝)第1310号
5. 1. 1	夜間看護等加算の承認	(夜看)第19号
5. 11. 1	土曜休診の実施	
6. 10. 1	新看護体系へ移行 (精神病棟入院基本料4)	(看)第12号
7. 7. 1	適時適温給食の実施	
8. 4. 1	補綴物維持管理料	(補管)第117号
11. 10. 1	青森県精神科救急医療システム参加	
16. 4. 1	医療保護入院等診療料	(医療保護)第2号
16. 6. 1	精神病棟入院基本料3の施設基準承認	(看)第288号
16. 7. 1	褥瘡患者管理加算	(褥)第95号
17. 7. 15	医療観察法に基づく指定通院医療機関の指定	東北厚生局長指定通院医療機関指定書第1号
17. 9. 22	通院対象者通院医学管理料承認	(通処医管)第1号
18. 4. 1	精神病棟入院基本料2 (看護補助加算3)	(精神入院)第305号15対1 (看配)第307号
18. 4. 1	栄養管理実施加算	(栄養管理)第19号
18. 4. 1	救急医療管理加算・乳幼児救急医療加算	(救・乳)第8号
18. 6. 1	歯科疾患総合指導料1	(歯総指)第383号
18. 12. 1	精神病棟入院基本料2 (看護補助加算2)	(看補)第443号看護補助者加算
19. 4. 1	地方公営企業法全部適用	10対1
19. 7. 18	改築・改修工事着工	
20. 4. 1	検体検査管理加算 (I)	(検1)第99号
20. 6. 1	精神病棟入院基本料2 (看護補助加算1)	(看補)第462号看護補助加算
		6対1
21. 3. 10	改築棟完成	
21. 3. 23	改築棟の病棟のみ使用開始(150床)	
21. 4. 1	療養環境加算 (A・B・C病棟)	(療)第40号
21. 6. 1	通院対象者社会復帰連携体制強化加算	(通社連強)第2号
21. 8. 1	精神科急性期治療病棟入院料1	(精急1)第2号

21. 8. 20	改修棟完成	
21. 9. 1	CT撮影	(CM)第72号
21. 9. 1	精神科応急入院施設管理加算	(精応)第2号
21. 9. 24	改築棟全面運用開始	
21. 9. 29	改修棟使用開始 (80床)	
21. 9. 29	病院使用許可 (230床)	指令第235号
21. 10. 1	療養環境加算 (変更) (D・E病棟追加)	(療)第40号
22. 3. 26	旧病院解体工事完了	
22. 4. 1	精神病棟入院基本料3 (看護補助加算1)	(精神入院)第305号15対1 (看配)第307号 (看補)第462号30対1
22. 4. 1	救急医療管理加算・乳幼児救急医療管理加算	(救急加算)第30号
22. 4. 1	認知症専門診断管理料	(認知診)第2号
22. 4. 1	精神科地域移行実施加算	(精移行)第9号
22. 12. 8	外構 (駐車場等) 工事完了	
23. 12. 1	薬剤管理指導料	(薬)第132号
24. 4. 1	患者サポート体制充実加算	(患サポ)第21号
24. 4. 1	夜間休日救急搬送医学管理料	(夜救管)第6号
25. 8. 1	医療安全対策加算2	(医療安全)第52号

第2節 施設の概要

1. 土地、建物及び附属建物

区 分	敷地面積	建 物 構 造	建物面積	備 考
病 院	m ² 175,925.33		m ² 11,058.660	
改 築 棟		鉄筋コンクリート造3階建	8,728.880	
改 修 棟		鉄筋コンクリート造2階建	2,329.780	
公 舎			511.245	
医 師 公 舎		鉄筋コンクリート造3階建	511.245	1棟(6戸建)

2. 近年における建設改良費

ア. 病院増改築工事及び医療器械整備事業等

(単位：千円)

区分 年度	執 行 額			左 の 財 源 内 訳			
	増改築 工事費	医療器械 等整備費	計	出資金	負担金	補助金	企業債
17	35,043	9,675	44,718	0	5,276	30,442	9,000
18	58,800	9,855	68,655	0	855	58,800	9,000
19	324,912	4,546	329,458	0	134,149	191,309	4,000
20	2,130,460	40,619	2,171,079	0	692,671	1,478,408	0
21	335,033	249,799	584,832	0	420,040	164,792	0
22	105,404	11,387	116,791	0	14,447	102,344	0
23	0	559	559	0	559	0	0
24	0	4,148	4,148	0	4,148	0	0

青森県立つくしが丘病院施設概況

改築棟平面図

3階

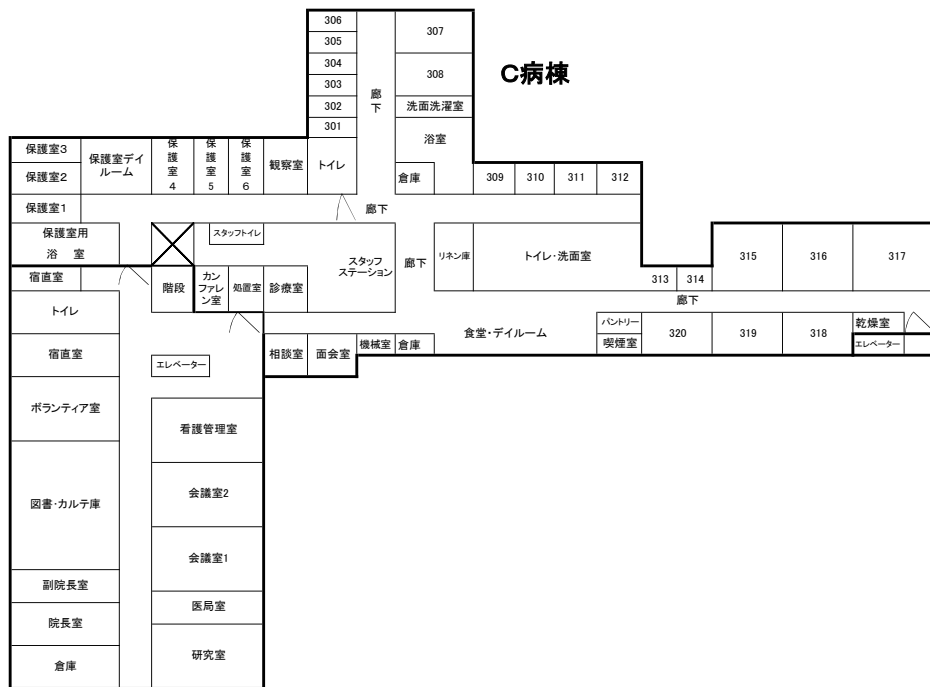

2階

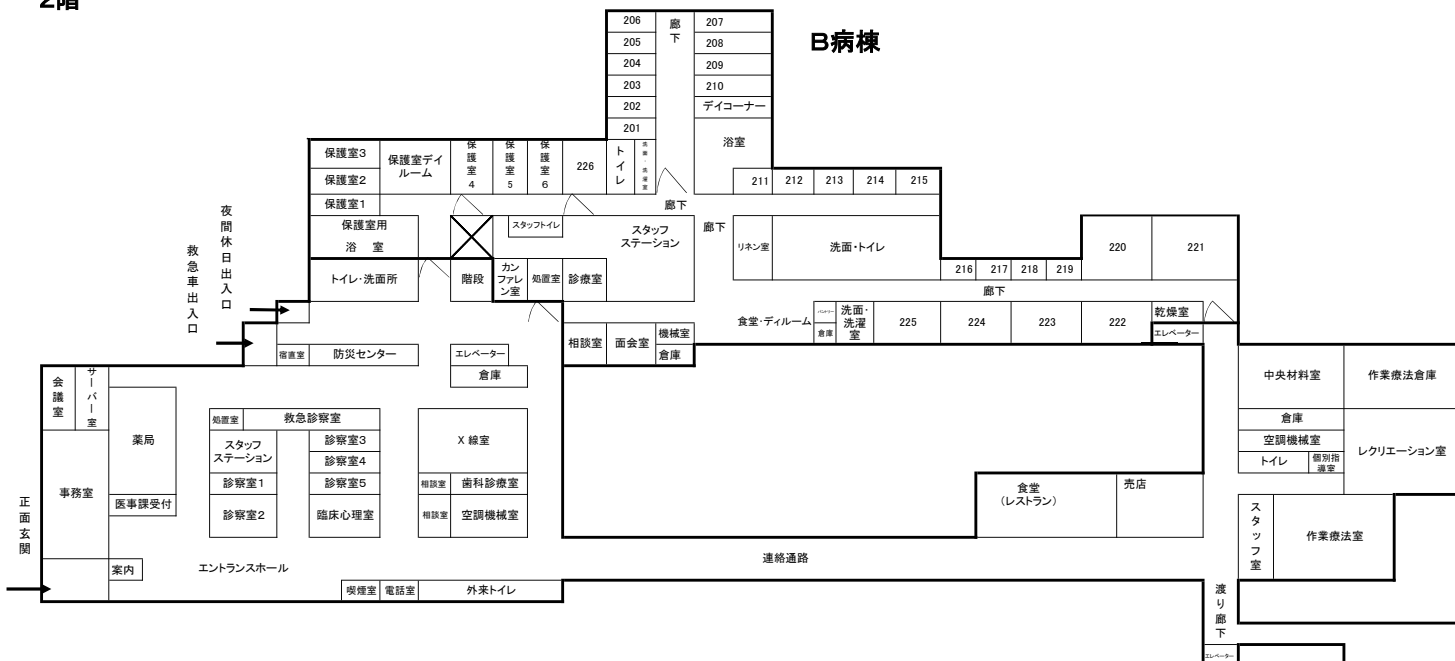

1階

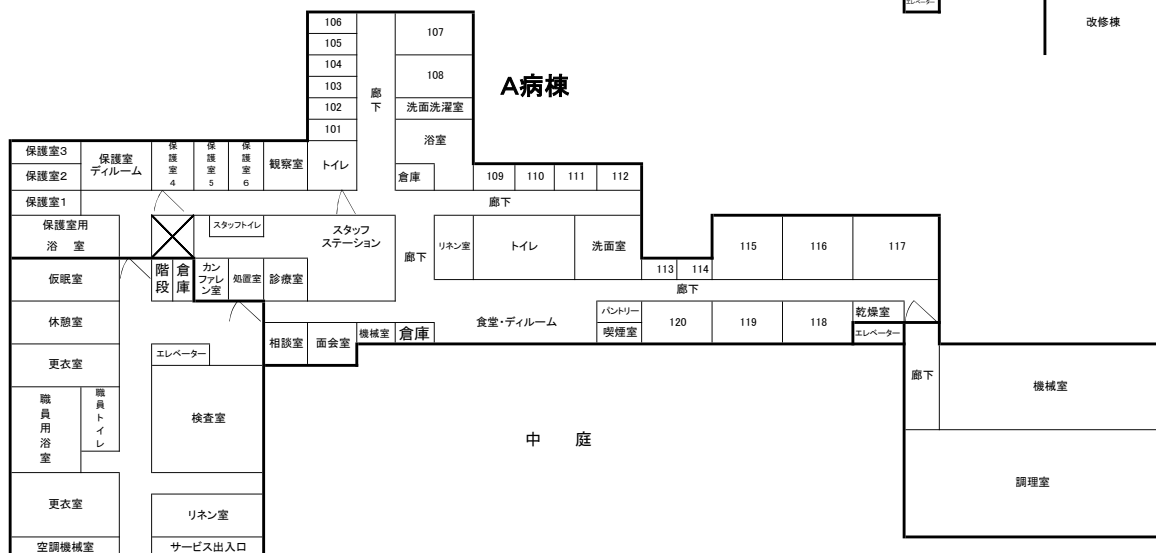

改修棟平面図

2階

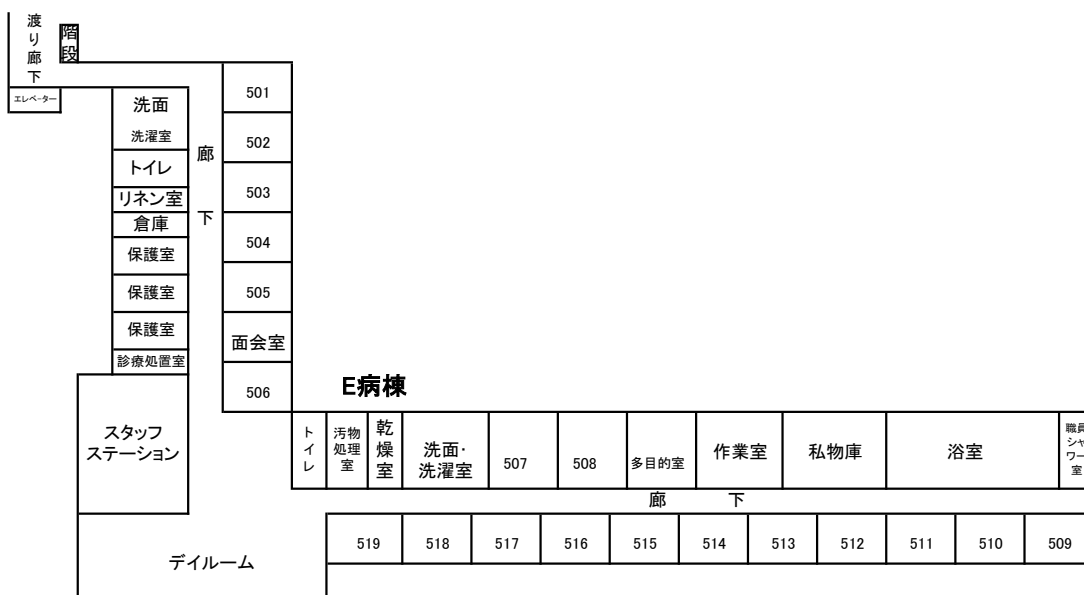

1階

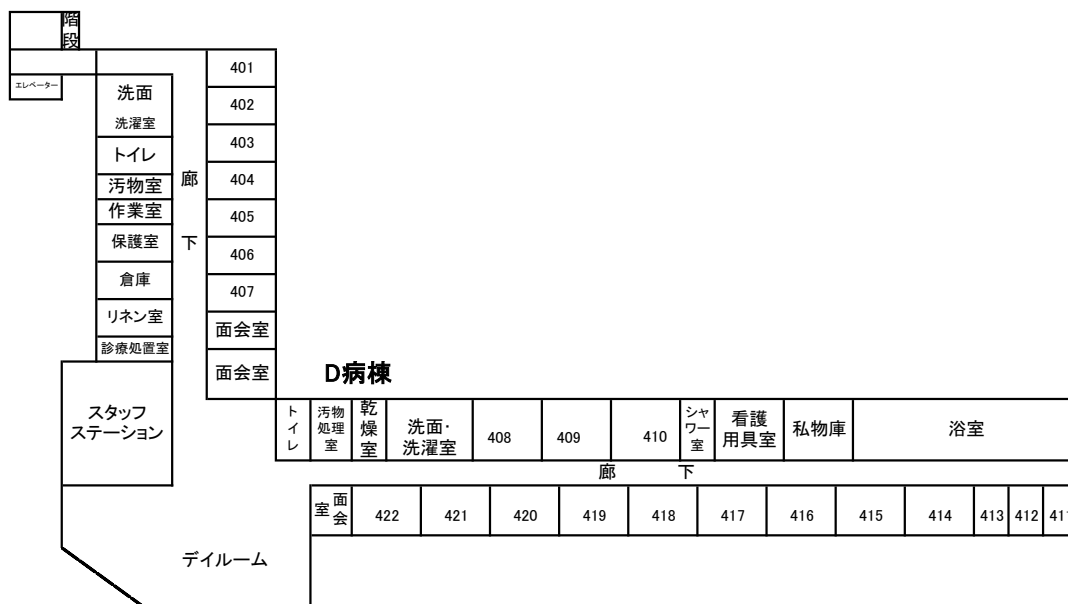

青森県立つくしが丘病院案内図

所在地 〒038-0031 青森市大字三内字沢部353番地92

電話 017-787-2121(代表)

F A X 017-788-5086

交通 青森駅から南西へ約6km
新青森駅から南西へ約2.5km
バス 古川バス停から「つくしが丘病院行」又は「岩渡行き」に乗車、
つくしが丘病院前バス停下車(所要時間約20分)
タクシー 青森駅から約20分
新青森駅から約7分



空白ページ

第2章 統計資料

空白ページ

第2章 統 計 資 料

第1節 患者の状況及び病床利用状況

1. 入院患者数

(単位:人、%)

年 度	区 分	延 べ 患 者 数	1 日 平 均	
			患 者 数	対前年度増減率
20		72,211	197.8	△ 3.8
21		69,505	190.4	△ 3.7
22		70,175	192.3	1.0
23		65,565	179.1	△ 6.9
24		55,599	152.3	△ 15.0

2. 外来患者数

(単位:人、%)

年 度	区 分 科 別	延べ患者数	1 日 平 均			
			患 者 数			対前年度 増 減 率
			新 患	再 来	計	
20	精 神 科	18,498	0.8	75.3	76.1	0.3
	歯 科	1,004	0.4	9.2	9.6	△ 2.0
21	精 神 科	21,382	2.2	86.2	88.4	16.2
	歯 科	709	0.2	7.0	7.2	△ 25.0
22	精 神 科	24,157	2.1	97.3	99.4	12.4
	歯 科	823	0.4	8.0	8.4	16.7
23	精 神 科	25,102	2.2	100.7	102.9	3.5
	歯 科	809	0.5	7.6	8.1	△ 3.6
24	精 神 科	26,442	1.8	106.1	107.9	4.9
	歯 科	816	0.4	7.8	8.2	1.2

3. 平均在院日数及び病床回転率の推移

(単位:日、回転、%)

年 度	区 分	平 均 在 院 日 数		病 床 回 転 率	
		入院計	対前年度増減率	入院計	対前年度増減率
20		238.1	△ 1.6	1.53	1.3
21		172.6	△ 27.5	2.11	37.9
22		147.7	△ 14.4	2.47	17.1
23		153.4	3.9	2.39	△ 3.2
24		127.2	△ 17.1	2.87	20.1

4. 月別1日平均入院患者数及び病床利用率

(単位:人、%)

年度	月別 区分	4	5	6	7	8	9	10	11	12	1	2	3	年間1 日平均
		20	患者数	211.1	204.1	199.8	192.9	190.3	199.0	206.5	202.0	194.8	195.3	
	利用率	60.3	58.3	57.1	55.1	54.4	56.9	59.0	57.7	55.7	55.8	55.4	52.7	56.5
21	患者数	178.0	185.1	200.6	196.0	194.9	187.8	182.3	186.7	188.0	193.2	194.8	197.8	190.4
	利用率	50.9	52.9	57.3	56.0	55.7	54.9	79.3	81.2	81.8	84.0	84.7	86.0	65.8
22	患者数	186.8	179.8	187.9	191.3	187.6	202.1	194.1	196.4	194.9	194.4	198.7	193.9	192.3
	利用率	81.2	78.2	81.7	83.2	81.6	87.9	84.4	85.4	84.7	84.5	86.4	84.3	83.6
23	患者数	189.8	188.7	195.5	190.1	193.8	186.0	178.4	173.5	171.7	166.1	157.6	158.2	179.1
	利用率	82.5	82.0	85.0	82.6	84.2	80.9	77.6	75.4	74.6	72.2	68.5	68.8	77.9
24	患者数	162.3	168.9	159.0	153.7	141.6	152.2	151.8	143.6	146.9	148.8	149.5	149.5	152.3
	利用率	70.6	73.4	69.1	66.8	61.6	66.2	66.0	62.4	63.9	64.7	65.0	65.0	66.2

※350床から230床に変更:平成21年9月29日

5. 月別1日平均外来患者数

(単位:人)

年度	月別 区分	4	5	6	7	8	9	10	11	12	1	2	3	年間1 日平均
		20	精神科	76.0	72.7	73.2	74.8	69.8	82.1	76.8	81.1	84.2	73.1	
	歯科	9.6	9.3	11.4	8.8	9.6	9.8	10.4	9.6	9.7	9.0	9.5	8.3	9.6
21	精神科	80.9	87.1	79.0	81.7	74.9	94.7	93.6	97.2	102.2	87.9	93.6	91.2	88.4
	歯科	5.5	6.0	8.4	6.8	6.4	7.9	9.9	7.3	6.1	8.4	7.6	6.6	7.2
22	精神科	97.1	97.1	90.8	98.1	91.8	101.0	100.2	105.0	111.5	103.7	101.2	98.1	99.4
	歯科	6.4	8.6	10.4	8.7	8.3	8.6	7.9	10.4	8.1	7.1	6.2	9.3	8.4
23	精神科	98.8	100.3	94.4	101.3	95.9	108.7	106.5	113.0	111.4	105.7	96.7	104.5	102.9
	歯科	8.3	8.3	7.2	9.4	9.0	6.4	7.0	9.0	9.0	7.9	7.4	8.3	8.1
24	精神科	103.1	104.1	101.1	111.8	97.7	109.9	108.6	112.1	119.1	112.6	106.0	111.4	107.9
	歯科	7.0	5.5	6.9	8.8	7.0	6.0	9.3	12.8	9.8	9.0	7.9	7.8	8.2

図1 月別入院・退院患者数(H24年度)



図2 月別1日平均入院患者数(H24年度)



図3 月別病床利用率(H24年度)

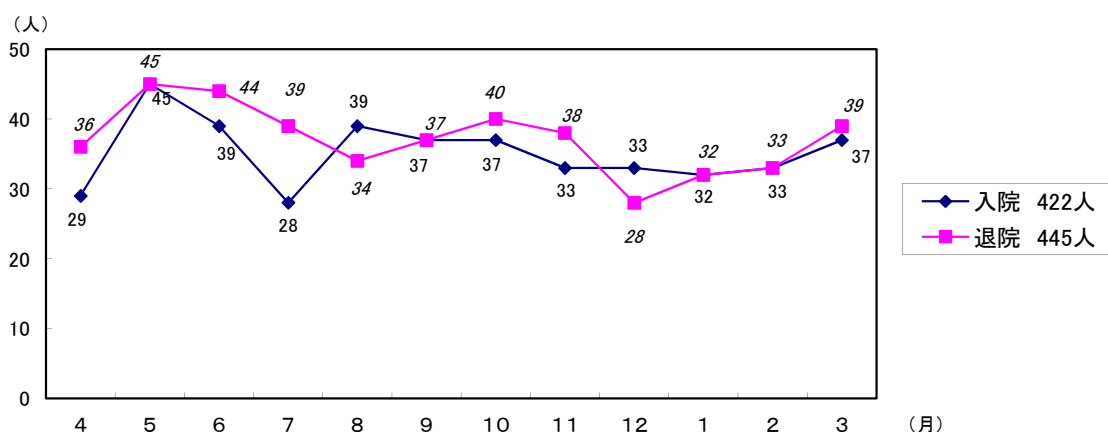

図4 月別外来延べ患者数(H24年度)

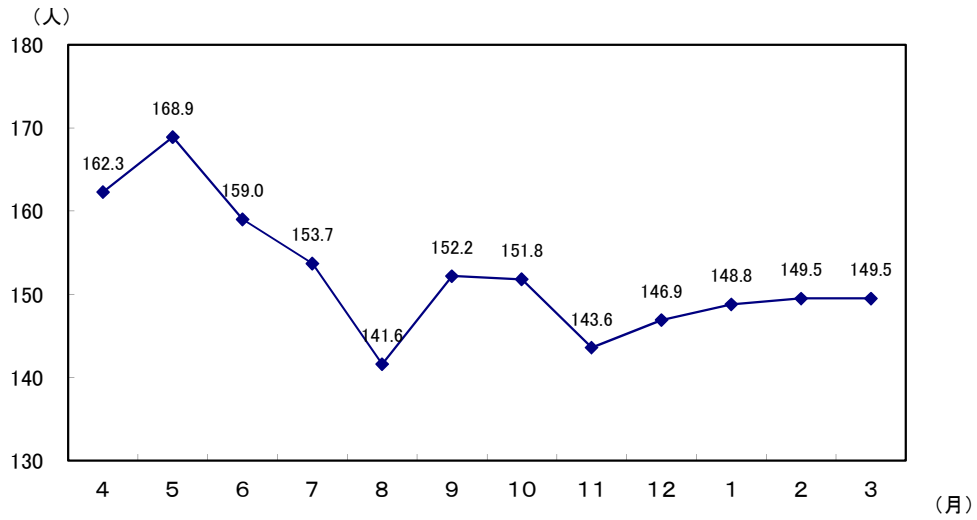

図5 月別1日平均患者数(外来)(H24年度)

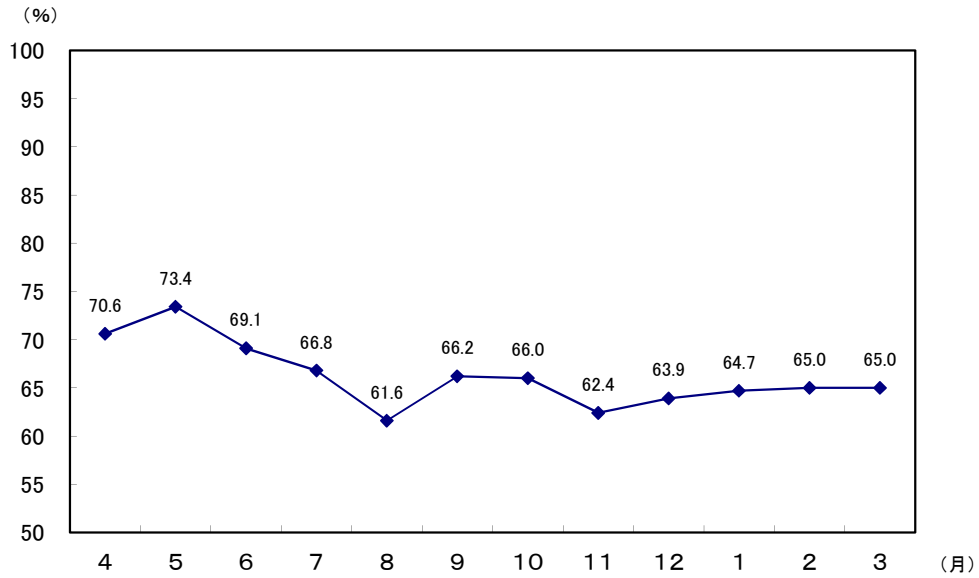

6. 診療費負担区分別入院患者数及び構成比

(各年度末現在)(単位:人、%)

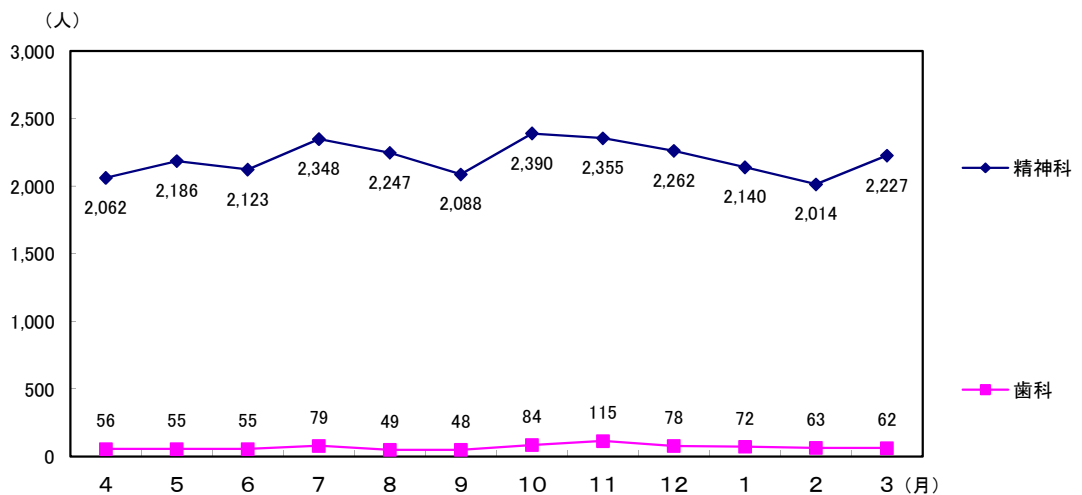
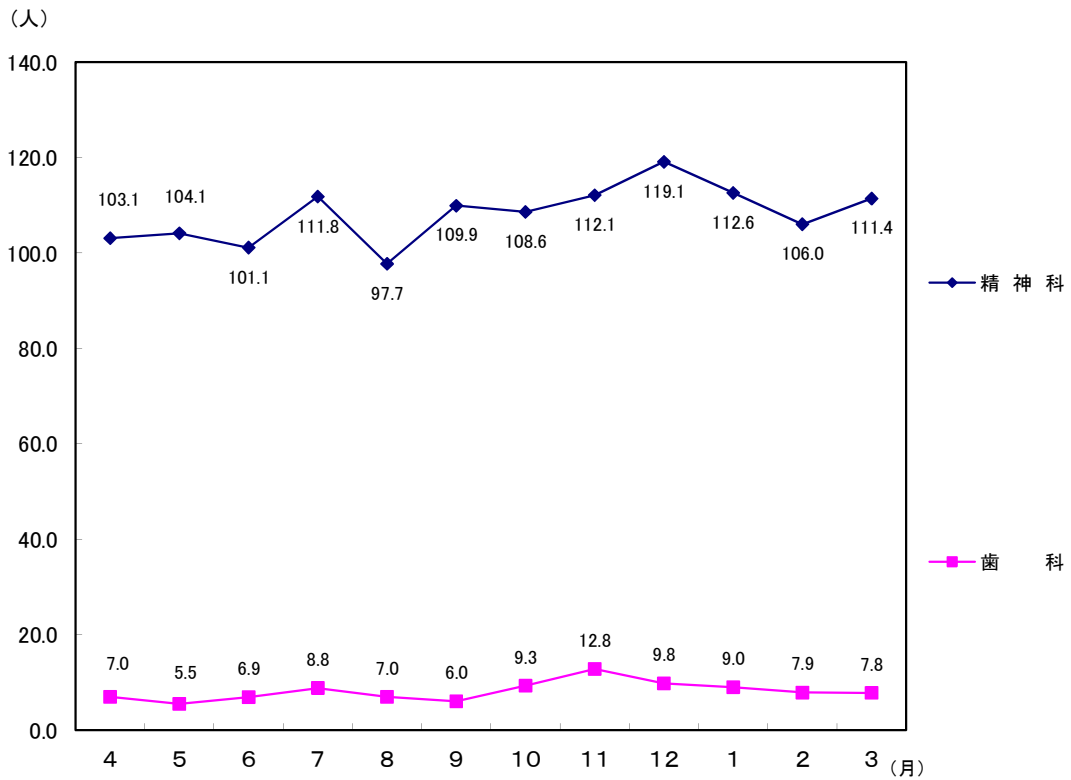
区分		費用負担区分内訳							計	
		公 費			社会保険	国民健康保険	自 費	その他		
		精神保健福祉法	生活保護法	計						
年度	患者数	構成比	患者数	構成比	患者数	構成比	患者数	構成比	患者数	構成比
20	患者数	7	36	43	16	118	1	0	178	
	構成比	(3.9)	(20.2)	(24.2)	(9.0)	(66.3)	(0.6)	(0.0)	(100.0)	
21	患者数	6	45	51	29	102	3	0	185	
	構成比	(3.2)	(24.3)	(27.6)	(15.7)	(55.1)	(1.6)	(0.0)	(100.0)	
22	患者数	7	54	61	23	100	3	0	187	
	構成比	(3.7)	(28.9)	(32.6)	(12.3)	(53.5)	(1.6)	(0.0)	(100.0)	
23	患者数	4	36	40	22	104	0	0	166	
	構成比	(2.4)	(21.7)	(24.1)	(13.3)	(62.6)	(0.0)	(0.0)	(100.0)	
24	患者数	3	31	34	14	92	3	0	143	
	構成比	(2.1)	(21.7)	(23.8)	(9.8)	(64.3)	(2.1)	(0.0)	(100.0)	

7. 医師1人1日当たり患者数

(単位:人)

年 度	科 別	入 院	外 来	計
20	精 神 科	33.0	12.7	45.7
	歯 科	-	9.6	9.6
21	精 神 科	31.7	14.7	46.4
	歯 科	-	7.2	7.2
22	精 神 科	24.0	12.4	36.4
	歯 科	-	8.4	8.4
23	精 神 科	29.0	12.9	41.9
	歯 科	-	8.1	8.1
24	精 神 科	23.1	11.3	34.4
	歯 科	-	8.2	8.2

8. 保健所区域別入院患者数

(各年度末現在)(単位:人、%)

年度	性別	保健所別								計
		青 森 市	東 地 方	弘 前	八 戸	五 所 川 原	上 十 三	む つ	県 外	
20	男	70	8	8	3	4	5	2	1	101
	女	64	5	2	0	3	1	2	0	77
	計	134	13	10	3	7	6	4	1	178
	構成比	75.3	7.3	5.6	1.7	3.9	3.4	2.2	0.6	100.0
21	男	64	10	7	3	5	5	3	0	97
	女	62	10	1	1	4	4	3	3	88
	計	126	20	8	4	9	9	6	3	185
	構成比	68.1	10.8	4.3	2.2	4.9	4.9	3.2	1.6	100.0
22	男	71	7	8	4	6	6	1	0	103
	女	69	7	1	1	2	2	1	1	84
	計	140	14	9	5	8	8	2	1	187
	構成比	74.8	7.5	4.8	2.7	4.3	4.3	1.1	0.5	100.0
23	男	61	6	6	2	4	4	1	2	86
	女	63	7	0	0	4	3	2	1	80
	計	124	13	6	2	8	7	3	3	166
	構成比	74.7	7.9	3.6	1.2	4.8	4.2	1.8	1.8	100.0
24	男	53	5	5	3	5	3	3	1	78
	女	55	4	1	1	2	0	1	1	65
	計	108	9	6	4	7	3	4	2	143
	構成比	75.5	6.3	4.2	2.8	4.9	2.1	2.8	1.4	100.0

9. 年齢別入院患者数

(各年度末現在)(単位:人、%)

年 度	年 齢 別 性 別	14歳	15～	20～	30～	40～	50～	60～	70歳	計
		以下	19歳	29歳	39歳	49歳	59歳	69歳	以上	
20	男	0	0	3	13	25	28	21	11	101
	女	0	3	3	10	15	17	21	8	77
	計	0	3	6	23	40	45	42	19	178
	構成比	0.0	1.7	3.4	12.9	22.5	25.3	23.6	10.6	100.0
21	男	0	0	2	17	22	24	24	8	97
	女	0	3	3	18	19	12	22	11	88
	計	0	3	5	35	41	36	46	19	185
	構成比	0.0	1.6	2.7	18.9	22.2	19.5	24.8	10.3	100.0
22	男	0	1	2	14	22	31	23	10	103
	女	2	0	4	17	11	13	25	12	84
	計	2	1	6	31	33	44	48	22	187
	構成比	1.1	0.5	3.2	16.6	17.6	23.5	25.7	11.8	100.0
23	男	0	0	6	15	19	23	19	4	86
	女	1	0	4	17	15	13	22	8	80
	計	1	0	10	32	34	36	41	12	166
	構成比	0.6	0.0	6.0	19.3	20.5	21.7	24.7	7.2	100.0
24	男	0	0	7	8	20	20	16	7	78
	女	0	1	7	8	14	9	18	8	65
	計	0	1	14	16	34	29	34	15	143
	構成比	0.0	0.7	9.8	11.2	23.8	20.2	23.8	10.5	100.0

10. 病名別入院患者数及び構成比

(各年度末現在)(単位:人、%)

病 名	20		21		22		23		24	
	患者数	構成比	患者数	構成比	患者数	構成比	患者数	構成比	患者数	構成比
統合失調症	136	76.4	135	73.0	133	71.1	121	72.9	106	74.1
躁うつ病	13	7.3	21	11.4	21	11.2	19	11.4	18	12.6
精神神経症	0	0.0	3	1.6	3	1.6	3	1.8	5	3.5
精神遅滞	4	2.2	3	1.6	4	2.1	5	3.0	3	2.1
てんかん	1	0.6	1	0.5	1	0.5	3	1.8	2	1.4
中毒性精神障害	6	3.4	4	2.2	4	2.1	5	3.0	2	1.4
脳器質性精神障害	11	6.2	14	7.6	11	5.9	3	1.8	4	2.8
その他	7	3.9	4	2.2	10	5.3	7	4.2	3	2.1
計	178	100.0	185	100.0	187	100.0	166	100.0	143	100.0

11. 在院期間別入院患者数

(各年度末現在)(単位:人、%)

年度	性別	期間									計
		6か月未満	6か月以上12か月未満	1年以上3年未満	3年以上5年未満	5年以上10年未満	10年以上15年未満	15年以上20年未満	20年以上25年未満	25年以上	
20	男	27	13	20	12	11	5	1	8	4	101
	女	27	9	9	12	8	6	4	1	1	77
	計	54	22	29	24	19	11	5	9	5	178
	構成比	30.3	12.4	16.3	13.5	10.7	6.2	2.8	5.0	2.8	100.0
21	男	27	9	17	13	15	3	3	6	4	97
	女	50	3	12	7	7	5	1	2	1	88
	計	77	12	29	20	22	8	4	8	5	185
	構成比	41.6	6.5	15.7	10.8	11.9	4.3	2.2	4.3	2.7	100.0
22	男	32	14	17	10	16	3	4	2	5	103
	女	41	12	11	3	11	3	1	1	1	84
	計	73	26	28	13	27	6	5	3	6	187
	構成比	39.0	13.9	15.0	7.0	14.4	3.2	2.7	1.6	3.2	100.0
23	男	31	3	17	9	12	3	4	0	7	86
	女	47	8	6	5	7	4	2	1	0	80
	計	78	11	23	14	19	7	6	1	7	166
	構成比	47.0	6.6	13.9	8.4	11.5	4.2	3.6	0.6	4.2	100.0
24	男	31	11	8	8	7	3	4	0	6	78
	女	39	3	7	5	7	1	3	0	0	65
	計	70	14	15	13	14	4	7	0	6	143
	構成比	48.9	9.8	10.5	9.1	9.8	2.8	4.9	0.0	4.2	100.0

12. 入院形態別入院患者数

(単位:人)

年度	入院形態	措置入院	医療保護入院	任意入院	応急入院	その他の入院	計
20		10	147	116	2	11	286
21		12	172	211	0	9	404
22		10	208	245	1	9	473
23		4	193	206	0	11	414
24		7	164	237	1	13	422

第2節 診療収益の状況

1. 入院診療収益

(単位:円、%)

区分 年度	総診療収益	患者1人1日当たり		
		診療収益	対前年度比	指数 (20年度=100)
20	1,034,167,578	14,321	102.1	100.0
21	1,049,866,539	15,105	105.5	105.5
22	1,104,808,001	15,744	104.2	109.9
23	1,040,007,623	15,862	100.7	110.8
24	881,407,495	15,853	99.9	110.7
(24-23)	△ 158,600,128	△ 9	-	-

2. 外来診療収益

(単位:円、%)

区分 年度	総診療収益	患者1人1日当たり		
		診療収益	対前年度比	指数 (20年度=100)
20	220,946,608	11,329	96.2	100.0
21	250,729,933	11,350	100.2	100.2
22	286,157,483	11,455	100.9	101.1
23	333,984,741	12,890	112.5	113.8
24	336,088,955	12,330	95.7	108.8
(24-23)	2,104,214	△ 560	-	-

3. 医師1人1日当たり診療収益

(単位:円、人)

区分 年度	入 院	外 来	年間延べ医師数
20	472,223	100,889	2,190
21	448,086	107,012	2,343
22	378,359	97,999	2,920
23	358,871	115,247	2,898
24	366,033	139,572	2,408
(24-23)	7,162	24,325	△ 490

4. 診療行為別患者1人1日当たり診療収益及び構成比

[単位: 上段 円
下段 %]

区分	診療行為別 年度	初診料	再診料	指導料	投薬料	注射料	精神特殊 療 法 料
入 院	20	4 0.0	- -	- -	888 6.2	92 0.6	979 6.8
	21	3 0.0	- -	- -	916 6.1	70 0.5	1,188 7.9
	22	2 0.0	- -	- -	830 5.3	132 0.8	1,178 7.5
	23	1 0.0	- -	- -	830 5.2	175 1.1	1,152 7.3
	24	2 0.0	- -	- -	816 5.1	171 1.1	1,174 7.4
外 来	20	70 0.6	632 5.6	444 3.9	5,948 52.5	113 1.0	3,425 30.3
	21	95 0.8	610 5.4	396 3.5	5,887 51.8	113 1.0	3,562 31.5
	22	87 0.8	640 5.6	455 4.0	5,787 50.5	351 3.1	3,495 30.5
	23	103 0.8	627 4.9	488 3.8	6,767 52.5	423 3.3	3,728 28.9
	24	79 0.6	612 5.0	486 3.9	6,472 52.5	435 3.5	3,584 29.1

区分	診療行為別 年度	検査料 一 般	処置料	X線料	入院料及び 給食料	その他	計
入 院	20	197 1.4	156 1.1	36 0.4	11,789 82.2	180 1.3	14,321 100.0
	21	234 1.5	137 0.9	65 0.5	12,383 82.0	109 0.6	15,105 100.0
	22	213 1.4	125 0.8	49 0.4	12,897 81.9	318 1.9	15,744 100.0
	23	222 1.4	83 0.5	52 0.3	12,997 82.0	350 2.2	15,862 100.0
	24	225 1.4	57 0.4	53 0.3	13,201 83.3	154 1.0	15,853 100.0
外 来	20	462 4.1	220 1.9	15 0.1	- -	0 0.0	11,329 100.0
	21	469 4.1	138 1.2	79 0.7	- -	1 0.0	11,350 100.0
	22	401 3.5	152 1.3	83 0.7	- -	4 0.0	11,455 100.0
	23	481 3.7	149 1.2	106 0.8	- -	18 0.1	12,890 100.0
	24	426 3.5	127 1.0	52 0.4	- -	57 0.5	12,330 100.0

第3節 診療の状況

1. エックス線撮影件数

〔単位：上段 件
下段 %〕

年度	区分	透視	撮影				C T	計
			単純	血管	造影	小計		
20		0	2,455	0	0	2,455	-	2,455
		0.0	100.0	0.0	0.0	100.0	-	100.0
21		0	2,552	0	0	2,552	350	2,902
		0.0	87.9	0.0	0.0	87.9	12.1	100.0
22		0	2,007	0	0	2,007	419	2,426
		0.0	82.7	0.0	0.0	82.7	17.3	100.0
23		0	2,179	0	0	2,179	453	2,632
		0.0	82.8	0.0	0.0	82.8	17.2	100.0
24		0	1,602	0	0	1,602	400	2,002
		0.0	80.0	0.0	0.0	80.0	20.0	100.0
24-23		0	△ 577	0	0	△ 577	△ 53	△ 630

2. 臨床検査件数

〔単位：上段 件
下段 %〕

年度	区分	生化学検査	血液形態 その他 一般検査	細菌 血清検査	生理検査	計
20		59,466	47,393	2,164	779	109,802
		54.2	43.2	2.0	0.7	100.1
21		70,359	50,844	1,460	929	123,592
		56.9	41.1	1.2	0.8	100.0
22		73,722	45,974	1,667	794	122,157
		60.4	37.6	1.4	0.6	100.0
23		78,575	45,519	1,931	790	126,815
		62.0	35.9	1.5	0.6	100.0
24		71,085	38,393	1,475	666	111,619
		63.7	34.4	1.3	0.6	100.0
24-23		△ 7,490	△ 7,126	△ 456	△ 124	△ 15,196

3. 精神科作業療法実施状況

(単位:人、日)

年度	区分	延べ人員	活動日数	一日平均人員
20		22,054	243	90.8
21		20,930	242	86.5
22		20,521	243	84.4
23		19,700	244	80.7
24		17,189	245	70.2

4. SST(社会生活技能訓練)実施状況(24年度)

クール	実施時期	実施回数	登録数	延べ参加数
第1クール	6月6日 ~ 7月18日	6回	7名	15名
第2クール	9月12日 ~ 10月17日	6回	3名	13名
第3クール	1月9日 ~ 1月23日	3回	4名	9名
計		15回		37名

※SST参加者は精神科作業療法に含んで計上している。

5. 心理教育実施状況(24年度)

クール	実施時期	実施回数	延べ参加数	平均参加数
第1クール	4月12日 ~ 5月31日	6回	36名	6.0名
第2クール	6月14日 ~ 7月26日	6回	43名	7.2名
第3クール	8月9日 ~ 9月20日	6回	45名	7.5名
第4クール	10月11日 ~ 11月22日	6回	77名	12.8名
第5クール	12月13日 ~ 1月24日	6回	48名	8.0名
第6クール	2月7日 ~ 3月14日	6回	18名	3.0名
計		36回	267名	7.4名

※心理教育参加者は精神科作業療法に含んで計上している。

6. 医療相談件数

(単位:件)

相談内容	受診援助	入院援助	退院・転院援助	療養上の問題	経済問題	就労問題	住宅問題	教育問題	家族問題	日常問題	心理・情緒	人権擁護	その他	合計
21	148	314	710	275	572	29	20	1	208	9	4	19	856	3,165
22	181	316	593	717	633	13	48	8	247	5	0	10	708	3,479
23	129	291	785	754	486	4	58	8	329	3	0	10	467	3,324
24	378	414	1,191	402	581	18	66	0	289	3	1	22	844	4,209

7. 心理検査件数

(単位:件)

検査内容 年度	発達及び知能検査					人格検査						その他			合計
	田中ビネー	鈴木ビネー	WISC-III	WAIS-R・III	その他	Y-G	P-Fスタデイ	描画テスト	ロールシャッハ	TAT	その他	ベンダーゲシユタルト	ベントン視覚記録	内田クレペリン	
20	25	20	2	74	32	11	20	1	57	8	7	1	0	1	259
21	14	9	16	68	24	40	15	0	48	10	7	1	0	1	253
22	35	20	47	113	38	36	48	49	59	10	7	19	3	2	486
23	40	13	36	124	55	22	57	61	49	6	13	34	6	0	516
24	22	14	33	104	51	27	50	73	44	2	12	24	2	0	458

8. 訪問看護件数

(単位:件)

年 度	20	21	22	23	24
訪問延べ件数	1,235	1,285	1,237	1,269	1,599

9. 調剤及び注射の状況

ア 調 剤

(単位:枚、件、日)

区 分 年 度	処方箋枚数	調剤数	調剤日数 (延べ調剤数)	処方箋1枚当たり	
				調剤数	調剤日数
20	29,736	68,901	1,001,401	2.3	33.7
21	30,377	69,527	1,072,512	2.3	35.3
22	32,191	81,906	1,277,527	2.5	39.7
23	32,850	82,491	1,327,466	2.5	40.4
24	31,629	79,370	1,333,390	2.5	42.2
24-23	△ 1,221	△ 3,121	5,924	0.0	1.8

区 分 年 度	1日当たり		薬剤師1人1日当たり		患者1人1日当たり	
	処方箋枚数	調 剤 数	処方箋取扱枚数	調 剤 数	調剤件数	延べ調剤数
20	101.0	238.2	50.5	119.1	0.8	10.9
21	105.7	246.0	35.2	82.0	0.8	11.7
22	112.3	290.6	37.4	96.9	0.9	13.4
23	115.3	295.7	38.4	96.9	0.9	14.5
24	112.6	287.3	46.9	119.7	1.0	16.1
24-23	△ 2.7	△ 8.4	8.5	22.8	0.1	1.6

イ 調剤数構成比

(単位:%)

年度	外 来			入 院						計
	精神科	歯科	小計	第1病棟	第3病棟	第5病棟	第6病棟	第7病棟	小計	
20	52.2	0.0	52.2	9.9	9.2	10.9	10.5	7.3	47.8	100.0
年度	外 来			入 院						計
	精神科	歯科	小計	A病棟	B病棟	C病棟	D病棟	E病棟	小計	
21	56.6	0.8	57.4	9.3	9.6	8.0	8.5	7.2	42.6	100.0
22	58.5	0.2	58.7	9.5	10.3	7.3	8.0	6.2	41.3	100.0
23	56.8	0.3	57.1	8.9	12.8	8.6	6.7	5.9	42.9	100.0
24	65.0	0.5	65.5	8.8	9.9	5.7	5.1	5.0	34.5	100.0

ウ 注 射

(単位:枚、本)

年 度	区 分	注射伝票枚数	注射使用本数	伝票1枚当たり注射本数	1日当たり	
					伝票枚数	注射本数
20		7,306	18,517	2.5	21.4	52.4
21		6,841	13,556	2.0	20.6	39.4
22		6,653	14,814	2.2	20.3	43.1
23		5,588	13,409	2.4	17.3	39.0
24		4,918	10,287	2.1	15.7	30.6
24-23		△ 670	△ 3,122	△ 0.3	△ 1.6	△ 8.4

エ 薬品使用構成 (H24年度)

(単位:%)

区 分	構成比	内 訳		詳細内訳	
		分 類	構成比	分 類	構成比
神経系及び感覚器官用医薬品	85.9	中枢神経系用薬	85.7	催眠鎮静剤	7.5
				抗てんかん剤	3.9
				抗パーキンソン剤	2.4
				精神神経用剤	66.4
				その他	5.5
		その他	0.2		
個々の器官系用医薬品	9.6	循環器官用薬	4.1		
		消化器官用薬	4.0		
		呼吸器官用薬	0.6		
		外皮用薬	0.5		
		その他	0.4		
代謝性医薬品	2.7	滋養強壮剤	1.0		
		ビタミン剤	0.8		
		血液・体液用薬	0.3		
		その他の代謝性医薬品	0.6		
病原生物に対する医薬品	0.5	抗生物質製剤	0.3		
		その他	0.2		
生薬及び漢方処方に基づく医薬品	0.7	漢方製剤	0.7		
その他	0.6	その他	0.6		
計	100.0	計	100.0		

平成24年度医薬品年間使用額

220,874,197 円

10. 医療材料使用状況

単位: 上段 千円
中段 円
下段 %

年度	区分	薬 品				その他医療材料					合計
		内服薬 及び 外用薬	注射薬 及び 保存血	その他 〔検査〕 薬品	計	診療材料		医 療 消耗品	医 療 消耗備品	計	
						衛生 材料	レントゲ ン材料				
20	使用高	162,519	7,931	4,147	174,597	477	418	8,780	20,176	29,851	204,448
	患者1人1日 当たり単価	1,772	86	45	1,903	5	5	96	220	326	2,229
	前年度比	98.5	121.1	54.9	97.5	71.4	100.0	98.0	22,000.0	293.7	108.0
21	使用高	165,485	6,418	3,297	175,200	592	608	10,056	5,559	16,815	192,015
	患者1人1日 当たり単価	1,807	70	36	1,913	6	7	110	61	184	2,097
	前年度比	102.0	81.4	80.0	100.5	120.0	140.0	114.6	27.7	56.4	94.1
22	使用高	189,120	16,596	2,693	208,409	667	691	10,858	395	12,611	221,020
	患者1人1日 当たり単価	1,987	174	29	2,190	7	8	119	4	138	2,328
	前年度比	110.0	248.6	80.6	114.5	116.7	114.0	108.2	6.6	75.0	111.0
23	使用高	203,365	20,236	2,847	226,448	610	635	10,275	425	11,945	238,393
	患者1人1日 当たり単価	2,223	221	31	2,475	7	7	112	5	131	2,606
	前年度比	111.9	127.0	106.9	113.0	100.0	87.5	94.1	125.0	94.9	111.9
24	使用高	201,091	19,784	2,816	223,691	776	485	9,505	499	11,265	234,956
	患者1人1日 当たり単価	2,427	239	34	2,700	9	6	115	6	136	2,836
	前年度比	109.2	108.1	109.7	109.1	128.6	85.7	102.7	120.0	103.8	108.8

※ 前年度比は、患者1人1日当たり単価の比較増減率である。

11. 給食の状況

年度	区分	年間給食数 (食)	年間給食人員 (人)	1日当たり 給食人員 (人)	患者1人1日当たり	
					エネルギー(kcal)	たんぱく質(g)
20		198,584	66,195	181	1,900	74.0
21		191,237	63,746	175	1,879	74.0
22		189,748	63,249	173	1,883	75.0
23		179,796	59,932	164	1,892	72.0
24		153,299	51,100	140	1,926	68.0

12. 食種別構成比

(単位:人、%)

年度	区分	一般食	治療食						小計	計
			高血圧	腎炎	肝炎	糖尿	高カロリー食	その他		
20	人員	55,764	1,158	821	0	6,015	267	2,170	10,431	66,195
	比率	84.2	1.8	1.2	0.0	9.1	0.4	3.3	15.8	100.0
21	人員	53,250	1,575	542	39	5,540	340	2,460	10,496	63,746
	比率	83.5	2.5	0.9	0.1	8.7	0.5	3.9	16.5	100.0
22	人員	52,549	2,127	564	0	5,858	70	2,081	10,700	63,249
	比率	83.1	3.4	0.9	0.0	9.2	0.1	3.3	16.9	100.0
23	人員	48,302	2,127	418	0	6,740	321	2,024	11,630	59,932
	比率	80.6	3.6	0.7	0.0	11.2	0.5	3.4	19.4	100.0
24	人員	43,239	1,276	257	0	5,355	207	766	7,861	51,100
	比率	84.6	2.5	0.5	0.0	10.5	0.4	1.5	15.4	100.0

図6 患者食の食種別構成比(H24年度)

【治療食内訳】 人員 (構成比)

高血圧	1,276人 (16.2%)
腎炎	257人 (3.3%)
肝炎	0人 (0.0%)
糖尿	5,355人 (68.0%)
高カロリー食	207人 (2.6%)
その他	766人 (9.7%)

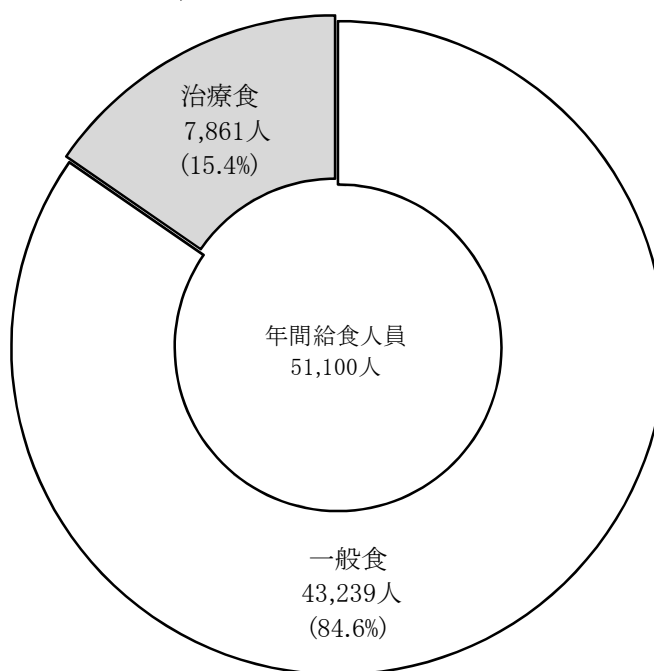

第4節 職員の状況

1. 部門別職員数

(各年度末現在)(単位:人)

部門別 年度	医 師	看護部門				薬 剤 部 門	X 線 部 門	検 査 部 門	その 他 医 療 技 術 部 門	給 食 部 門	管理部門			計
		看 護 師	准 看 護 師	看 護 助 手	小 計						事 務 部 門	そ の 他	小 計	
20	6.0	101.2	3.7	13.9	118.8	4.4	1.0	1.7	9.1	1.0	12.5	1.0	13.5	155.5
21	6.0	101.5	5.5	13.3	120.3	3.8	1.0	1.8	9.3	1.0	12.5	1.0	13.5	156.6
22	8.0	101.5	4.5	11.8	117.8	3.8	1.0	1.8	8.6	1.0	12.8	0.0	12.8	154.7
23	8.0	97.5	3.8	11.8	113.0	3.5	1.0	1.8	12.0	1.0	12.8	0.0	12.8	153.0
24	8.0	100.5	4.5	11.0	116.0	2.5	1.0	1.8	12.2	1.0	12.8	0.0	12.8	155.2
24-23	0.0	3.0	0.7	△0.8	3.0	△1.0	0.0	0.0	0.2	0.0	0.0	0.0	0.0	2.2

図7 部門別職員構成比

(各年度末現在) (単位:%)

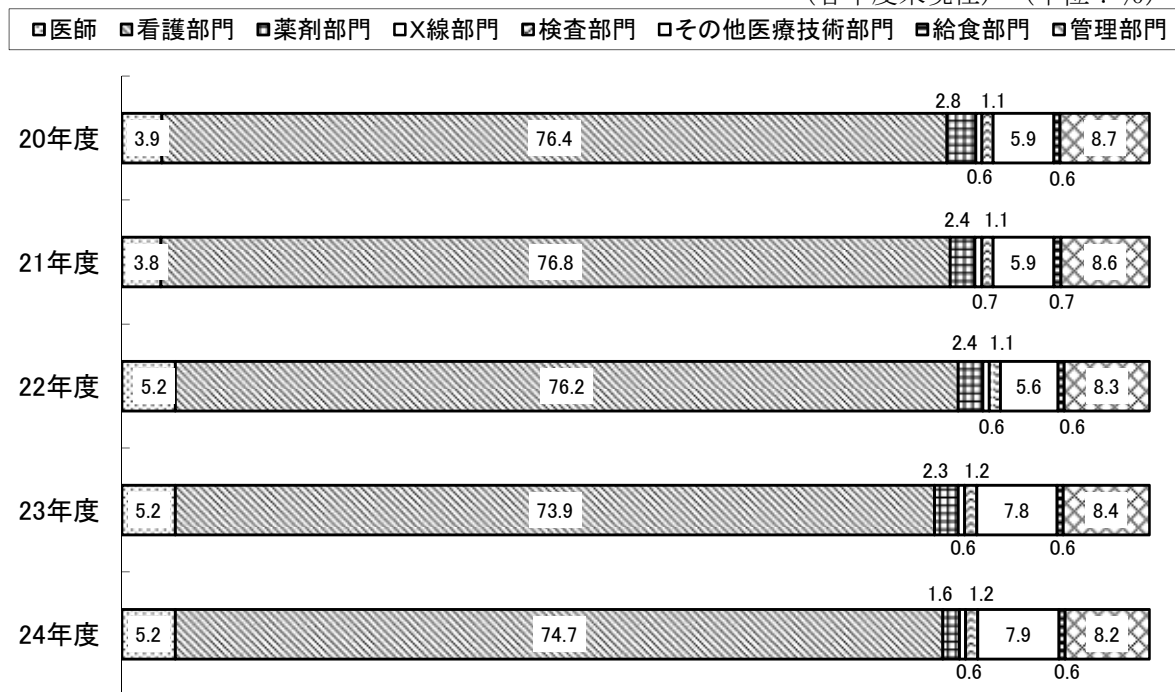

2. 病床100床当たり職員数

(各年度末現在)(単位:人)

区分 年度	医 師	看護部門	薬剤部門	X線部門	検査部門	給食部門	事務部門	その 他 の 部 門	計	病床数
20	1.7	33.9	1.3	0.3	0.5	0.3	3.9	2.6	44.4	350
21	2.6	52.3	1.6	0.4	0.8	0.4	6.0	4.0	68.1	230
22	3.5	51.2	1.6	0.4	0.8	0.4	5.6	3.7	67.2	230
23	3.5	49.1	1.5	0.4	0.8	0.4	5.6	5.2	66.5	230
24	3.5	50.4	1.1	0.4	0.8	0.4	5.6	5.3	67.5	230

図8 職種別100床当たり職員数

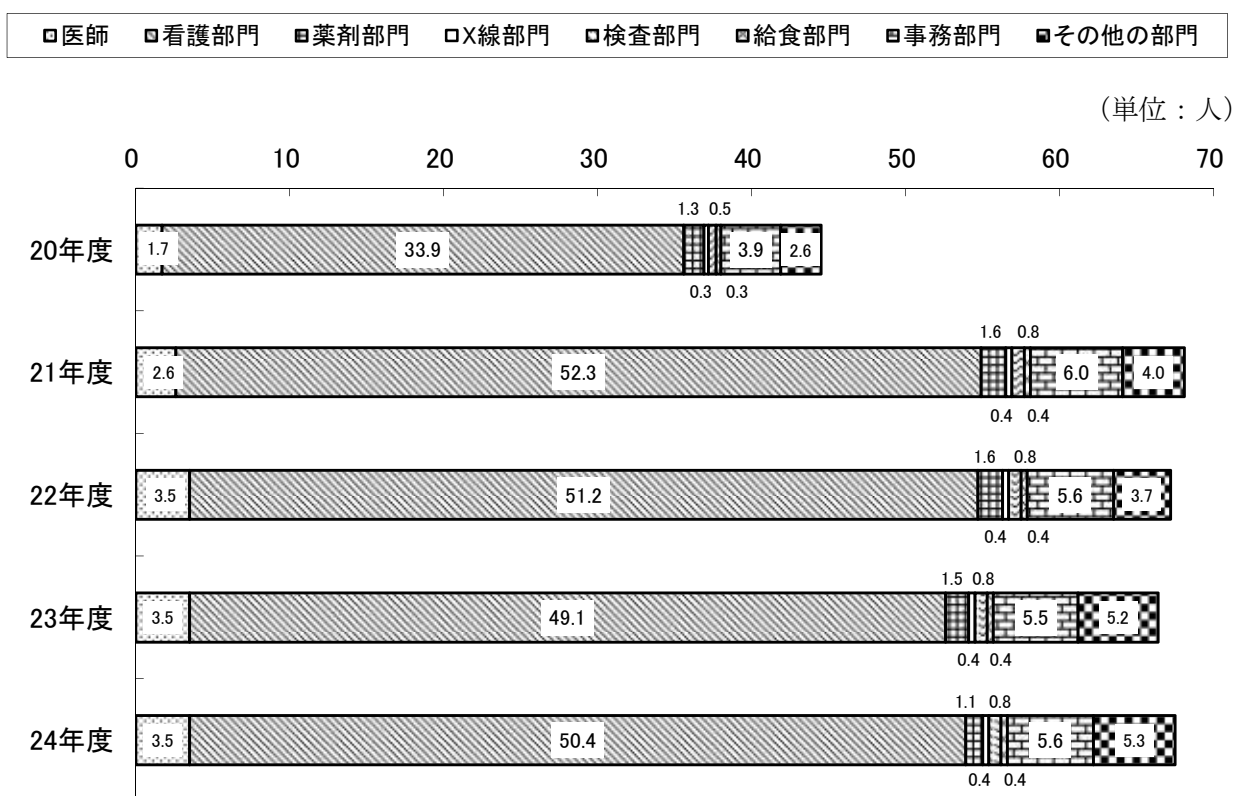

3. 職種別平均給与月額

(単位：円)

年度／区分	医師	看護師	准看護師	事務職員	全職員
20	1,423,660	582,307	705,446	649,973	634,171
21	1,444,403	528,341	663,171	640,261	590,596
22	1,314,750	519,628	649,952	587,913	581,079
23	1,276,996	500,474	647,620	575,003	567,189
24	1,284,000	487,975	639,260	549,992	553,347

4. 職種別平均年齢

(単位：歳)

年度／区分	医師	看護師	准看護師	事務職員	全職員
20	44.7	44.4	53.7	51.6	45.7
21	46.2	43.0	54.7	48.2	44.4
22	43.4	42.8	55.7	50.7	44.3
23	42.9	41.9	56.7	51.7	43.8
24	42.9	41.8	57.7	50.1	43.7

第5節 経理の状況及び財務分析

1. 損益計算書

(単位:千円、%)

区分	年度	20	21	22	23	24	対医業収益比				
							20	21	22	23	24
医業収益		1,262,174	1,309,603	1,400,017	1,383,625	1,226,866	100.0	100.0	100.0	100.0	100.0
入院収益		1,034,167	1,049,866	1,104,808	1,040,007	881,407	81.6	80.2	78.9	75.2	71.8
外来収益		220,947	250,730	286,158	333,985	336,089	17.8	19.1	20.4	24.1	27.4
その他医業収益		7,060	9,007	9,051	9,633	9,370	0.6	0.7	0.6	0.7	0.8
公衆衛生活動収益		0	0	0	0	322	0.0	0.0	0.0	0.0	0.0
その他医業収益		7,060	9,007	9,051	9,633	9,048	0.6	0.7	0.6	0.7	0.7
医業外収益		599,461	584,460	555,021	550,440	539,020	44.5	44.6	39.6	39.8	43.9
受取利息配当金		304	0	0	0	0	0.1	0.0	0.0	0.0	0.0
預金利息		304	0	0	0	0	0.1	0.0	0.0	0.0	0.0
有価証券利息		0	0	0	0	0	0.0	0.0	0.0	0.0	0.0
他会計補助金		0	0	0	0	0	0.0	0.0	0.0	0.0	0.0
補助金		28,703	0	0	0	0	0.0	0.0	0.0	0.0	0.0
負担金交付金		563,400	572,883	542,835	538,949	523,118	43.9	43.7	38.8	39.0	42.6
その他医業外収益		7,054	11,577	12,186	11,491	15,902	0.4	0.9	0.9	0.8	1.3
土地建物貸付料		325	374	260	267	266	0.0	0.0	0.0	0.0	0.0
公舎貸付料		0	0	0	0	0	0.0	0.0	0.0	0.0	0.0
不用品売払代金		0	0	0	0	0	0.0	0.0	0.0	0.0	0.0
その他医業外収益		6,729	11,203	11,926	11,224	15,636	0.4	0.9	0.9	0.8	1.3
特別利益		0	0	0	0	0	0.0	0.0	0.0	0.0	0.0
過年度損益修正益		0	0	0	0	0	0.0	0.0	0.0	0.0	0.0
その他特別利益		0	0	0	0	0	0.0	0.0	0.0	0.0	0.0
病院事業収益合計		1,861,635	1,894,063	1,955,038	1,934,065	1,765,886	144.5	144.6	139.6	139.8	143.9
医業費用		2,022,795	2,312,969	1,838,584	1,810,201	1,847,260	158.3	176.6	131.3	130.8	150.6
給与		1,436,062	1,364,161	1,285,830	1,238,316	1,297,081	114.2	104.2	91.8	89.5	105.7
給料		581,484	550,874	542,380	528,119	522,340	45.2	42.1	38.7	38.2	42.6
手当		394,438	354,138	351,881	340,560	332,347	29.8	27.0	25.1	24.6	27.1
報酬		6,921	7,228	7,440	0	0	0.5	0.6	0.5	0.0	0.0
賃金		58,174	70,580	61,422	63,602	65,778	4.4	5.4	4.4	4.6	5.4
退職給与金		187,475	187,687	108,689	97,374	180,913	18.9	14.3	7.8	7.0	14.7
法定福利費		207,570	193,654	214,018	208,661	195,703	15.3	14.8	15.3	15.1	16.0
材料費		220,013	209,224	238,058	254,871	247,484	16.2	16.0	17.0	18.4	20.2
薬品費		170,451	171,903	205,716	223,601	220,874	13.7	13.1	14.7	16.2	18.0
診療材料費		5,042	4,498	4,052	4,092	4,078	0.7	0.3	0.3	0.3	0.3
医療消耗備品費		20,176	5,559	396	425	499	0.0	0.4	0.0	0.0	0.0
医療消耗品費		8,780	10,056	10,858	10,281	9,505	0.7	0.8	0.8	0.7	0.8
その他材料費		15,564	17,208	17,036	16,472	12,528	1.1	1.3	1.2	1.2	1.0
経費		293,136	346,057	284,407	293,708	281,257	22.2	26.4	20.3	21.2	22.9
厚生福利費		262	652	384	324	365	0.1	0.0	0.0	0.0	0.0
報償費		5,904	5,850	5,966	5,537	5,428	0.3	0.4	0.4	0.4	0.4
交際費		10	0	0	0	0	0.0	0.0	0.0	0.0	0.0
旅費交通費		529	558	684	822	279	0.1	0.0	0.0	0.1	0.0
職員被服費		340	386	384	367	286	0.0	0.0	0.0	0.0	0.0
消耗品費		8,719	10,210	7,032	6,942	6,539	0.4	0.8	0.5	0.5	0.5

※1 千円単位で表示させているため、端数が合わない場合がある。

2 平成22年度の累積欠損金の()は、資本剰余金取り崩しによる欠損金処理後の累積欠損金である。

(単位:千円、%)

区分	対前年度増減額				対前年度比			
	21-20	22-21	23-22	24-23	21/20	22/21	23/22	24/23
医 業 収 益	47,429	90,414	△ 16,392	△ 156,759	103.8	106.9	98.8	88.7
入 院 収 益	15,699	54,942	△ 64,801	△ 158,600	101.5	105.2	94.1	84.8
外 来 収 益	29,783	35,428	47,827	2,104	113.5	114.1	116.7	100.6
そ の 他 医 業 収 益	1,947	44	582	△ 263	127.6	100.5	106.4	97.3
公衆衛生活動収益	0	0	0	322	-	-	-	皆増
そ の 他 医 業 収 益	1,947	44	582	△ 585	127.6	100.5	106.4	93.9
医 業 外 収 益	△ 15,001	△ 29,439	△ 4,581	△ 11,420	97.5	95.0	99.2	97.9
受 取 利 息 配 当 金	△ 304	0	0	0	皆減	-	-	-
預 金 利 息	△ 304	0	0	0	皆減	-	-	-
有 価 証 券 利 息	0	0	0	0	-	-	-	-
他 会 計 補 助 金	0	0	0	0	-	-	-	-
補 助 金	△ 28,703	0	0	0	皆減	-	-	-
負 担 金 交 付 金	9,483	△ 30,048	△ 3,886	△ 15,831	101.7	94.8	99.3	97.1
そ の 他 医 業 外 収 益	4,523	609	△ 695	4,411	164.1	105.3	94.3	138.4
土 地 建 物 貸 付 料	49	△ 114	7	△ 1	115.1	69.5	102.7	99.6
公 舎 貸 付 料	0	0	0	0	-	-	-	-
不 用 品 売 払 代 金	0	0	0	0	-	-	-	-
そ の 他 医 業 外 収 益	4,474	723	△ 702	4,412	166.5	106.5	94.1	139.3
特 別 利 益	0	0	0	0	-	-	-	-
過 年 度 損 益 修 正 益	0	0	0	0	-	-	-	-
そ の 他 特 別 利 益	0	0	0	0	-	-	-	-
病 院 事 業 収 益 合 計	32,428	60,975	△ 20,973	△ 168,179	101.7	103.2	98.9	91.3
医 業 費 用	290,174	△ 474,385	△ 28,383	37,059	114.3	79.5	98.5	102.0
給 与 費	△ 71,901	△ 78,331	△ 47,514	58,765	95.0	94.3	96.3	104.7
給 料	△ 30,610	△ 8,494	△ 14,261	△ 5,779	94.7	98.5	97.4	98.9
手 当	△ 40,300	△ 2,257	△ 11,321	△ 8,213	89.8	99.4	96.8	97.6
報 酬	307	212	△ 7,440	0	104.4	102.9	0.0	-
賃 金	12,406	△ 9,158	2,180	2,176	121.3	87.0	103.5	103.4
退 職 給 与 金	212	△ 78,998	△ 11,315	83,539	100.1	57.9	89.6	185.8
法 定 福 利 費	△ 13,916	20,364	△ 5,357	△ 12,958	93.3	110.5	97.5	93.8
材 料 費	△ 10,789	28,834	16,813	△ 7,387	95.1	113.8	107.1	97.1
薬 品 費	1,452	33,813	17,885	△ 2,727	100.9	119.7	108.7	98.8
診 療 材 料 費	△ 544	△ 446	40	△ 14	89.2	90.1	101.0	99.7
医 療 消 耗 備 品 費	△ 14,617	△ 5,163	29	74	27.6	7.1	107.3	117.4
医 療 消 耗 品 費	1,276	802	△ 577	△ 776	114.5	108.0	94.7	92.5
そ の 他 材 料 費	1,644	△ 172	△ 564	△ 3,944	110.6	99.0	96.7	76.1
経 費	52,921	△ 61,650	9,301	△ 12,451	118.1	82.2	103.3	95.8
厚 生 福 利 費	390	△ 268	△ 60	41	248.9	58.9	84.4	112.7
報 償 費	△ 54	116	△ 429	△ 109	99.1	102.0	92.8	98.0
交 際 費	△ 10	0	0	0	皆減	-	-	-
旅 費 交 通 費	29	126	138	△ 543	105.5	122.6	120.2	33.9
職 員 被 服 費	46	△ 2	△ 17	△ 81	113.5	99.5	95.6	77.9
消 耗 品 費	1,491	△ 3,178	△ 90	△ 403	117.1	68.9	98.7	94.2

区分	年度	20	21	22	23	24	対医業収益比				
							20	21	22	23	24
消耗備品費		7,607	20,770	827	220	55	0.0	1.6	0.1	0.0	0.0
光熱水費		28,220	35,392	33,724	33,460	33,778	2.3	2.7	2.4	2.4	2.8
燃料費		34,696	23,052	22,777	24,602	25,383	3.1	1.8	1.6	1.8	2.1
食糧費		0	0	0	0	0	0.0	0.0	0.0	0.0	0.0
印刷製本費		349	344	264	226	220	0.0	0.0	0.0	0.0	0.0
修繕費		15,210	40,120	26,938	35,986	33,509	1.6	3.1	1.9	2.6	2.7
保険料		884	896	1,280	970	746	0.1	0.1	0.1	0.1	0.1
賃借料		14,602	14,255	13,540	12,503	11,483	1.2	1.1	1.0	0.9	0.9
委託料		169,536	186,651	165,356	164,139	156,738	12.5	14.3	11.8	11.9	12.8
通信運搬費		1,169	1,330	1,347	1,423	1,170	0.1	0.1	0.1	0.1	0.1
清掃費		780	299	265	412	445	0.1	0.0	0.0	0.0	0.0
会費負担金		1,531	1,460	1,362	1,098	1,319	0.1	0.1	0.1	0.1	0.1
雑費		2,788	3,832	2,277	4,677	3,514	0.3	0.3	0.2	0.3	0.3
研究研修費		3,145	2,718	3,382	2,846	2,667	0.2	0.2	0.2	0.2	0.2
研究材料費		0	0	0	0	0	0.0	0.0	0.0	0.0	0.0
図書費		809	960	923	844	777	0.1	0.1	0.1	0.1	0.1
旅費		2,336	1,758	2,459	2,002	1,890	0.1	0.1	0.2	0.1	0.2
研究雑費		0	0	0	0	0	0.0	0.0	0.0	0.0	0.0
減価償却費		70,071	24,675	22,747	20,192	18,587	5.5	1.9	1.6	1.5	1.5
建物減価償却費		50,943	7,329	7,329	7,329	7,330	3.9	0.6	0.5	0.5	0.6
構築物減価償却費		10,791	10,302	10,302	10,302	10,248	0.8	0.8	0.7	0.7	0.8
器械備品減価償却費		8,337	7,044	5,116	2,561	1,009	0.7	0.5	0.4	0.2	0.1
車両減価償却費		0	0	0	0	0	0.0	0.0	0.0	0.0	0.0
受贈財産評価額 資産減価償却費		0	0	0	0	0	0.0	0.0	0.0	0.0	0.0
資産減耗費		368	366,134	4,160	268	184	0.1	28.0	0.3	0.0	0.0
たな卸資産減耗費		32	42	62	123	43	0.0	0.0	0.0	0.0	0.0
固定資産除却費		336	366,092	4,098	145	141	0.1	28.0	0.3	0.0	0.0
医業外費用		43,120	46,890	47,739	48,547	48,258	3.3	3.6	3.4	3.5	3.9
支払利息及び 企業債取扱諸費		5,840	4,241	3,717	813	581	1.0	0.3	0.3	0.1	0.0
企業債利息		4,669	4,037	3,397	711	479	0.9	0.3	0.2	0.1	0.0
長期借入金利息		1,020	204	204	102	102	0.1	0.0	0.0	0.0	0.0
一時借入金利息		151	0	116	0	0	0.0	0.0	0.0	0.0	0.0
企業債手数料 及び取扱諸費		0	0	0	0	0	0.0	0.0	0.0	0.0	0.0
繰延勘定償却 控除対象外 消費税		2,621	12,663	15,131	15,222	15,227	0.1	1.0	1.1	1.1	1.2
雑損失		34,659	29,986	28,891	32,512	32,450	2.2	2.3	2.1	2.3	2.6
その他雑損失		34,659	29,986	28,891	32,512	32,450	2.2	2.3	2.1	2.3	2.6
特別損失		0	0	0	0	0	0.0	0.0	0.0	0.0	0.0
固定資産売却損		0	0	0	0	0	0.0	0.0	0.0	0.0	0.0
その他特別損失		0	0	0	0	0	0.0	0.0	0.0	0.0	0.0
病院事業費用合計		2,065,915	2,359,859	1,886,323	1,858,748	1,895,518	163.7	180.2	134.7	134.3	154.5
当年度純損益		△ 204,280	△ 465,796	68,715	75,317	△ 129,632	-	-	-	-	-
当年度実質損益		△ 131,220	△ 62,324	110,753	111,135	△ 95,634	-	-	-	-	-
累積未処分利益剰余金 (△累積欠損金)		△ 426,237	△ 892,033	△ 823,318 (△ 513,322)	△ 438,004	△ 567,636	-	-	-	-	-

※1 千円単位で表示させているため、端数が合わない場合がある。

2 平成22年度の累積欠損金の()は、資本剰余金取り崩しによる欠損金処理後の累積欠損金である。

区分	年度	対前年度増減額				対前年度比			
		21-20	22-21	23-22	24-23	21/20	22/21	23/22	24/23
消耗備品費		13,163	△ 19,943	△ 607	△ 165	273.0	4.0	26.6	25.0
光熱水費		7,172	△ 1,668	△ 264	318	125.4	95.3	99.2	101.0
燃料費		△ 11,644	△ 275	1,825	781	66.4	98.8	108.0	103.2
食糧費		0	0	0	0	-	-	-	-
印刷製本費		△ 5	△ 80	△ 38	△ 6	98.6	76.7	85.6	97.3
修繕費		24,910	△ 13,182	9,048	△ 2,477	263.8	67.1	133.6	93.1
保険料		12	384	△ 310	△ 224	101.4	142.9	75.8	76.9
賃借料		△ 347	△ 715	△ 1,037	△ 1,020	97.6	95.0	92.3	91.8
委託料		17,115	△ 21,295	△ 1,217	△ 7,401	110.1	88.6	99.3	95.5
通信運搬費		161	17	76	△ 253	113.8	101.3	105.6	82.2
清掃費		△ 481	△ 34	147	33	38.3	88.6	155.5	108.0
会費負担金		△ 71	△ 98	△ 264	221	95.4	93.3	80.6	120.1
雑費		1,044	△ 1,555	2,400	△ 1,163	137.4	59.4	205.4	75.1
研究研修費		△ 427	664	△ 536	△ 179	86.4	124.4	84.2	93.7
研究材料費		0	0	0	0	-	-	-	-
図書費		151	△ 37	△ 79	△ 67	118.7	96.1	91.4	92.1
旅費		△ 578	701	△ 457	△ 112	75.3	139.9	81.4	94.4
研究雑費		0	0	0	0	-	-	-	-
減価償却費		△ 45,396	△ 1,928	△ 2,555	△ 1,605	35.2	92.2	88.8	92.1
構築物減価償却費		△ 43,614	0	0	1	14.4	100.0	100.0	100.0
器械備品減価償却費		△ 489	0	0	△ 54	95.5	100.0	100.0	99.5
構築物減価償却費		△ 1,293	△ 1,928	△ 2,555	△ 1,552	84.5	72.6	50.1	39.4
車両減価償却費		0	0	0	0	-	-	-	-
受贈財産評価額 資産減価償却費		0	0	0	0	-	-	-	-
資産減耗費		365,766	△ 361,974	△ 3,892	△ 84	99,492.9	1.1	6.4	68.7
たな卸資産減耗費		10	20	61	△ 80	131.3	147.6	198.4	35.0
固定資産除却費		365,756	△ 361,994	△ 3,953	△ 4	108,956.0	1.1	3.5	97.2
医療外費用		3,770	849	808	△ 289	108.7	101.8	101.7	99.4
支払利息及び 企業債取扱諸費		△ 1,599	△ 524	△ 2,904	△ 232	72.6	87.6	21.9	71.5
企業債利息		△ 632	△ 640	△ 2,686	△ 232	86.5	84.1	20.9	67.4
長期借入金利息		△ 816	0	△ 102	0	20.0	100.0	50.0	100.0
一時借入金利息		△ 151	116	△ 116	0	皆減	皆増	皆減	-
企業債手数料 及び取扱諸費		0	0	0	0	-	-	-	-
繰延勘定償却		10,042	2,468	91	5	483.1	119.5	100.6	100.0
控除対象外 消費税償却		10,042	2,468	91	5	483.1	119.5	100.6	100.0
雑損失		△ 4,673	△ 1,095	3,621	△ 62	86.5	96.3	112.5	99.8
その他雑損失		△ 4,673	△ 1,095	3,621	△ 62	86.5	96.3	112.5	99.8
特別損失		0	0	0	0	-	-	-	-
固定資産売却損		0	0	0	0	-	-	-	-
その他特別損失		0	0	0	0	-	-	-	-
病院事業費用合計		293,944	△ 473,536	△ 27,575	36,770	114.2	79.9	98.5	102.0
当年度純損益		△ 261,516	534,511	6,602	△ 204,949	-	-	-	-
当年度実質損益		68,896	173,077	382	△ 206,769	-	-	-	-

2. 貸借対照表

区分	20		21		対前 年度 比	22		対前 年度 比
	金額	構成比	金額	構成比		金額	構成比	
(資産の部)								
固定資産	3,962,838,883	67.9	3,711,638,037	82.0	93.7	3,789,507,046	85.1	102.1
有形固定資産	3,962,093,483	67.9	3,710,892,637	82.0	93.7	3,788,761,646	85.1	102.1
土地	85,197,226	1.5	85,197,226	1.9	100.0	85,197,226	1.9	100.0
建物	1,157,084,394	19.8	3,070,939,561	67.9	265.4	3,063,609,891	68.8	99.8
器械備品	122,556,437	2.1	323,058,782	7.1	263.6	320,868,529	7.2	99.3
構築物	152,983,493	2.6	221,172,372	4.9	144.6	318,848,520	7.2	144.2
車両	2,686,480	0.0	2,686,480	0.1	100.0	237,480	0.0	8.8
建設仮勘定	2,440,368,543	41.8	7,838,216	0.2	0.3	0	0.0	0.0
受贈財産 評価額資産	1,216,910	0.0	0	0.0	0.0	0	0.0	-
無形固定資産	745,400	0.0	745,400	0.0	100.0	745,400	0.0	100.0
電話加入権	745,400	0.0	745,400	0.0	100.0	745,400	0.0	100.0
投資	0	0.0	0	0.0	-	0	0.0	-
投資有価証券	0	0.0	0	0.0	-	0	0.0	-
流動資産	1,751,904,129	30.1	679,882,463	15.1	38.8	539,403,677	12.1	79.3
現金預金	41,693,516	0.7	281,428,000	6.2	675.0	192,441,053	4.3	68.4
未収金	1,708,157,342	29.3	396,971,668	8.8	23.2	343,218,030	7.7	86.5
貯蔵品	2,053,271	0.0	1,482,795	0.0	72.2	3,744,594	0.1	252.5
その他流動資産	0	0.0	0	0.0	-	0	0.0	-
繰延勘定 控除対象外 消費税額	119,019,505	2.0	133,362,483	2.9	112.1	123,294,251	2.8	92.5
資産合計	5,833,762,517	100.0	4,524,882,983	100.0	77.6	4,452,204,974	100.0	98.4
(負債資本の部)								
固定負債	510,000,000	8.7	510,000,000	11.3	100.0	510,000,000	11.5	100.0
他会計借入金	510,000,000	8.7	510,000,000	11.3	100.0	510,000,000	11.5	100.0
流動負債	1,437,756,269	24.6	427,666,224	9.5	29.7	176,425,383	4.0	41.3
未払金	1,431,038,170	24.5	421,384,562	9.3	29.4	170,135,345	3.8	40.4
一時借入金	0	0.0	0	0.0	-	0	0.0	-
その他流動負債	6,718,099	0.1	6,281,662	0.1	93.5	6,290,038	0.1	100.1
負債合計	1,947,756,269	33.4	937,666,224	20.7	48.1	686,425,383	15.4	73.2
資本金	877,691,503	15.0	843,557,829	18.6	96.1	779,866,785	17.5	92.4
自己資本金	711,802,494	12.2	711,802,494	15.7	100.0	711,802,494	16.0	100.0
借入資本金	165,889,009	2.8	131,755,335	2.9	79.4	68,064,291	1.5	51.7
企業債	165,889,009	2.8	131,755,335	2.9	79.4	68,064,291	1.5	51.7
剰余金	3,008,314,745	51.6	2,743,658,930	60.6	91.2	2,985,912,806	67.1	108.8
資本剰余金	3,434,551,783	58.9	3,635,692,206	80.3	105.9	3,809,231,267 (3,499,234,609)	85.6 (78.6)	104.8 (96.2)
欠損金	426,237,038	△7.3	892,033,276	△19.7	209.3	823,318,461 (513,321,803)	△18.5 (△11.5)	92.3 (57.5)
資本合計	3,886,006,248	66.6	3,587,216,759	79.3	92.3	3,765,779,591	84.6	105.0
負債資本合計	5,833,762,517	100.0	4,524,882,983	100.0	77.6	4,452,204,974	100.0	98.4

※ 平成22年度の剰余金の（ ）は、資本剰余金取り崩しによる欠損金処理後の剰余金であり、平成23年度の対前年度比は（ ）との比較である。

(単位:円、%)

区分	23		対前 年度 比	24		対前 年度 比
	金額	構成比		金額	構成比	
(資産の部)						
固定資産	3,768,168,858	83.6	99.4	3,752,437,951	84.0	99.6
有形固定資産	3,767,423,458	83.6	99.4	3,751,692,551	84.0	99.6
土地	85,197,226	1.9	100.0	85,197,226	1.9	100.0
建物	3,056,280,221	67.8	99.8	3,048,950,551	68.3	99.8
器械備品	317,161,911	7.0	98.8	319,008,734	7.1	100.6
構築物	308,546,620	6.8	96.8	298,298,560	6.7	96.7
車両	237,480	0.0	100.0	237,480	0.0	100.0
建設仮勘定	0	0.0	-	0	0.0	-
受贈財産 評価額資産	0	0.0	-	0	0.0	-
無形固定資産	745,400	0.0	100.0	745,400	0.0	100.0
電話加入権	745,400	0.0	100.0	745,400	0.0	100.0
投資	0	0.0	-	0	0.0	-
投資有価証券	0	0.0	-	0	0.0	-
流動資産	630,146,680	14.0	116.8	621,414,150	13.9	98.6
現金預金	410,749,673	9.1	213.4	415,465,980	9.3	101.1
未収金	216,134,505	4.8	63.0	203,485,873	4.6	94.1
貯蔵品	3,262,502	0.1	87.1	2,462,297	0.1	75.5
その他流動資産	0	0.0	-	0	0.0	-
繰延勘定 控除対象外 消費税額	108,098,836	2.4	87.7	93,065,395	2.1	86.1
資産合計	4,506,414,374	100.0	101.2	4,466,917,496	100.0	99.1
(負債資本の部)						
固定負債	510,000,000	11.3	100.0	510,000,000	11.4	100.0
他会計借入金	510,000,000	11.3	100.0	510,000,000	11.4	100.0
流動負債	156,156,732	3.5	88.5	243,096,704	5.4	155.7
未払金	148,976,287	3.3	87.6	235,792,447	5.3	158.3
一時借入金	0	0.0	-	0	0.0	-
その他流動負債	7,180,445	0.2	114.2	7,304,257	0.2	101.7
負債合計	666,156,732	14.8	97.0	753,096,704	16.9	113.1
資本金	758,226,494	16.8	97.2	742,082,494	16.6	97.9
自己資本金	711,802,494	15.8	100.0	711,802,494	15.9	100.0
借入資本金	46,424,000	1.0	68.2	30,280,000	0.7	65.2
企業債	46,424,000	1.0	68.2	30,280,000	0.7	65.2
剰余金	3,082,031,148	68.4	103.2	2,971,738,298	66.5	96.4
資本剰余金	3,520,035,630	78.1	100.6	3,539,373,990	79.2	100.5
欠損金	438,004,482	△9.7	85.3	567,635,692	△12.7	129.6
資本合計	3,840,257,642	85.2	102.0	3,713,820,792	83.1	96.7
負債資本合計	4,506,414,374	100.0	101.2	4,466,917,496	100.0	99.1

3. 財務分析に関する調

項 目	算 式
(1) 資産及び資本構成比率	
1 固定資産構成比率(%)	$\frac{\text{固定資産}}{\text{総資産}} \times 100$
2 固定負債構成比率(%)	$\frac{\text{固定負債} + \text{借入資本金}}{\text{負債資本合計}} \times 100$
3 自己資本構成比率(%)	$\frac{\text{自己資本金} + \text{剰余金}}{\text{負債資本合計}} \times 100$
4 固定資産対長期資本比率(%)	$\frac{\text{固定資産}}{\text{資本合計} + \text{固定負債}} \times 100$
5 固定比率(%)	$\frac{\text{固定資産}}{\text{自己資本金} + \text{剰余金}} \times 100$
6 流動比率(%)	$\frac{\text{流動資産}}{\text{流動負債}} \times 100$
7 当座(酸性試験)比率(%)	$\frac{\text{現金預金} + \text{未収金}}{\text{流動負債}} \times 100$
8 現金比率(%)	$\frac{\text{現金預金}}{\text{流動負債}} \times 100$
(2) 回転率	
1 自己資本回転率	$\frac{\text{医業収益}}{(\text{期首自己資本} + \text{期末自己資本}) \times 1/2}$
2 固定資産回転率	$\frac{\text{医業収益}}{(\text{期首固定資産} + \text{期末固定資産}) \times 1/2}$
3 減価償却率(%)	$\frac{\text{当年度減価償却費}}{\text{固定資産} - \text{土地} - \text{建設仮勘定} + \text{当年度減価償却額}} \times 100$
4 流動資産回転率	$\frac{\text{医業収益}}{(\text{期首流動資産} + \text{期末流動資産}) \times 1/2}$
5 未収金回転率	$\frac{\text{医業収益}}{(\text{期首未収金} + \text{期末未収金}) \times 1/2}$
(3) 損益に関する各種比率	
1 総資本利益率(%)	$\frac{\text{当年度純利益}}{(\text{期首総資本} + \text{期末総資本}) \times 1/2} \times 100$
2 経常収支比率(%)	$\frac{\text{経常収益}}{\text{経常費用}} \times 100$
3 医業収支比率(%)	$\frac{\text{医業収益}}{\text{医業費用}} \times 100$
4 利子負担率(%)	$\frac{\text{支払利息}}{\text{借入資本金} + \text{長期借入金} + \text{一時借入金}} \times 100$
5 企業債償還額対減価償却費比率(%)	$\frac{\text{企業債償還金}}{\text{当年度減価償却費}} \times 100$
6 職員1人当り医業収益(千円)	$\frac{\text{医業収益}}{\text{損益勘定所属職員数}}$
7 職員1人当り有形固定資産(千円)	$\frac{\text{期末有形固定資産}}{\text{損益勘定所属職員数} + \text{資本勘定所属職員数}}$
8 累計欠損金比率(%)	$\frac{\text{累積欠損金}}{\text{医業収益}} \times 100$
9 不良債務比率(%)	$\frac{\text{流動負債} - \text{流動資産}}{\text{医業収益}} \times 100$
10 入院外来収益に対する企業債償還元金比率(%)	$\frac{\text{企業債償還元金}}{\text{入院外来収益}} \times 100$
11 入院外来収益に対する企業債利息比率(%)	$\frac{\text{企業債利息}}{\text{入院外来収益}} \times 100$
12 入院外来収益に対する職員給与費比率(%)	$\frac{\text{職員給与費}}{\text{入院外来収益}} \times 100$

※企業債償還元金は借換債償還元金分を除く

20	21	22	23	24	全国平均23 (都道府県)
67.9	82.0	85.1	83.6	84.0	77.1
11.6	14.2	13.0	12.3	12.1	60.6
63.8	76.4	83.1	84.2	82.5	31.0
90.1	90.6	88.6	86.6	88.8	84.2
106.5	107.4	102.5	99.3	101.9	249.0
121.8	159.0	305.7	403.5	255.6	246.6
121.7	158.6	303.6	401.4	254.6	236.7
2.9	65.8	109.1	263.0	170.9	130.1
0.46	0.37	0.39	0.37	0.33	1.59
0.43	0.34	0.37	0.37	0.33	0.65
4.65	0.68	0.61	0.55	0.50	4.97
1.02	1.08	2.30	2.37	1.96	2.51
1.19	1.24	3.78	4.95	5.85	5.65
△ 4.78	△ 8.99	1.53	1.82	△ 3.12	1.63
90.1	80.3	103.6	104.1	93.2	100.9
62.4	56.6	76.1	76.4	66.4	88.5
0.9	0.7	0.6	0.1	0.1	2.0
60.7	138.3	280.0	107.2	86.9	162.3
9,784	10,074	10,769	10,810	9,365	15,684
30,714	28,327	28,922	29,433	28,639	24,409
△ 33.8	△ 68.1	△ 58.8	△ 31.7	△ 46.3	66.4
△24.9	△19.3	△25.9	△34.3	△30.8	-
3.4	2.6	4.6	1.6	1.3	12.4
0.4	0.3	0.3	0.1	0.0	3.0
114.4	104.8	92.4	89.7	106.1	61.9

4. 経営分析に関する調

項目	内 訳		20	21	22	23	24	全国平均 23(精神科)	
(1)病床利用率(%)	精 神 病 床		56.5	65.8	83.6	77.9	66.2	72.1	
(2)患 者 数	1日平均患者数 (人)	入 院	198.0	190.0	192.3	179.1	152.3	200.0	
		外 来	80.0	91.0	102.8	106.2	111.3	136.0	
	入院外来患者比率(%)		27.0	31.8	35.6	39.5	49.0	46.9	
	職員1人1日 当たり患者数 (人)	医 師	入 院	33.0	29.3	24.0	29.0	23.1	16.3
		外 来	8.9	9.3	8.6	11.5	11.3	7.6	
		看 護 師	入 院	1.5	1.5	1.5	1.5	1.3	1.7
			外 来	0.4	0.5	0.6	0.6	0.6	0.8
	患者1人1日当 たり診療収入 入 院	投 薬		888	916	830	830	816	776
		注 射		92	70	132	175	171	182
		処置手術		156	137	125	83	57	126
検 査		197	234	213	222	225	221		
X 線		36	65	49	52	53	77		
入 院 料		10,170	10,556	11,103	11,165	11,352	12,063		
給 食 料		1,619	1,827	1,794	1,832	1,849	1,866		
そ の 他		1,163	1,300	1,498	1,503	1,330	1,442		
計		14,321	15,105	15,744	15,862	15,853	16,754		
(3)収 入 (円)	初 診 料		70	95	87	103	79	83	
	再 診 料		632	610	640	627	612	714	
	投 薬		5,948	5,887	5,787	6,767	6,472	2,807	
	患者1人1日当 たり診療収入 外 来	注 射	113	113	351	423	435	349	
		処置手術	220	138	152	149	127	143	
	検 査		462	469	401	481	426	348	
	X 線		15	79	83	106	52	155	
	そ の 他		3,869	3,959	3,954	4,234	4,127	4,195	
	計		11,329	11,350	11,455	12,890	12,330	8,794	
	入院・外来合計		13,685	14,199	14,199	15,020	14,694	14,214	
職員1人1日当 たり診療収入 入 院 ・ 外 来	医 師	573,112	548,081	476,358	608,500	505,561	340,146		
	看護部門	26,691	27,269	30,691	31,197	28,703	35,961		
(4)費 用	患者1人1日当 たり薬品費(円)	投 薬	1,738	1,784	1,971	2,210	2,413	1,225	
		注 射	86	70	174	221	239	194	
	計		1,824	1,854	2,145	2,431	2,652	1,419	

項目	内 訳		20	21	22	23	24	全国平均 23(精神科)
(4)費用	薬品使用効率 (%)	投 薬	117.7	118.6	110.3	113.6	110.9	116.3
		注 射	121.8	114.9	110.0	110.9	108.1	121.2
		計	117.9	118.5	110.3	113.4	110.7	117.0
(5)診療収入に 対する割合(%)	投 薬 注 射 収 入		15.0	15.5	15.9	18.3	20.0	11.7
	検 査 収 入		1.9	2.0	1.8	2.0	2.0	1.8
	X 線 収 入		0.2	0.5	0.4	0.4	0.4	0.7
(6)医業収益に 対する割合(%)	薬品費	薬 品 費	13.3	13.0	14.6	15.9	17.7	9.4
		医 療 材 料 費	2.9	1.7	1.2	1.1	1.2	1.1
		計	16.2	14.7	15.8	17.0	18.9	10.5
	職 員 給 与 費		113.6	104.0	91.5	87.8	103.5	93.2
(7)検査・X線の 状況	患者100人当たり	検 査 件 数	119.7	134.9	128.4	138.6	134.7	73.3
		X線件数	2.7	3.2	2.5	2.9	2.4	12.0
	検査技師1人当たり検査件数		109,802	123,592	122,157	70,453	63,782	40,537
	検 査 収 入(千円)		23,241	26,612	24,928	15,023	13,782	1,446
	X線技師1人当たりX線件数		2,455	2,902	2,426	2,632	2,002	15,582
	X 線 収 入(千円)		2,891	6,270	5,503	6,181	4,360	1,331
(8)100床当たり 職員数(人)	医 師		1.7	2.6	3.5	3.5	3.5	4.1
	看護部門職員	看 護 師	28.9	44.1	44.1	42.4	43.7	36.8
		准看護師	1.1	2.4	2.0	1.6	2.0	2.4
		看護助手	4.0	5.8	5.1	5.1	4.7	2.0
		計	34.0	52.3	51.2	49.1	50.4	41.2
	薬 剤 部 門 職 員		1.3	1.6	1.6	1.5	1.1	1.2
	事 務 部 門 職 員		3.9	6.0	5.5	5.5	5.5	5.3
	給 食 部 門 職 員		0.3	0.4	0.4	0.4	0.4	2.3
	X 線 部 門 職 員		0.3	0.4	0.4	0.4	0.4	0.3
	検 査 部 門 職 員		0.5	0.8	0.8	0.8	0.8	0.7
	そ の 他 部 門 職 員		2.6	4.0	3.7	5.2	5.3	5.5
全 職 員		44.4	67.8	67.2	66.5	67.5	60.5	

5. 職種別給与の調(平均給与月額)

(単位:人、円、歳、年)

項 目		20	21	22	23	24	全国平均 23(精神科)	
(1)事務職員	年度末職員数	13	13	12	12	13		
	基本給	414,616	415,919	389,275	387,186	380,842	361,736	
	手当	235,357	224,342	198,638	187,817	169,150	190,560	
	内訳	時間外勤務手当	36,044	39,013	36,971	30,401	18,286	33,286
		特殊勤務手当	0	0	0	0	0	2,186
		期末勤勉手当	171,968	153,688	139,841	135,890	131,011	125,295
		その他	27,345	31,641	21,826	21,526	19,853	29,793
	計	649,973	640,261	587,913	575,003	549,992	552,296	
平均年齢	51.6	48.2	50.7	51.7	50.1	45		
平均経過年数	27.1	22.9	28.0	29.0	28.5	21		
(2)医師	年度末職員数	6	6	8	8	8		
	基本給	600,544	579,547	543,583	538,740	531,905	554,119	
	手当	823,116	864,856	771,168	738,256	752,095	711,229	
	内訳	時間外勤務手当	7,702	6,438	21,682	41,880	20,531	56,701
		特殊勤務手当	125,951	128,391	92,423	71,173	114,867	58,634
		期末勤勉手当	249,597	233,086	199,477	186,658	190,671	201,919
		その他	439,866	496,941	457,586	438,545	426,026	393,975
	計	1,423,660	1,444,403	1,314,751	1,276,996	1,284,000	1,265,348	
平均年齢	44.7	46.2	43.4	42.9	42.9	46		
平均経過年数	18.2	15.8	13.3	8.9	8.0	16		
(3)看護師	年度末職員数	96	96	96	94	96		
	基本給	369,331	351,217	347,389	335,087	328,493	343,927	
	手当	212,976	177,124	172,239	165,387	159,482	188,030	
	内訳	時間外勤務手当	8,634	6,275	7,775	6,286	5,523	16,612
		特殊勤務手当	20,403	10,551	10,791	11,167	10,936	22,981
		期末勤勉手当	148,397	126,508	121,062	114,843	110,867	117,479
		その他	35,542	33,790	32,611	33,091	32,156	30,959
	計	582,307	528,341	519,628	500,474	487,975	531,956	
平均年齢	44.4	43.0	42.8	41.9	41.8	43		
平均経過年数	20.9	20.1	19.8	18.5	18.8	18		
(4)准看護師	年度末職員数	3	3	3	3	3		
	基本給	447,198	439,222	438,289	437,098	435,691	393,466	
	手当	258,248	223,949	211,663	210,522	203,569	206,576	
	内訳	時間外勤務手当	10,082	7,409	6,155	5,298	2,829	13,855
		特殊勤務手当	25,375	13,156	13,022	13,689	13,022	27,831
		期末勤勉手当	184,096	162,737	156,862	155,345	152,461	134,155
		その他	38,695	40,647	35,624	36,190	35,257	30,735
	計	705,446	663,171	649,952	647,620	639,260	600,042	
平均年齢	53.7	54.7	55.7	56.7	57.7	54		
平均経過年数	36.7	37.7	38.7	39.7	40.7	34		

項 目		20	21	22	23	24	全国平均 23(精神科)	
(5)医療技術員	年度末職員数	9	9	9	9	9		
	基本給	358,168	366,056	366,680	363,831	382,218	338,325	
	手当	191,972	179,150	174,846	181,223	188,227	163,183	
	内訳	時間外勤務手当	30,741	34,100	31,537	37,726	40,761	19,415
		特殊勤務手当	0	700	700	700	788	5,298
		期末勤勉手当	147,656	130,696	128,344	128,454	133,643	115,248
		その他	13,575	13,654	14,265	14,343	13,035	23,222
	計	550,140	545,206	541,526	545,054	570,445	501,509	
平均年齢	47.0	46.0	46.6	47.6	48.6	43		
平均経過年数	23.0	21.4	22.0	23.0	24.3	18		
(6)その他の職員	年度末職員数	3	3	2	2	2		
	基本給	411,256	397,687	390,338	401,949	387,976	341,072	
	手当	183,860	161,597	152,347	191,701	148,405	155,329	
	内訳	時間外勤務手当	0	271	0	33,673	0	14,855
		特殊勤務手当	0	0	0	625	0	4,702
		期末勤勉手当	169,385	147,607	140,865	142,323	136,923	111,329
		その他	14,475	13,719	11,482	15,080	11,482	24,442
	計	595,116	559,284	542,685	593,650	536,381	496,401	
平均年齢	53.0	54.0	53.5	54.5	55.5	48		
平均経過年数	25.7	26.6	28.0	29.0	30.0	22		
(7)全職員	年度末職員数	130	130	130	128	131		
	基本給	389,841	373,360	367,869	360,573	353,336	360,951	
	手当	244,331	217,957	213,210	206,616	200,011	220,649	
	内訳	時間外勤務手当	12,990	11,411	12,926	12,974	9,826	21,008
		特殊勤務手当	21,487	14,524	14,077	13,086	15,524	20,961
		期末勤勉手当	158,064	136,221	129,438	124,504	120,712	124,014
		その他	51,790	55,801	56,769	56,052	53,949	54,666
	計	634,172	591,317	581,079	567,189	553,347	581,600	
平均年齢	45.7	44.4	44.3	43.8	43.7	44		
平均経過年数	22.0	20.8	20.8	19.9	20.1	19		

空白ページ