

平成22年度

青森県立病院年報

第46集



青森県病院局

空白ページ

凡 例

1. 統計資料については、平成22年4月1日から平成23年3月31日までの期間の実施を示し、その他については表示した日現在とする。
2. 病床数とは、医療法の規定に基づき、知事の許可を受けた病床数である。
3. 入院延べ患者数とは、毎日24時現在の在院患者数にその日の退院患者数を加えた数の年度内の合計数である。
4. 外来延べ患者数とは、診療のため来院した入院外の患者数の年度内の合計数である。
また、同一患者が2科以上の診療を受けた場合、それぞれの科の外来患者とした。
5. 1日平均患者数とは、入院患者については、入院延べ患者数を暦日で除した数、外来患者については、外来延べ患者数を年間の実診療日数で除した数である。実診療日数とは、土、日曜及びその他の休日を除き実際に外来診療を行った日数である。
6. 入院患者の病類別区分は、一般、結核及び精神に区分した。
7. 病床利用率とは、年間延べ病床数に対する入院患者の割合で、次により算出した。
$$\text{病床利用率 (\%)} = \text{年延べ入院患者数} \div \text{年延べ病床数} \times 100$$
8. 平均在院日数とは、入院から退院するまでの平均の入院日数で、次により算出した。
$$\text{平均在院日数 (日)} = \text{延べ在院患者数} \div (\text{新入院患者数} + \text{退院患者数}) \times 1/2$$
9. 病床回転率とは、ひとつの病床が何人の患者のために使われたかという回転数で次により算出した。
$$\text{病床回転率 (回転)} = \text{入院稼働日数} \div \text{平均在院日数}$$
10. 診療科別患者数とは、標ぼう診療科で診療を受けた患者数である。
11. 診療行為別区分とは、診療報酬点数表の分類の例によったものである。
12. 検査件数とは、検査部門で行った検査の件数である。

平成22年度青森県立病院年報
目 次

凡 例

〔病院事業の概要〕

1. 病院局の機構	1
2. 県立病院の概要	3
3. 部門別・職種別職員数	4
4. 平成22年度県立病院事業概要	5
① 診療実績	5
② 収益的収支	6
③ 資本的収支	6
④ 損益計算書	7
⑤ 貸借対照表	8

〔県立中央病院〕

青森県立中央病院の理念	10
第1章 病院の沿革及び施設の概要	11
第1節 病院の沿革	11
第2節 施設の概要	14
第2章 統計資料	21
第1節 患者の状況及び病床利用状況	21
1. 入院患者数	21
2. 年間病床利用率	21
3. 外来患者数	21
4. 1日平均入院患者数（月別）	22
5. 1日平均外来患者数（月別）	22
6. 平均在院日数及び病床回転率	24
7. 外来初診患者数	25
8. 外来紹介患者数	25
9. 診療科別患者数	26
10. 新患者利用圏分布表	28
第2節 診療収益状況	29
1. 入院診療収益	29
2. 外来診療収益	29
3. 診療科別診療収益	30
4. 診療行為別患者1人1日当たり診療収益及び構成比	32
第3節 診療の状況	33
1. 診療科別手術件数	33
2. 放射線件数	33

3. ICU利用患者数	33
4. 救命救急センター利用患者数	34
5. 臨床検査件数	34
6. 内視鏡検査等件数	34
7. リハビリテーション実施件数	34
8. 人工透析件数	35
9. 輸血件数	35
10. 分娩件数	35
11. 外来化学療法件数	35
12. 医療材料使用状況	36
13. 院内外処方箋枚数及び院外処方率	37
14. 給食の状況	38
15. 食種別構成比	38
16. 栄養管理実施件数	39
17. 栄養指導実施件数及び人数	39
第4節 職員の状況	40
1. 部門別職員数	40
2. 病床100床当たり職員数	41
3. 職種別平均給与月額	41
4. 職種別平均年齢	41
第5節 経理の状況及び財務分析	42
1. 損益計算書	42
2. 貸借対照表	46
3. 財務分析に関する調	48
4. 経営分析に関する調	50
5. 職種別給与の調(平均給与月額)	51

[県立つくしが丘病院]

青森県立つくしが丘病院の理念	53
第1章 病院の沿革及び施設の概要	54
第1節 病院の沿革	54
第2節 施設の概要	57
第2章 統計資料	61
第1節 患者の状況及び病床利用状況	61
1. 入院患者数	61
2. 外来患者数	61
3. 平均在院日数及び病床回転率の推移	61
4. 月別1日平均入院患者数及び病床利用率	62
5. 月別1日平均外来患者数	62
6. 診療費負担区分別入院患者数及び構成比	64
7. 医師1人1日当たり取扱患者数	65

8.	保健所区域別入院患者数	65
9.	年齢別入院患者数	66
10.	病名別入院患者数及び構成比	66
11.	在院期間別入院患者数	67
12.	入院形態別入院患者数	67
第2節	診療収益の状況	68
1.	入院診療収益	68
2.	外来診療収益	68
3.	医師1人1日当たり診療収益	68
4.	診療行為別患者1人1日当たり診療収益及び構成比	69
第3節	診療の状況	70
1.	エックス線撮影件数	70
2.	臨床検査件数	70
3.	精神科作業療法実施状況	71
4.	SST（社会生活技能訓練）実施状況	71
5.	心理教育実施状況	71
6.	医療相談件数	71
7.	心理検査件数	72
8.	訪問看護件数	72
9.	調剤及び注射の状況	72
10.	医療材料使用状況	74
11.	給食の状況	74
12.	食種別構成比	75
第4節	職員の状況	76
1.	部門別職員数	76
2.	病床100床当たり職員数	76
3.	職種別平均給与月額	77
4.	職種別平均年齢	77
第5節	経理の状況及び財務分析	78
1.	損益計算書	78
2.	貸借対照表	82
3.	財務分析に関する調	84
4.	経営分析に関する調	86
5.	職種別給与の調（平均給与月額）	88

病院事業の概要

空白ページ

1. 病院局の機構

(平成23年4月1日現在)

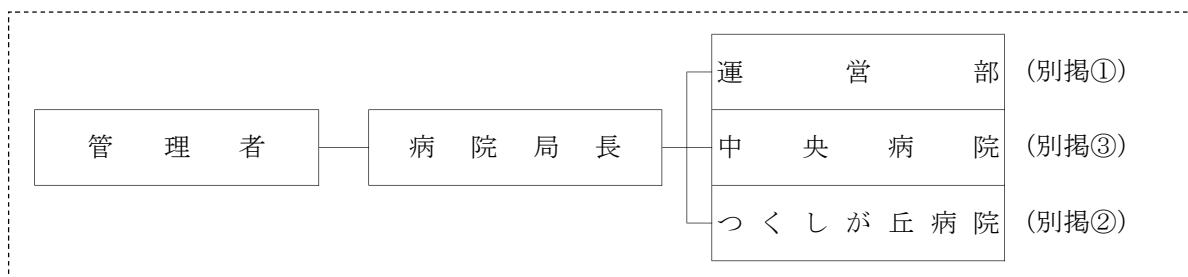

① 【運営部】

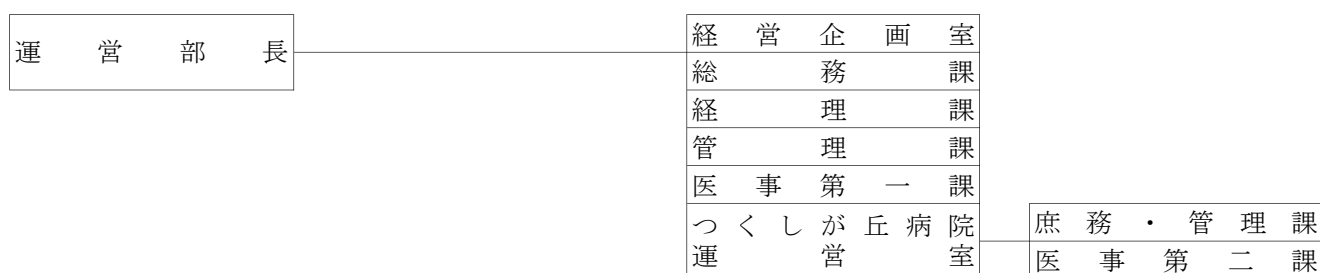

② 【つくしが丘病院】

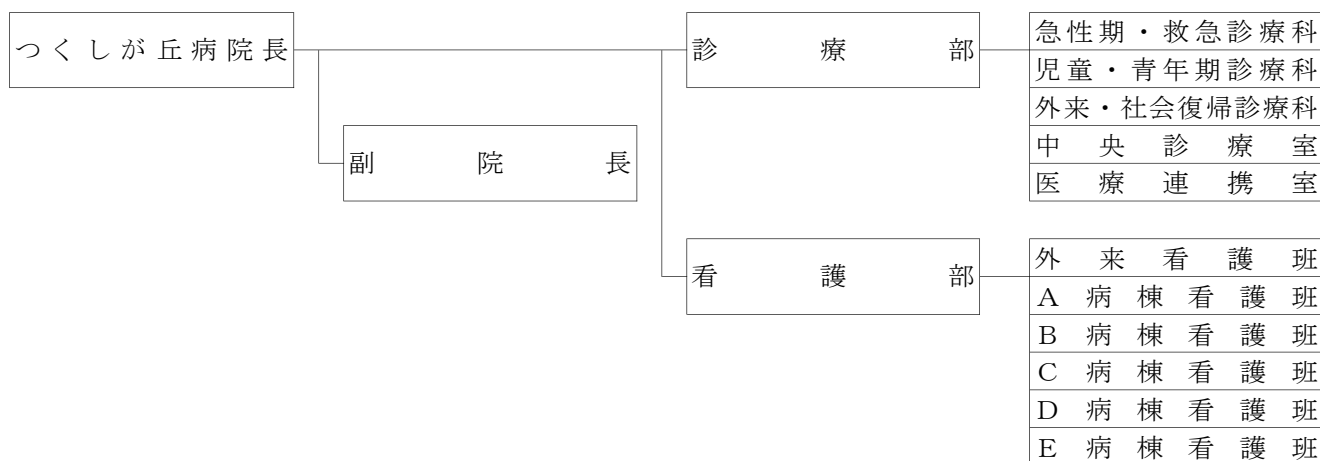

③【中央病院】

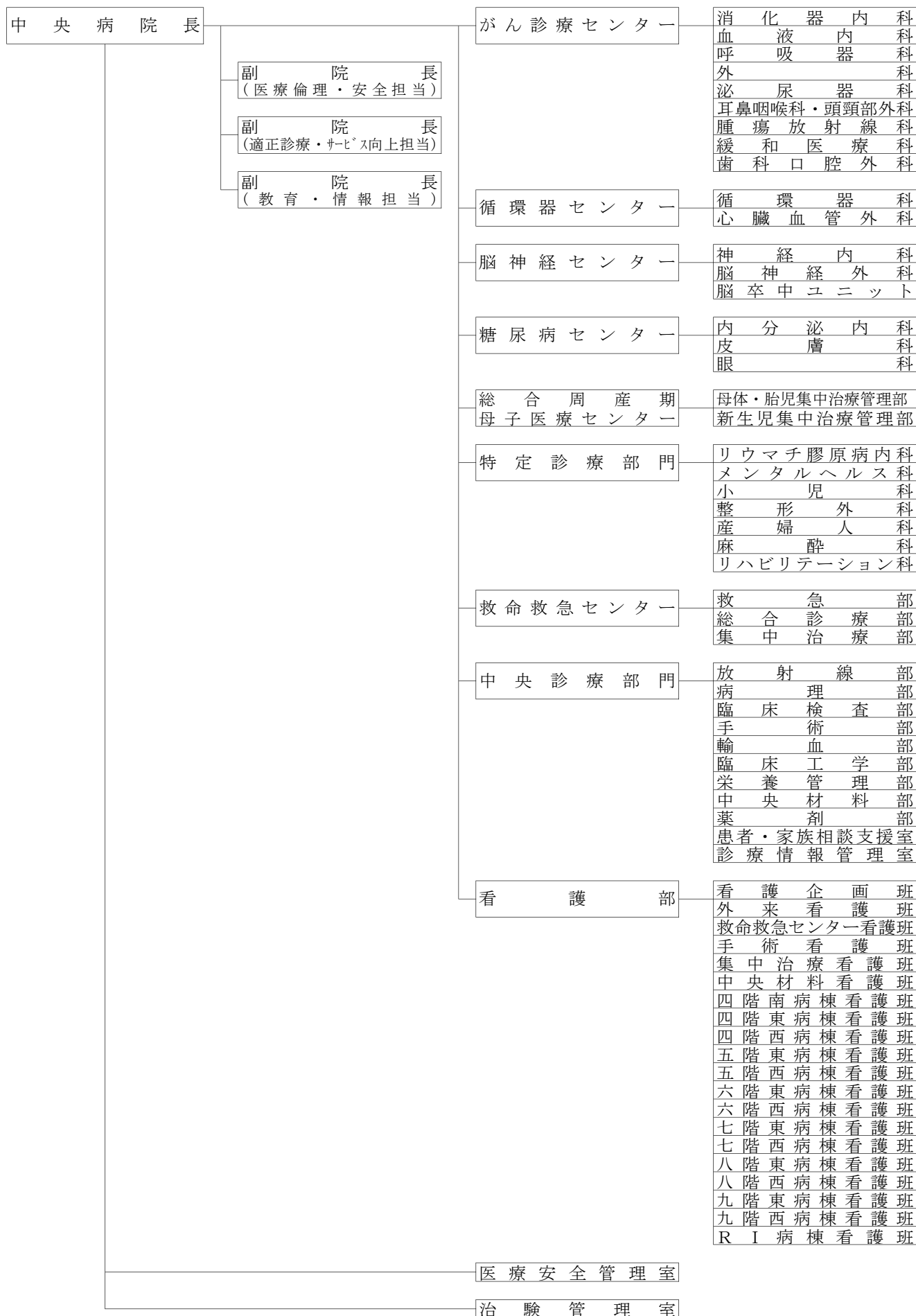

2. 県立病院の概要

(平成23年7月1日現在)

病 院 名	青森県立中央病院	青森県立つくしが丘病院	
種 別	総 合 病 院	精 神 病 院	
所 在 地	青森市東造道2丁目1番1号	青森市大字三内字沢部353番地92号	
開院年月日	昭和56年9月25日	昭和51年6月1日	
院 長	吉 田 茂 昭	堀 内 雅 之	
診 療 科 目	内科、精神科、神経内科、呼吸器科、 循環器科、小児科、外科、整形外科、 脳神経外科、心臓血管外科、皮膚科、 泌尿器科、産婦人科、眼科、 耳鼻いんこう科、 リハビリテーション科、放射線科、 歯科、歯科口腔外科、麻酔科	精神科、神経科	
許 可 病 床 数	一 般	689床	—
	精 神	—	230床
	結 核	6床	—
	計	695床	230床
看 護 体 制	(入院基本料) (看護補助加算) 一般病棟 7対1 50対1 結核病棟 7対1 —	(入院基本料) (看護補助加算) 精神病棟 15対1 30対1	

3. 部門別・職種別職員数

(平成23年4月1日)

部門		病院名		中央病院	つくしが丘病院	計	備 考
		職種					
定数内	診療部門	医師	医 師	138	7	145	
		看護	看 護 師	567	92	659	
			准 看 護 師	0	3	3	
			看 護 助 手	6	2	8	
			小 計	573	97	670	
		医療技術	薬 剤 師	21	3	24	
			医 学 物 理 士	0	0	0	
			診 療 放 射 線 技 師	27	1	28	
			臨 床 検 査 技 師	34	1	35	
			マ ッ サ ー ジ 師	1	0	1	
			歯 科 衛 生 士	1	0	1	
			歯 科 技 工 士	2	0	2	
			栄 養 士	2	1	3	
			理 学 療 法 士	7	0	7	
			作 業 療 法 士	3	3	6	
	視 能 訓 練 士		1	0	1		
	臨 床 工 学 技 士	6	0	6			
	言 語 聴 覚 士	2	0	2			
	心 理 判 定 員	0	1	1			
	ケ ー ス ワ ー カ ー	0	2	2			
	小 計	107	12	119			
	計	818	116	934			
	管理部門	事務	事 務 職 員	42	9	51	
労務		調 理 師	10	0	10		
		運 転 技 能 員	1	0	1		
		汽 かん 技 能 員	4	0	4		
		小 計	15	0	15		
計	57	9	66				
合 計		875	125	1,000			
定数外	医 療 顧 問		1	0	1		
	臨 床 研 修 医		22	0	22		
	常 勤 的 応 援 医 師		0	0	0		
	臨時職員	期 限 付 臨 時 職 員	78	5	83		
		非 常 勤 臨 時 職 員	209	32	241		
合 計		310	37	347			
総 計			1,185	162	1,347		

※ 病院事業管理者を除く

4. 平成22年度県立病院事業概要

① 診療実績

ア 延べ患者数 (単位:人)

区 分	中央病院		つくしが丘病院	
	21年度	22年度	21年度	22年度
入 院	219,915	216,478	69,505	70,175
一 般	218,882	216,473	-	-
結 核	1,033	5	-	-
精 神	-	-	69,505	70,175
外 来	313,430	308,943	22,091	24,980
合 計	533,345	525,421	91,596	95,155

イ 1日平均患者数及び病床利用率 (単位:人、%)

区 分	中 央 病 院				つくしが丘病院			
	1日平均患者数		病床利用率		1日平均患者数		病床利用率	
	21年度	22年度	21年度	22年度	21年度	22年度	21年度	22年度
入 院	602.5	593.1	85.5	84.1	190.4	192.3	65.8	83.6
一 般	599.7	593.0	87.0	86.1	-	-	-	-
結 核	2.8	0.1	17.7	0.1	-	-	-	-
精 神	-	-	-	-	190.4	192.3	65.8	83.6
外 来	1,295.2	1,271.4	-	-	91.3	102.8	-	-

(注)精神病床数は、H21.9.28までは350床、H21.9.29以降は230床。

ウ 平均在院日数及び病床回転率 (単位:日、回転)

区 分	中 央 病 院				つくしが丘病院			
	平均在院日数		病床回転率		平均在院日数		病床回転率	
	21年度	22年度	21年度	22年度	21年度	22年度	21年度	22年度
入 院	16.2	15.7	22.50	23.21	172.6	147.7	2.11	2.47
一 般	16.2	15.7	22.57	23.21	-	-	-	-
結 核	54.7	4.0	6.67	91.25	-	-	-	-
精 神	-	-	-	-	172.6	147.7	2.11	2.47

② 収益的収支

(単位:円)

区分	年度	平成 21 年度		
		中央病院	つくしが丘病院	計
事業収益		17,245,486,571	1,894,062,532	19,139,549,103
医業収益		15,538,462,464	1,309,603,133	16,848,065,597
医業外収益		1,707,024,107	584,459,399	2,291,483,506
特別利益		0	0	0
事業費用		17,711,382,009	2,359,858,770	20,071,240,779
医業費用		16,912,311,618	2,312,968,872	19,225,280,490
医業外費用		799,070,391	46,889,898	845,960,289
特別損失		0	0	0
差引純損益		△ 465,895,438	△ 465,796,238	△ 931,691,676
累積欠損金(△)		3,429,537,602	892,033,276	4,321,570,878
区分	年度	平成 22 年度		
		中央病院	つくしが丘病院	計
事業収益		18,102,815,739	1,955,037,500	20,057,853,239
医業収益		16,131,715,962	1,400,016,523	17,531,732,485
医業外収益		1,933,856,909	555,020,977	2,488,877,886
特別利益		37,242,868	0	37,242,868
事業費用		18,305,457,090	1,886,322,685	20,191,779,775
医業費用		17,528,225,217	1,838,583,443	19,366,808,660
医業外費用		777,231,873	47,739,242	824,971,115
特別損失		0	0	0
差引純損益		△ 202,641,351	68,714,815	△ 133,926,536
累積欠損金(△)		3,632,178,953	823,318,461	4,455,497,414

③ 資本的収支

(単位:円)

区分	年度	平成 21 年度		
		中央病院	つくしが丘病院	計
資本的収入		2,598,471,227	618,966,004	3,217,437,231
負担金		1,594,358,227	454,173,517	2,048,531,744
企業債		1,001,000,000	0	1,001,000,000
補助金		3,113,000	164,792,487	167,905,487
固定資産売却代金		0	0	0
資本的支出		2,598,804,577	618,966,004	3,217,770,581
建設改良費		1,237,755,794	584,832,330	1,822,588,124
償還金		1,361,048,783	34,133,674	1,395,182,457
区分	年度	平成 22 年度		
		中央病院	つくしが丘病院	計
資本的収入		3,166,956,678	180,482,101	3,347,438,779
負担金		1,521,389,546	77,975,519	1,599,365,065
企業債		1,643,800,000	0	1,643,800,000
補助金		0	102,343,832	102,343,832
固定資産売却代金		1,767,132	162,750	1,929,882
資本的支出		3,152,692,351	180,482,101	3,333,174,452
建設改良費		1,780,634,670	116,791,057	1,897,425,727
償還金		1,372,057,681	63,691,044	1,435,748,725

(注)平成21年度:中央病院の資本的収入額が資本的支出額に不足する額333,350円は、繰越工事資金333,350円で補てん。

④ 損益計算書

科 目	平成21年度			平成22年度			比較増減	
	金 額 B (円)	構成 比率 (%)	対医業 収益比 (%)	金 額 B (円)	構成 比率 (%)	対医業 収益比 (%)	B - A (円)	$\frac{B}{A}$ (%)
医業収益	16,848,065,597	88.0	100.0	17,531,732,485	87.4	100.0	683,666,888	104.1
(1)入院収益	12,552,155,732	65.6	74.5	12,920,662,749	64.4	73.7	368,507,017	102.9
(2)外来収益	4,035,906,897	21.1	24.0	4,321,945,696	21.5	24.7	286,038,799	107.1
(3)その他医業収益	260,002,968	1.4	1.5	289,124,040	1.4	1.6	29,121,072	111.2
医業外収益	2,291,483,506	12.0	13.6	2,488,877,886	12.4	14.2	197,394,380	108.6
(1)受取利息配当金	0	-	-	0	-	-	0	-
(2)他会計補助金	1,893,000	0.0	0.0	1,907,000	0.0	0.0	14,000	100.7
(3)補助金	65,831,000	0.3	0.4	50,643,000	0.3	0.3	△15,188,000	76.9
(4)負担金交付金	2,109,495,359	11.0	12.5	2,302,581,379	11.5	13.1	193,086,020	109.2
(5)その他医業外収益	114,264,147	0.6	0.7	133,746,507	0.7	0.8	19,482,360	117.1
特別利益	0	-	-	37,242,868	0.2	0.2	37,242,868	-
(1)過年度損益修正益	0	-	-	0	-	-	0	-
(2)その他特別利益	0	-	-	37,242,868	0.2	0.2	37,242,868	-
収益計	19,139,549,103	100.0	113.6	20,057,853,239	100.0	114.4	918,304,136	104.8
医業費用	19,225,280,490	95.8	114.1	19,366,808,660	95.9	110.5	141,528,170	100.7
(1)給与費	9,311,527,227	46.4	55.3	9,656,286,427	47.8	55.1	344,759,200	103.7
(2)材料費	6,010,874,888	29.9	35.7	6,058,305,295	30.0	34.6	47,430,407	100.8
(3)経費	2,443,580,379	12.2	14.5	2,649,850,852	13.1	15.1	206,270,473	108.4
(4)研究研修費	84,466,207	0.4	0.5	91,798,843	0.5	0.5	7,332,636	108.7
(5)減価償却費	964,131,433	4.8	5.7	888,879,380	4.4	5.1	△75,252,053	92.2
(6)資産減耗費	410,700,356	2.0	2.4	21,687,863	0.1	0.1	△389,012,493	5.3
医業外費用	845,960,289	4.2	5.0	824,971,115	4.1	4.7	△20,989,174	97.5
(1)支払利息及び 企業債取扱諸費	103,829,724	0.5	0.6	94,012,603	0.5	0.5	△9,817,121	90.5
(2)繰延勘定償却	164,239,140	0.8	1.0	164,474,854	0.8	0.9	235,714	100.1
(3)雑損失	577,891,425	2.9	3.4	566,483,658	2.8	3.2	△11,407,767	98.0
特別損失	0	-	-	0	-	-	0	-
(1)固定資産売却損	0	-	-	0	-	-	0	-
(2)その他特別損失	0	-	-	0	-	-	0	-
費用計	20,071,240,779	100.0	119.1	20,191,779,775	100.0	115.2	120,538,996	100.6
当年度純損益	△931,691,676	-	-	△133,926,536	-	-	797,765,140	-
累積欠損金(△)	4,321,570,878	-	-	4,455,497,414	-	-	133,926,536	-

⑤ 貸借対照表

科 目	平成21年度		平成22年度		比較増減	
	金 額 B (円)	構成 比率 (%)	金 額 B (円)	構成 比率 (%)	B - A (円)	$\frac{B}{A}$ (%)
固定資産	20,786,671,638	74.2	21,668,098,951	72.2	881,427,313	104.2
(1)有形固定資産	20,756,135,038	74.1	21,637,562,351	72.1	881,427,313	104.2
土地	1,238,909,875	4.4	1,237,142,743	4.1	△ 1,767,132	99.9
建物	14,713,577,030	52.5	14,078,263,439	46.9	△ 635,313,591	95.7
構築物	369,990,531	1.3	450,102,606	1.5	80,112,075	121.7
器械備品	4,172,905,489	14.9	4,203,710,862	14.0	30,805,373	100.7
車両	35,780,147	0.1	33,331,147	0.1	△ 2,449,000	93.2
受贈財産評価額資産	42,049,337	0.2	42,897,392	0.1	848,055	102.0
建設仮勘定	182,920,129	0.7	1,592,111,662	5.3	1,409,191,533	870.4
その他有形固定資産	2,500	0.0	2,500	0.0	0	100.0
(2)無形固定資産	30,536,600	0.1	30,536,600	0.1	0	100.0
電話加入権	30,536,600	0.1	30,536,600	0.1	0	100.0
その他無形固定資産	0	-	0	-	0	-
流動資産	6,667,690,125	23.8	7,850,690,314	26.2	1,183,000,189	117.7
(1)現金預金	3,393,912,680	12.1	4,263,403,422	14.2	869,490,742	125.6
(2)過年度医業未収金	282,637,525	1.0	277,905,370	0.9	△ 4,732,155	98.3
(3)年度内医業未収金	2,651,890,004	9.5	2,952,359,565	9.8	300,469,561	111.3
(4)過年度医業外未収金	86,055	0.0	163,918	0.0	77,863	190.5
(5)年度内医業外未収金	20,837,016	0.1	31,001,442	0.1	10,164,426	148.8
(6)年度内その他未収金	164,792,487	0.6	102,343,832	0.3	△ 62,448,655	62.1
(7)貯蔵品	153,505,958	0.5	215,252,365	0.7	61,746,407	140.2
(8)前払費用	0	-	0	-	0	-
(9)前払金	28,400	0.0	8,260,400	0.0	8,232,000	29,085.9
(10)その他流動資産	0	-	0	-	0	-
繰延勘定	554,151,879	2.0	477,154,090	1.6	△ 76,997,789	86.1
(1)開発費	120,917,643	0.4	30,570,500	0.1	△ 90,347,143	25.3
(2)控除対象外消費税額	433,234,236	1.5	446,583,590	1.5	13,349,354	103.1
資産合計	28,008,513,642	100.0	29,995,943,355	100.0	1,987,429,713	107.1

科 目	平成21年度		平成22年度		比較増減	
	金 額 B (円)	構成 比率 (%)	金 額 B (円)	構成 比率 (%)	B - A (円)	$\frac{B}{A}$ (%)
固定負債	5,400,000,000	19.3	5,400,000,000	18.0	0	100.0
(1)他会計借入金	5,400,000,000	19.3	5,400,000,000	18.0	0	100.0
流動負債	2,313,233,862	8.3	2,548,423,913	8.5	235,190,051	110.2
(1)一時借入金	0	-	0	-	0	-
(2)医業未払金	1,113,063,394	4.0	1,251,739,723	4.2	138,676,329	112.5
(3)医業外未払金	4,585,700	0.0	3,643,000	0.0	△ 942,700	79.4
(4)その他未払金	1,138,869,839	4.1	1,231,700,855	4.1	92,831,016	108.2
(5)未払費用	0	-	0	-	0	-
(6)その他流動負債	56,714,929	0.2	61,340,335	0.2	4,625,406	108.2
負債合計	7,713,233,862	27.5	7,948,423,913	26.5	235,190,051	103.0
資本金	13,314,438,193	47.5	13,522,489,468	45.1	208,051,275	101.6
(1)自己資本金	6,497,404,332	23.2	6,497,404,332	21.7	0	100.0
(2)借入資本金	6,817,033,861	24.3	7,025,085,136	23.4	208,051,275	103.1
企業債	6,817,033,861	24.3	7,025,085,136	23.4	208,051,275	103.1
他会計借入金	0	-	0	-	0	-
剰余金	6,980,841,587	24.9	8,525,029,974	28.4	1,544,188,387	122.1
(1)資本剰余金	11,302,412,465	40.4	12,980,527,388	43.3	1,678,114,923	114.8
受贈財産評価額	55,523,331	0.2	56,371,386	0.2	848,055	101.5
寄附金	1,886,262	0.0	1,886,262	0.0	0	100.0
負担金	8,260,270,324	29.5	9,835,388,155	32.8	1,575,117,831	119.1
補助金	2,764,732,548	9.9	2,866,881,585	9.6	102,149,037	103.7
その他資本剰余金	220,000,000	0.8	220,000,000	0.7	0	100.0
(2)欠損金	4,321,570,878	15.4	4,455,497,414	14.9	133,926,536	103.1
当年度未処理欠損金	4,321,570,878	15.4	4,455,497,414	14.9	133,926,536	103.1
資本合計	20,295,279,780	72.5	22,047,519,442	73.5	1,752,239,662	108.6
負債資本合計	28,008,513,642	100.0	29,995,943,355	100.0	1,987,429,713	107.1

空白ページ

県立中央病院

空白ページ

青森県立中央病院の理念

病院の理念

県民の健康をささえ

安全で高度な医療を提供し

患者さん中心の心あたたかな病院を目指します

病院の基本方針

- 1 質の高い安全な医療の提供
 - ・高度、特殊医療の提供に努めます。
 - ・患者さんの安全安心を第一に努めます。
- 2 患者さんの権利の尊重
 - ・インフォームドコンセント（説明と同意）に基づく信頼関係の構築に努めます。
 - ・患者サービス、接遇の向上に努めます。
- 3 保健・医療・福祉との連携
 - ・基幹病院として、関連する医療機関や団体との連携を深め、地域医療の充実に努めます。
- 4 臨床教育・研究の充実
 - ・医師臨床研修の充実、質の高い医療従事者の育成に努めます。
 - ・患者さんのための臨床研究を推奨し、医療水準の向上に努めます。
- 5 健全で効率的な病院経営

患者さんの権利

- 1 患者さんには、人格を尊重した思いやりのあるケアを受ける権利があります。
- 1 患者さんには、自分の病気について説明を受け、病院内外でのセカンド・オピニオンを求める権利があります。
- 1 患者さんには、検査や治療などについて選択、同意する権利があります。
- 1 患者さんには、検査や治療を断る権利があります。
- 1 患者さんには、自分のプライバシーにあらゆる配慮を求める権利があります。

空白ページ

第1章 病院の沿革及び施設の概要

空白ページ

第1章 病院の沿革及び施設の概要

第1節 病院の沿革

県立中央病院は、昭和27年4月診療科6科、病床数115床の規模で開院したが、県内の人口増、医療技術の進歩などによる医療需要の増大と変化により、建物の機能悪化、老朽化、狭隘化、立地環境の変化及び経営の悪化等の諸問題を抱えることとなったため、46年6月に「県立中央病院経営改善委員会」を設置し、47年1月に「他の場所に移転新築し、医療施設の近代化と患者サービスの向上を図るべきである。」との報告がなされた。

これを受けて、47年12月に移転新築にかかわる「県立中央病院建設委員会」が設置され、同月、環境保健部に「県立中央病院建設準備室」が発足し、48年6月の「県立中央病院移転新築にかかわる建設基本構想」報告、48年度末の基本設計、49年度末の実施設計を経て、53年3月に建設工事着手、56年5月には現在の県立中央病院が完成し、同年9月25日に旧病院から入院患者を移送するとともに、同月28日には外来診療を開始した。

その後、診療報酬は伸び率の鈍化から引下げに転じ、給与改定等による人件費の大幅な増加といった制度的要因に加え、入院・外来患者数が減少傾向となるなど経営状況が悪化したため、昭和57年度、平成5年度、10年度及び15年度を計画初年度とした経営改善計画を策定し、一般会計からの財政措置強化を図るとともに、電子計算機の導入、業務委託拡大による給与費の抑制、材料費の効率的執行による節減、病床及び病棟の再編成による病床利用率の向上に取り組んで来た。

16年10月には、県の周産期医療強化を目指し、ハイリスクの母体・胎児、新生児に対する高度な医療を提供する総合周産期母子医療センターを開設し、17年度には医療提供体制の改革と経営基盤の強化を図るために、19年度を初年度とした「県立病院改革プラン」を策定し、これに基づき19年4月からは地方公営企業法を全部適用、20年4月に「がん診療センター」、「循環器センター」及び「脳神経センター」を、22年1月には「糖尿病センター」を稼働させた。

22年度には、23年度を初年度とする「県立病院新成長プラン」を策定し、地域貢献の進化、医療機能の進化、経営システムの進化及び施設インフラの進化を4つの新成長戦略として新たなステップを踏み出したところであり、平成23年5月には「新救命救急センター」を稼働させ、同年6月からはドクターヘリの運用を開始した。

施設の変遷等の概要は次のとおりである。

昭和 27. 4	病院開設	診療科 6科（内科・外科・小児科・産婦人科・皮膚泌尿器科・放射線科）、基準看護、基準給食 （7月8日）
4	県立中央病院運営審議会設置	
28. 1	総合病院に承認される	
33. 7	救急病院に指定される	
34. 5	基準寝具実施	
37. 4	地方公営企業法財務規定を適用	
39. 6	救急指定病院を告示	（6月20日）
7	一般病床 530床となる	
41. 7	地方公営企業法の一部改正により、財務規定等の当然適用となる	
43. 7	研修病院に指定される	全国 126ヶ所
47. 12	環境保健部に県立中央病院建設準備室設置	
49. 3	県立中央病院新築工事基本設計完成	
50. 3	県立中央病院新築工事实施設計完成	
52. 3	県立中央病院移転新築事業費（5ヶ年継続事業）が議決される	
7	県立中央病院新築工事設計変更等委託	
53. 3	県立中央病院新築工事契約	
3	県立中央病院新築工事監理等委託	
3	環境保健部県立中央病院建設準備室廃止	
4	県立中央病院事務局建設課設置	
4	経営改善計画（第1次）を実施	
56. 5	県立中央病院本体工事完成	
6	一般病床 682床、結核病床58床となる	（施行月日 9月25日）
9	新県立中央病院竣工式	（9月17日）
9	新県立中央病院へ患者移送し開院	（9月25日）
9	新県立中央病院において外来診療開始	（9月28日）
9	救命救急センター業務開始	（9月28日）
57. 4	経営改善計画（第2次）を実施、経営合理化に着手	
58. 10	全国自治体病院協議会による経営診断	
60. 2	電子計算機による医事会計業務開始	
61. 4	I C U加算の承認	
62. 2	一般病床 714床、結核病床26床となる	（施行月日 4月1日）
12	重症者の看護及び収容の基準の承認	（施行月日 12月1日）
63. 7	呼吸器科を設置	
7	運動療法等施設基準の承認	（施行月日 7月21日）
10	一階西病棟新設	
平成 元. 3	特三類基準看護の承認	（施行月日 3月10日）
5. 4	新経営改善計画（第3次）を実施	
7	夜間看護等加算の承認	（施行月日 9月1日）
11	土曜休診の実施	
6. 1	服薬指導業務の承認	（施行月日 1月1日）
7. 1	新看護体系への移行（一般3:1・8:1 結核3:1・6:1）	（7年5月 一般2.5:1・13:1） （8年5月 一般2:1）
11	適時適温給食の実施	
8. 1	全国がんセンター協議会に加盟	
2	エイズ治療拠点病院に指定される	
3	青森県公営企業の設置等に関する条例の一部改正により 一般病床 714床、結核病床16床となる	（施行月日 12月1日）
10	外部有識者による経営改善検討委員会設置	（9.7 最終提言「県立中央病院の改善計画について」）

9. 3	民間コンサルタントによる経営診断	
3	非紹介患者初診料（初診料の特定療養費）の制定	
4	人間ドックを廃止し、内視鏡部の病床とする	(施行月日 4月 1日)
5	がん診療施設情報ネットワークシステム起動	
10. 4	リハビリテーション科、歯科口腔外科を設置	
4	新経営改善計画（第4次）の実施	
11. 2	オーダーリングシステムの一部稼働	
12. 1	(財)日本医療機能評価機構による機能評価の認定	
3	オーダーリングシステムの全部稼働	
13. 6	新生児特定集中治療室管理料の届出	
14. 4	総合診療内科を設置	
5	非血縁者間骨髄移植・採取移植施設の認定	
15. 1	外来化学療法加算の届出	
4	新経営改善計画（第5次）の実施	
8	循環器科を設置	
16. 4	腫瘍放射線科を設置	
10	青森県公営企業の設置等に関する条例の一部改正により 一般病床689床、結核病床16床となる	(施行月日 10月25日)
10	総合周産期母子医療センターを開設	
12	総合周産期特定集中治療室管理料の届出	
17. 1	(財)日本医療機能評価機構による機能評価の更新認定	
1	地域がん診療拠点病院に指定される	
3	他県立病院長等からなる青森県立中央病院改革会議から 県に最終報告が提出される	
11	外来治療センターを8床から20床に拡充	
12	県立病院改革プランの策定	
18. 9	電子カルテシステムの本稼働	
19. 4	地方公営企業法全部適用	
20. 2	都道府県がん診療連携拠点病院に指定される	(20. 2. 8)
4	がん診療センター、循環器センター及び脳神経センターを本稼働	
11	立体駐車場の供用開始	(20.11.17)
21. 6	7：1看護体制へ移行	(21. 6. 1)
22. 1	糖尿病センターを稼働	
4	ヘリポートを稼働	(22. 4. 1)
7	DPC対象病院となる	(22. 7. 1)
23. 2	県立病院新成長プランの策定	
4	青森県公営企業の設置等に関する条例の一部改正により 一般病床689床、結核病床6床となる	(23. 4. 1)
5	新救命救急センターを稼働	(23. 5.10)
6	ドクターヘリ格納庫を稼働	(23. 6. 1)

第2節 施設の概要

1. 土地、建物及び附属建物等

平成23年6月1日現在

区 分	敷地面積	建 物 構 造	建築延面積	備 考		
本 院	49,498.59 m ²	鉄骨鉄筋コンクリート造 (一部鉄筋コンクリート造) 地下1階地上10階建	55,767.92 m ²	立体駐車場 最大471台収容 (H20.11.17~)		
内 訳			管理部門		17,802.98 m ²	
			診療部門		19,046.23 m ²	
			病棟部門		18,918.71 m ²	
救命救急センター		鉄筋コンクリート造3階建	2,819.76 m ²	HCU8病床		
医師独身寮(善知寮)		鉄筋コンクリート造2階建	749.88 m ²	収容定員20名		
看護師宿舎(青々寮)		鉄筋コンクリート造2階建	1,471.06 m ²	収容定員55名		
院内保育所		鉄筋コンクリート造平屋建	581.86 m ²	(H17.3.31閉所)		
車庫・カルテ庫	鉄筋コンクリート造平屋建	370.00 m ²				
医師公舎	5,533.34 m ²	鉄筋コンクリート造3階建(1棟12戸)	704.85 m ²	1棟 12戸		
医師公舎		鉄筋コンクリート造2階建(1棟8戸)			2,950.46 m ²	5棟 33戸
		鉄筋コンクリート造3階建(1棟12戸)				
		コンクリートブロック造2階建(2棟12戸)				
	木造2階建(1棟1戸)					
ヘリポート	11,853.10 m ² (県有地)	コンクリート・アスファルト舗装	2,205.03 m ²			
ドクターヘリ格納庫		鉄骨造平屋建	312.00 m ²			

2. 過去5か年における建設改良費

ア 病院新築及び増改築工事等

(単位:円)

区分 年度	執行額	左 の 財 源 内 容				
		出資金	負担金	国庫支出金	企業債	その他
18	162,603,000	0	34,603,000	0	128,000,000	0
19	219,097,200	0	97,200	0	219,000,000	0
20	223,547,025	0	547,025	0	223,000,000	0
21	534,414,757	0	60,414,757	0	474,000,000	0
22	1,534,932,341	0	26,032,341	0	1,508,900,000	0

※執行額には、20年度 53,495,925円の「開発費」を含む。

イ 医療器械等整備

(単位:円)

区分 年度	執行額	左 の 財 源 内 容				
		出資金	負担金	国庫支出金	企業債	その他
18	433,911,678	0	24,911,678	0	409,000,000	0
19	340,397,159	0	33,397,159	0	307,000,000	0
20	1,134,732,260	0	21,732,260	140,000,000	973,000,000	0
21	703,341,037	0	173,228,037	3,113,000	527,000,000	0
22	245,702,329	0	110,802,329	0	134,900,000	0

青森県立中央病院施設概況

配置図

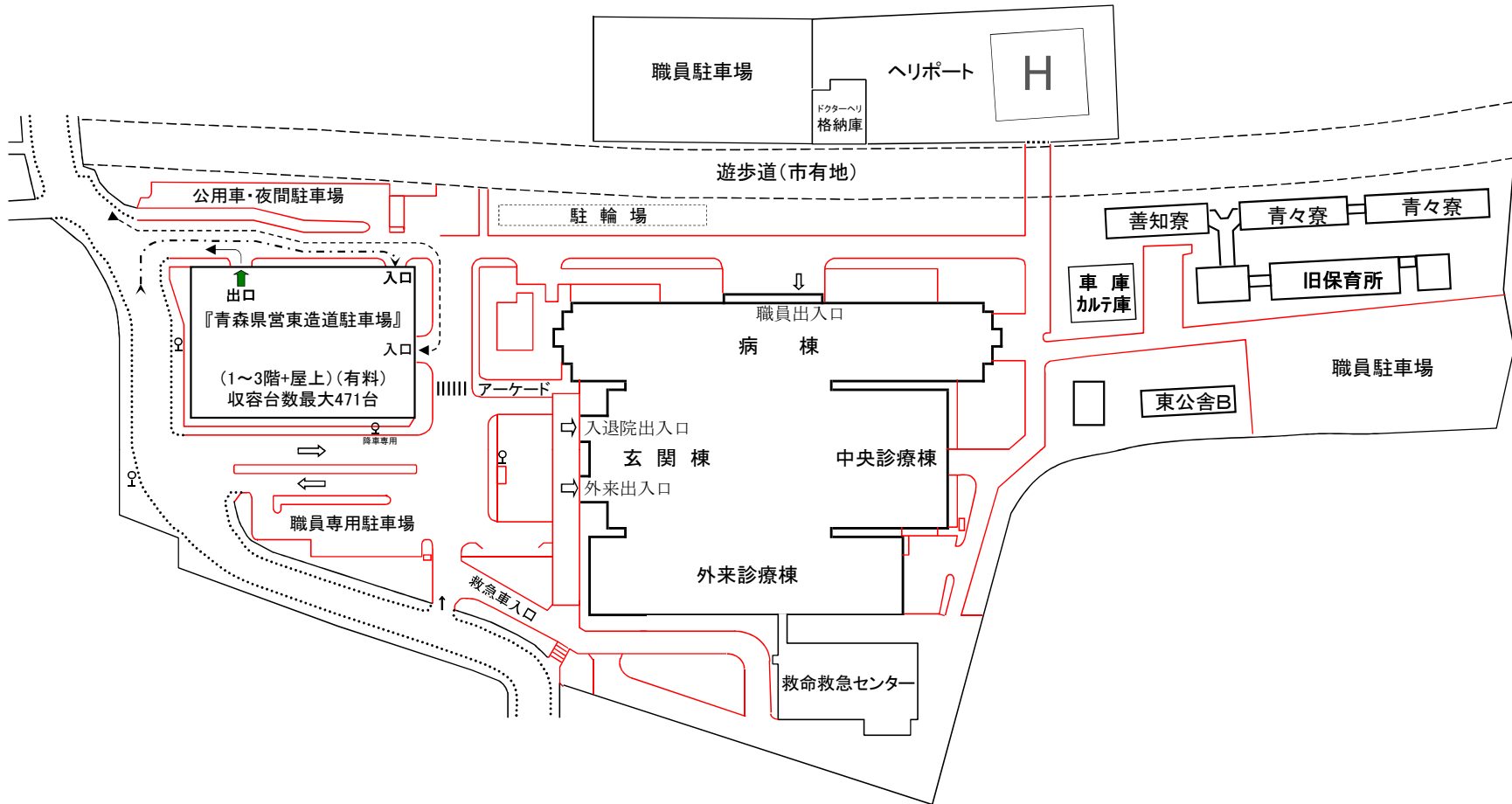

断面図

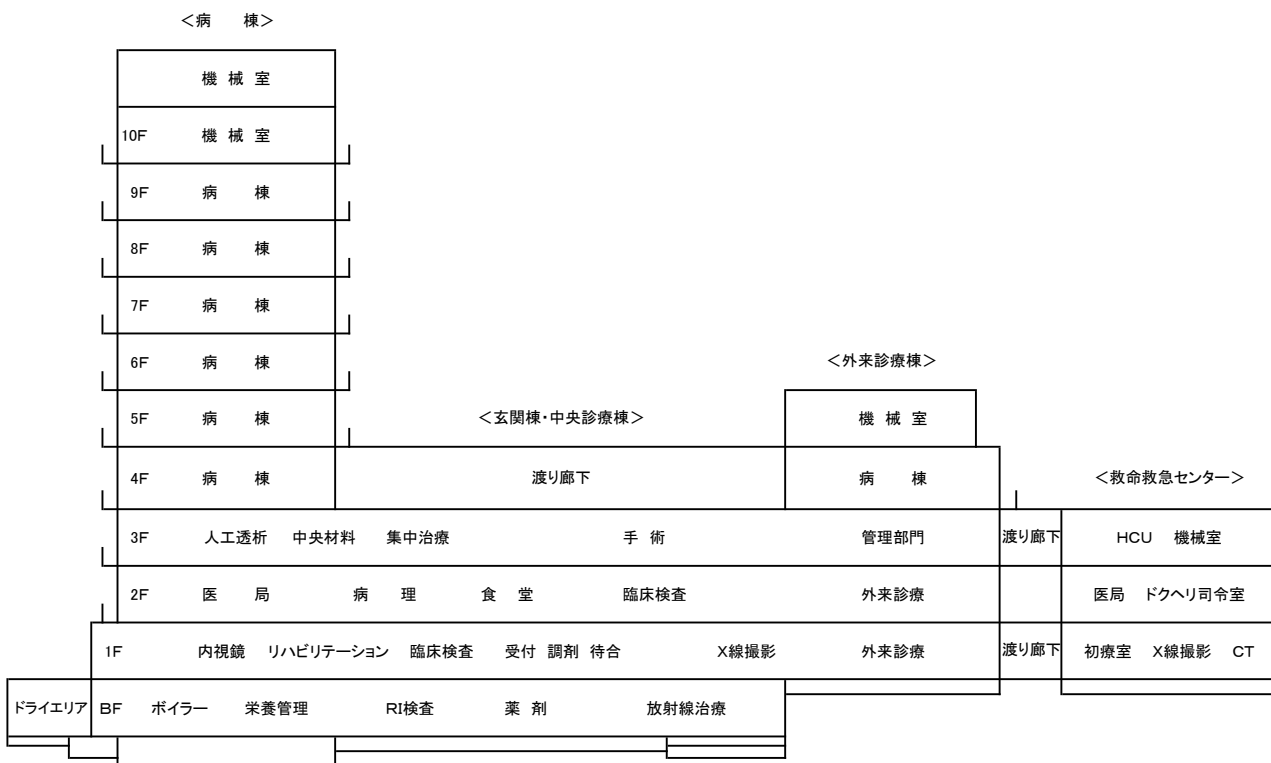

B1F平面図

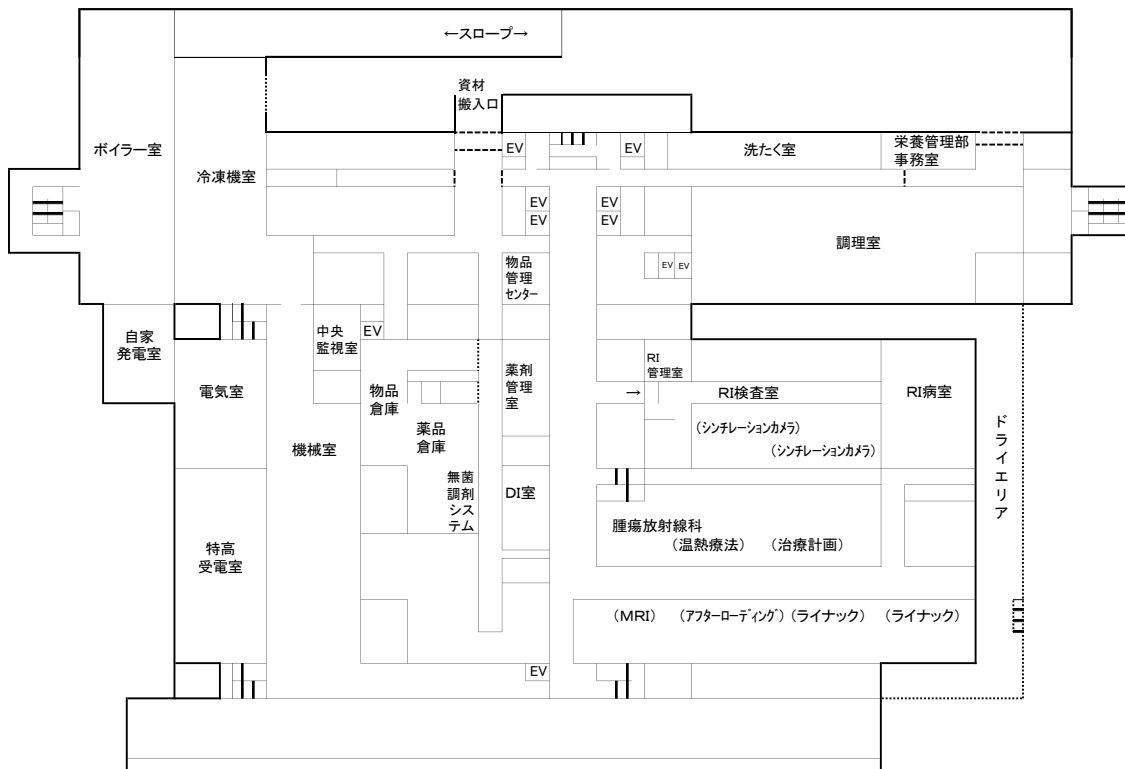

1F平面図

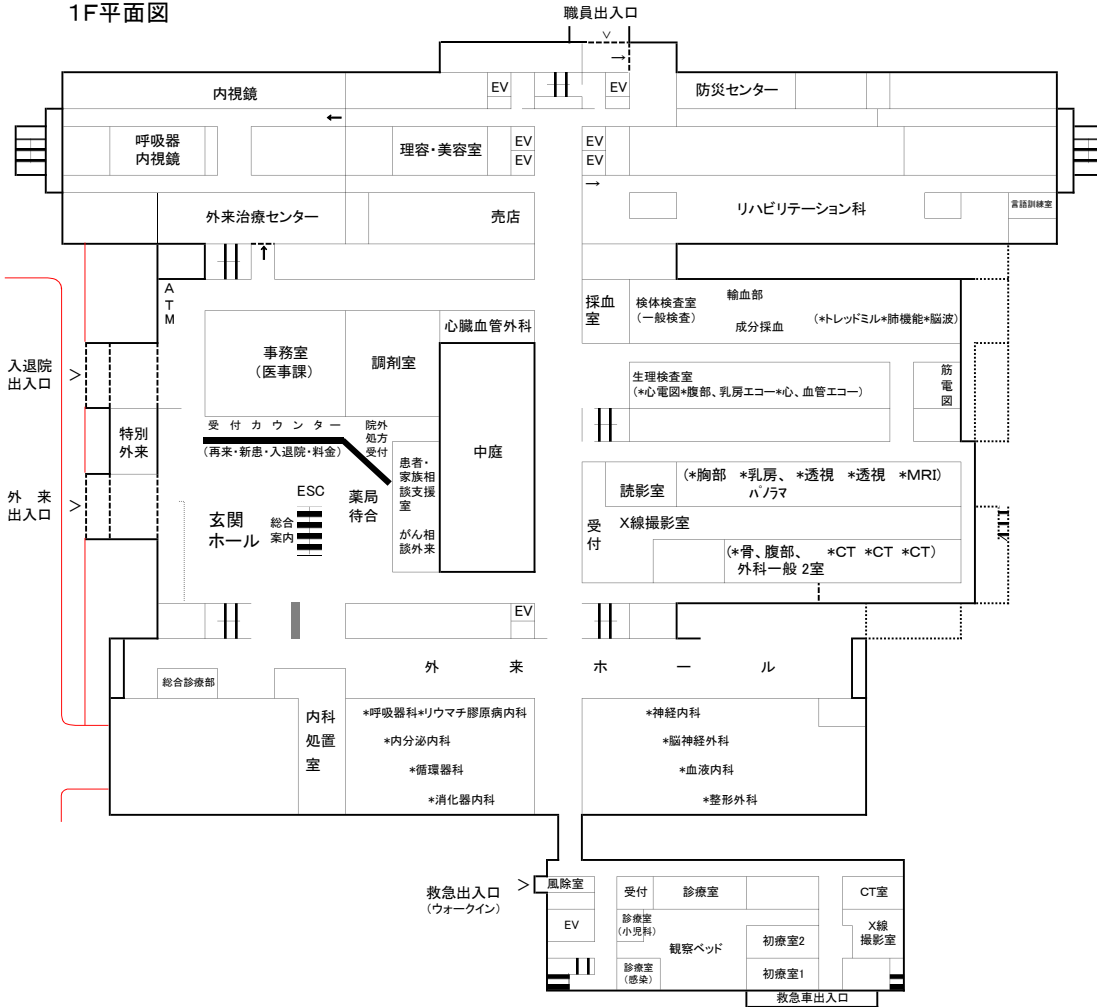

2F平面図

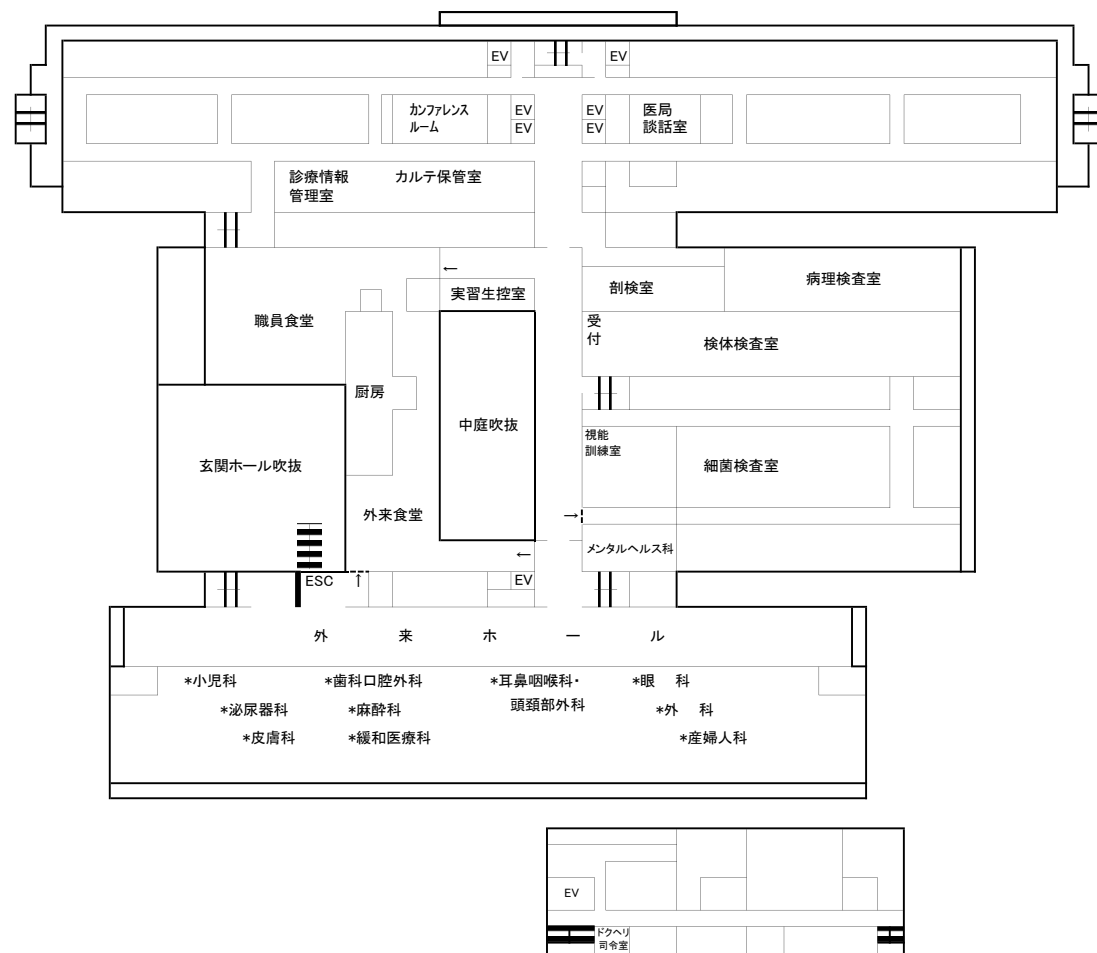

3F平面図

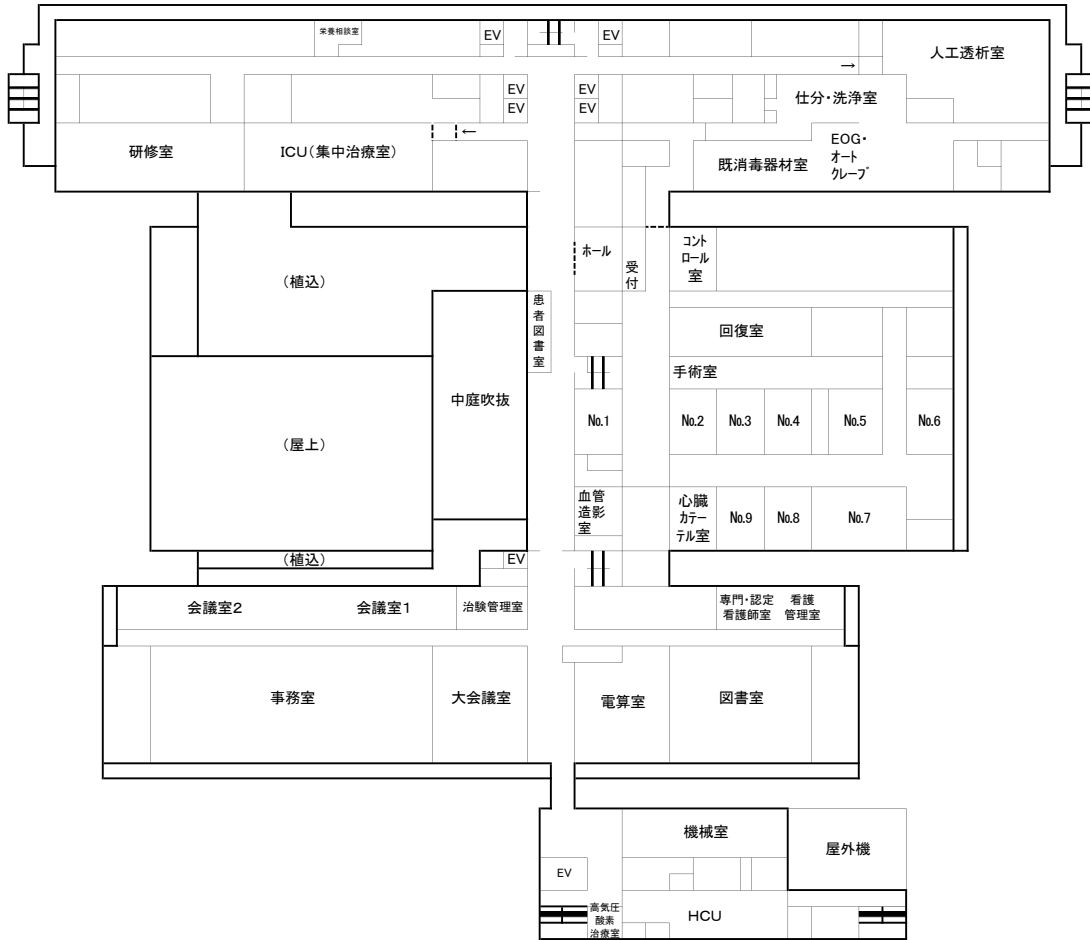

4F平面図

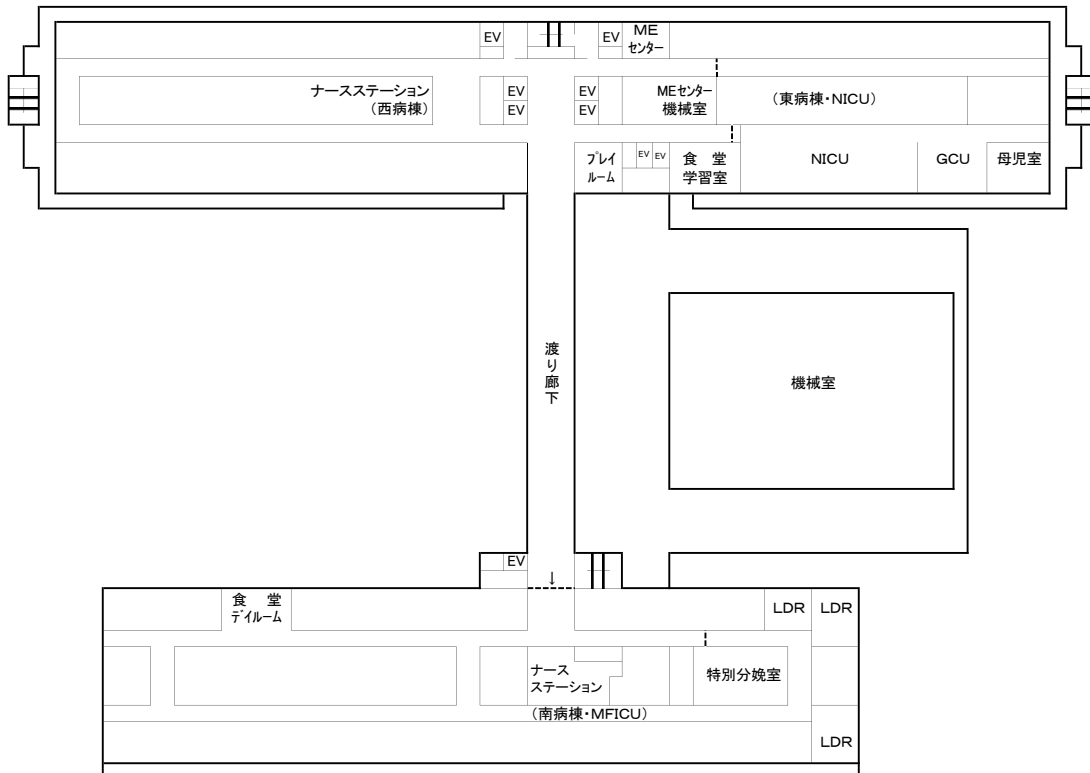

病棟平面図(5F~9F)

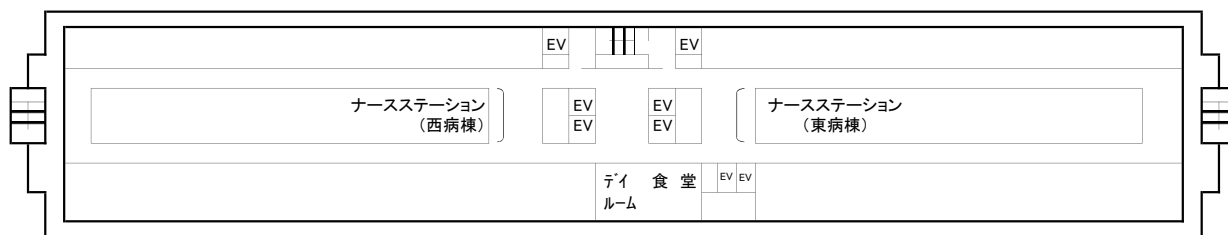

10F平面図

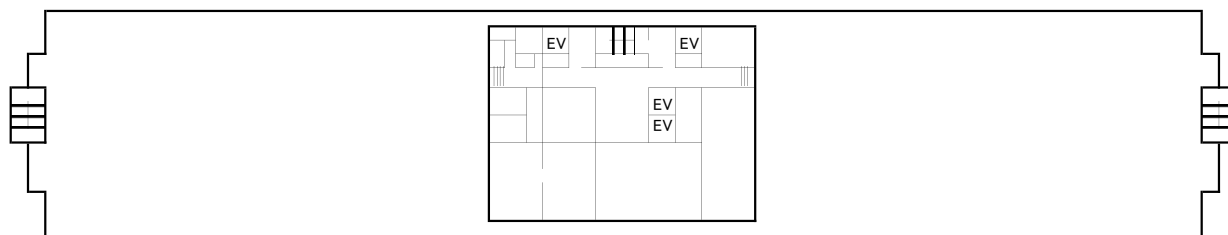

青森県立中央病院案内図

所在地 〒030-8553 青森県青森市東造道2丁目1番地1号

電話 017-726-8111 (代表)

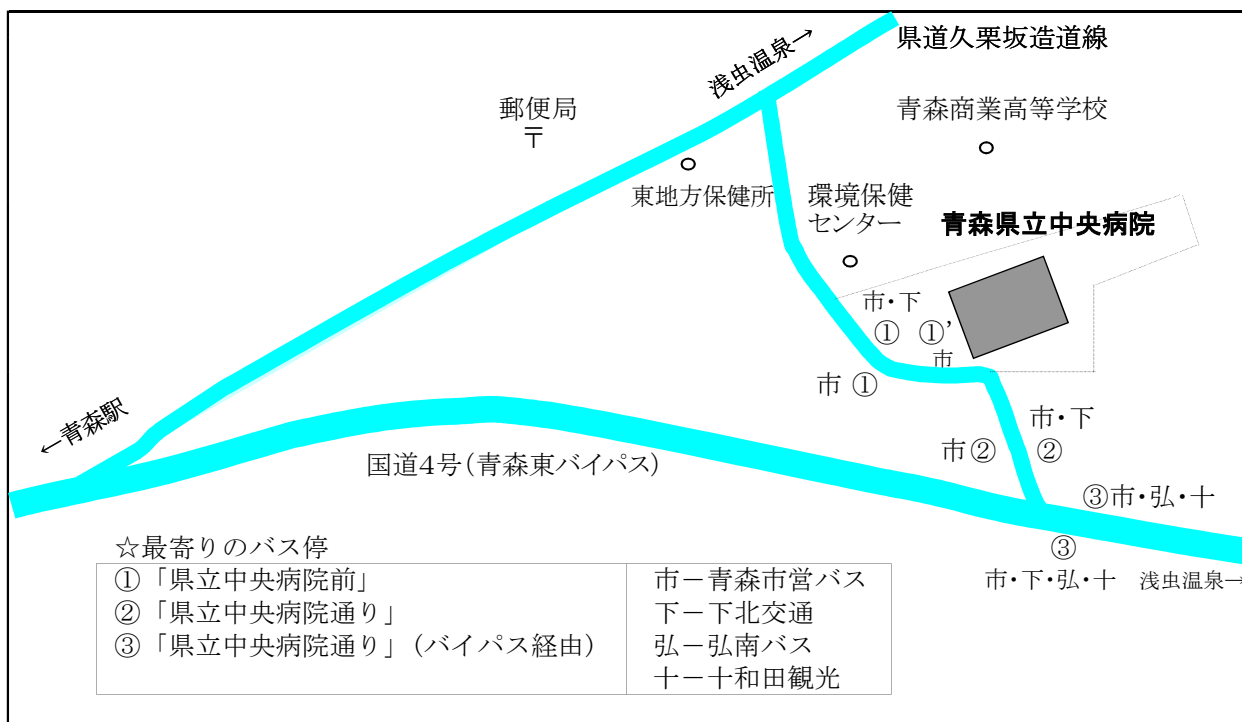
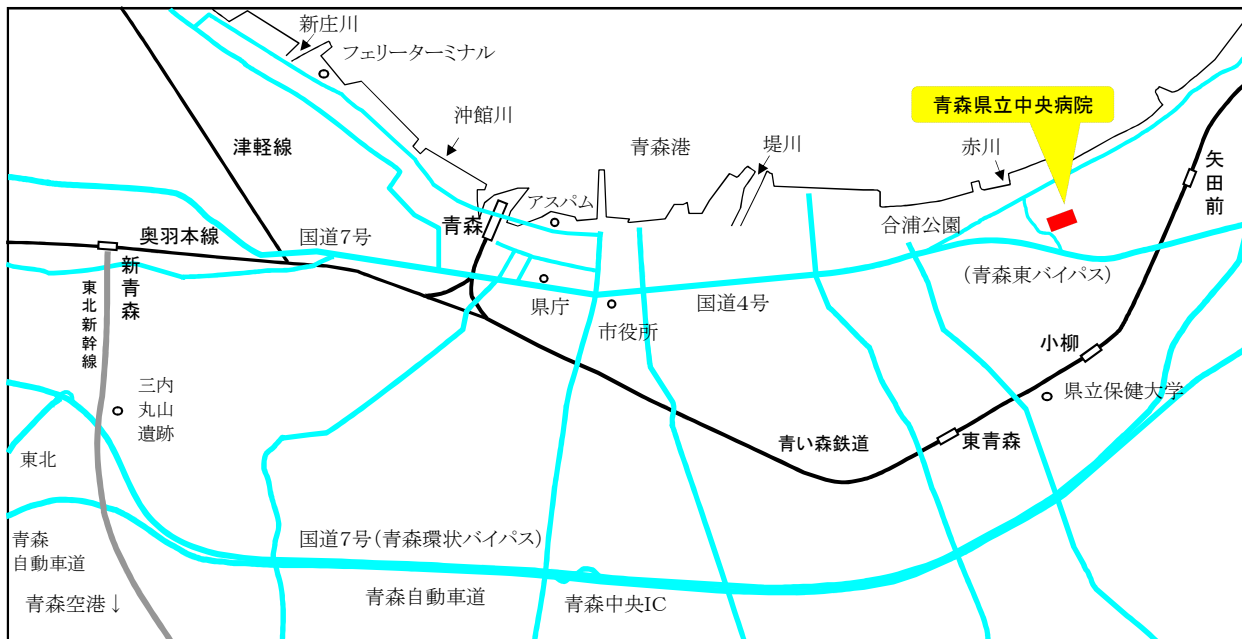

- バス
- ・青森市営バス (青森駅前から約30分)
『県病前経由』や『県立中央病院』標示のバスで①か②で下車。
(『県立中央病院』標示のバスは、病院構内の①'が終点)
 - ・下北交通 (上下線では経路が異なります)
青森行きは③で下車。(むつ方面行きは①か②で乗車)
 - ・弘南バス ・十和田観光
③で下車。

タクシー ・青森駅から約25分

第2章 統計資料

空白ページ

第2章 統計資料

第1節 患者の状況及び病床利用状況

1. 入院患者数

(単位：人、%)

区分 年度	合 計			一 般			結 核		
	延べ 患者数	1 日 平 均		延べ 患者数	1 日 平 均		延べ 患者数	1 日 平 均	
		患者数	対前年度 増減率		患者数	対前年度 増減率		患者数	対前年度 増減率
18	220,158	603.2	△ 2.0	218,287	598.0	△ 2.0	1,871	5.1	3.9
19	221,648	605.6	0.4	220,461	602.4	0.7	1,187	3.2	△ 36.7
20	225,335	617.4	1.9	223,252	611.6	1.5	2,083	5.7	76.0
21	219,915	602.5	△ 2.4	218,882	599.7	△ 2.0	1,033	2.8	△ 50.4
22	216,478	593.1	△ 1.6	216,473	593.0	△ 1.1	5	0.1	△ 99.5

2. 年間病床利用率

(単位：床、%)

区分 年度	年度末病床数			年間平均病床利用率			年間実患者数		
	一般	結核	合計	一般	結核	合計	一般	結核	合計
18	689	16	705	86.8	32.0	85.6	12,481.0	33.5	12,514.5
19	689	16	705	87.4	20.3	85.9	12,593.0	22.5	12,615.5
20	689	16	705	88.8	35.7	87.6	12,459.0	41.5	12,500.5
21	689	16	705	87.0	17.7	85.5	12,748.5	18.5	12,767.0
22	689	16	705	86.1	0.1	84.1	12,939.5	1.0	12,940.5

(注) 実患者数は、(入院+退院)×1/2

3. 外来患者数

(単位：人、%)

区分 年 度	延べ患者数	1 日 平 均		稼働 日数
		患者数	対前年度増減率	
18	308,187	1,257.9	△ 3.1	245
19	303,672	1,239.5	△ 1.5	245
20	302,222	1,243.7	0.3	243
21	313,430	1,295.2	4.1	242
22	308,943	1,271.4	△ 1.8	243

4. 1日平均入院患者数(月別)

(単位:人)

月 年度	4	5	6	7	8	9	10	11	12	1	2	3	年間 平均
18	608.6	585.6	623.3	614.8	591.8	590.9	599.1	612.6	604.5	587.5	609.4	611.3	603.2
19	615.8	600.4	623.5	609.9	588.9	588.1	601.5	603.9	610.2	573.1	621.0	632.2	605.6
20	638.4	625.0	619.8	601.8	594.7	607.3	628.8	635.0	595.6	594.5	627.0	642.2	617.4
21	637.1	594.0	625.4	604.5	567.6	595.5	615.8	614.3	607.8	572.6	612.5	585.9	602.5
22	618.2	598.6	611.4	603.1	564.8	583.3	593.9	621.0	604.4	579.9	607.2	534.5	593.1

5. 1日平均外来患者数(月別)

(単位:人)

月 年度	4	5	6	7	8	9	10	11	12	1	2	3	年間 平均
18	1,268.9	1,336.0	1,221.4	1,319.8	1,202.3	1,261.9	1,230.8	1,297.4	1,252.6	1,253.9	1,176.0	1,281.9	1,257.9
19	1,205.0	1,261.9	1,210.0	1,277.4	1,181.6	1,310.2	1,236.1	1,226.5	1,315.2	1,253.3	1,153.9	1,262.4	1,239.5
20	1,198.3	1,248.0	1,199.7	1,235.6	1,148.1	1,280.3	1,229.4	1,323.1	1,340.5	1,272.5	1,202.2	1,269.2	1,243.7
21	1,257.3	1,357.1	1,211.3	1,304.6	1,214.8	1,374.3	1,310.4	1,432.1	1,409.5	1,273.5	1,208.8	1,225.2	1,295.2
22	1,252.6	1,321.7	1,199.6	1,290.2	1,194.6	1,305.9	1,268.6	1,342.8	1,376.0	1,283.9	1,217.7	1,230.0	1,271.4



图3 1日平均入院患者数（月别）



图4 1日平均外来患者数（月别）

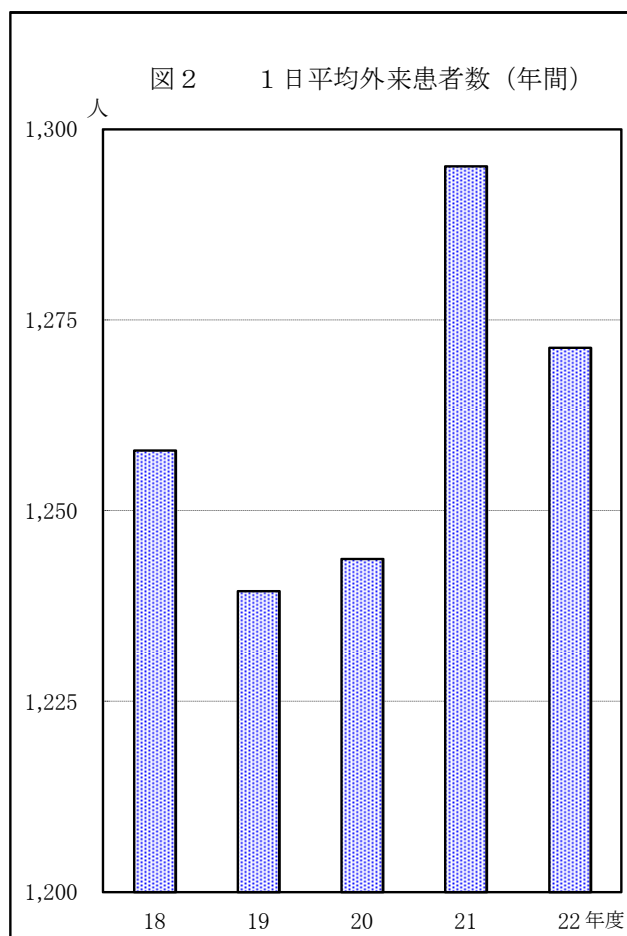
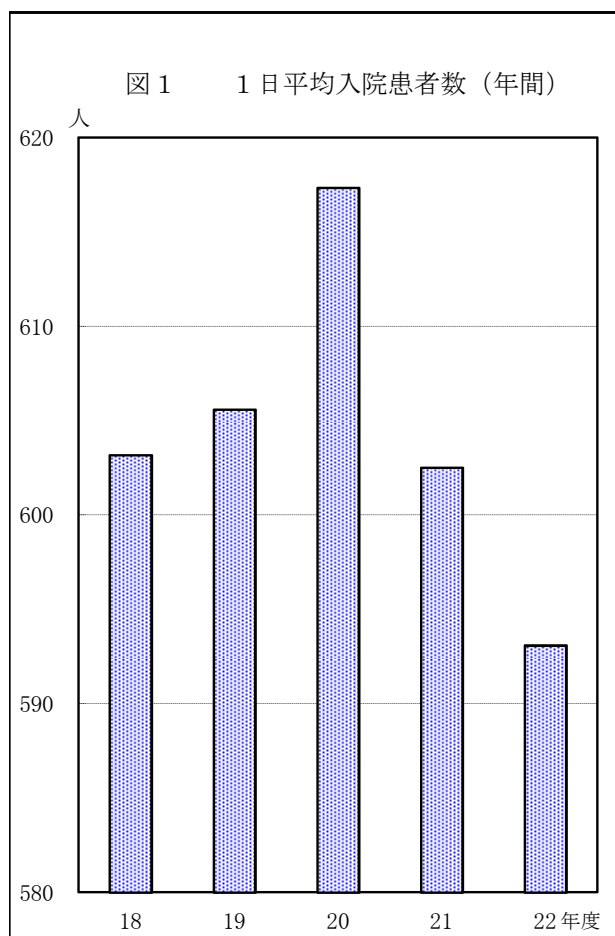

6. 平均在院日数及び病床回転率

(単位：日、回転、%)

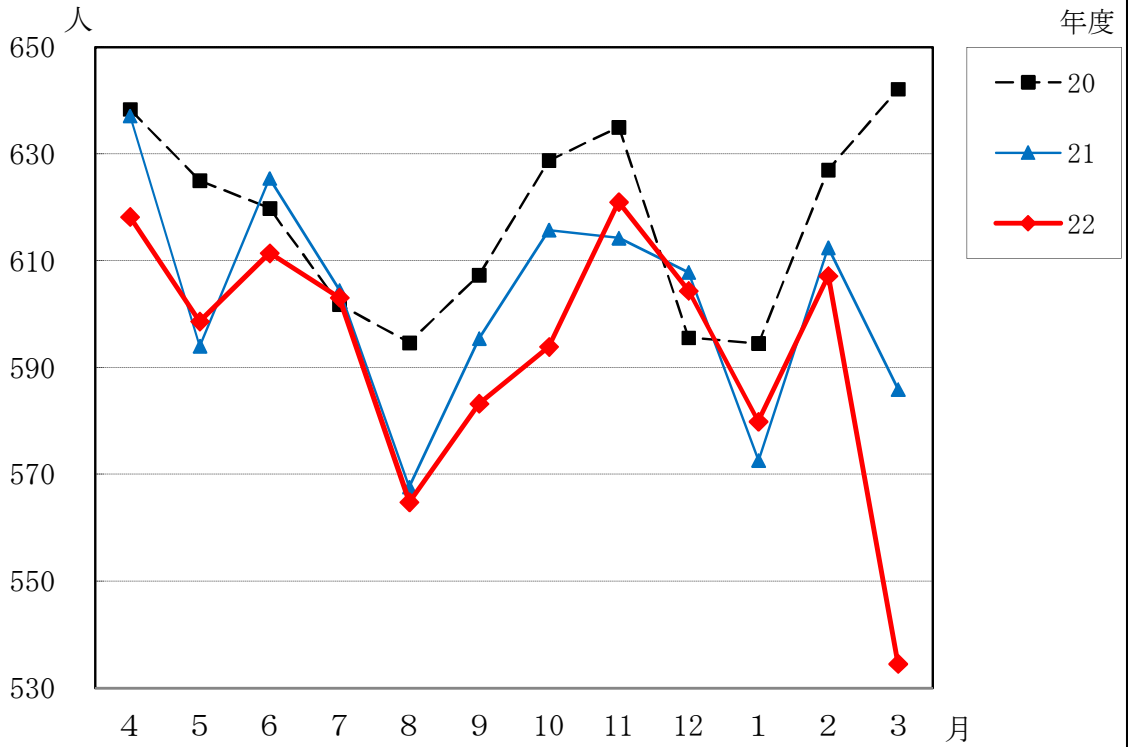
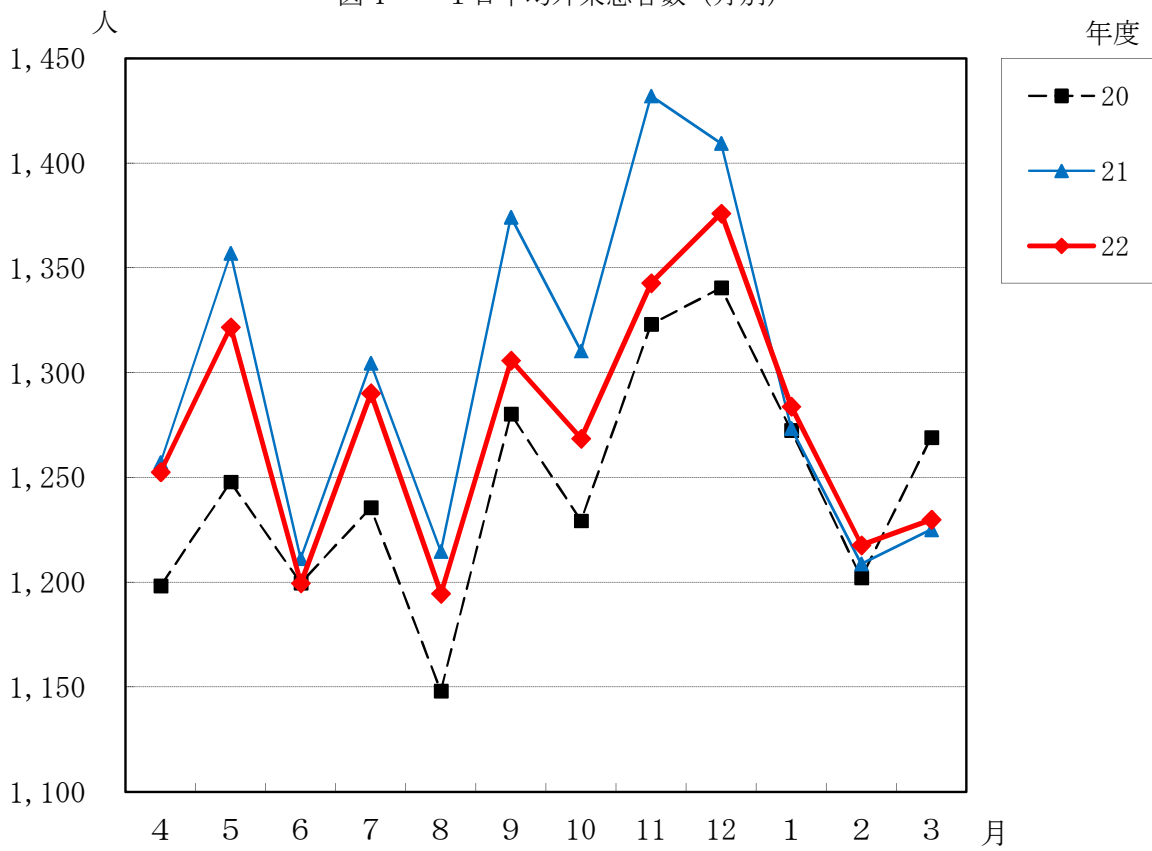
年度	平均在院日数				病床回転率			
	一般	結核	入院計	対前年度増減率	一般	結核	入院計	対前年度増減率
18	16.5	54.9	16.6	△ 4.6	22.13	6.65	22.00	4.7
19	16.5	51.8	16.6	0.0	22.17	7.07	22.09	0.4
20	16.9	49.2	17.0	2.4	21.57	7.42	21.44	△ 2.9
21	16.2	54.7	16.2	△ 4.7	22.57	6.67	22.50	4.9
22	15.7	4.0	15.7	△ 3.1	23.21	91.25	23.21	3.2

○診療科別平均在院日数

(単位：日)

診療科名	18	19	20	21	22	対前年度比較増減
一般計	16.5	16.5	16.9	16.2	15.7	△ 0.5
内分泌内科	17.7	19.7	19.5	21.1	21.5	0.4
循環器科	8.3	8.4	7.9	8.6	8.2	△ 0.4
消化器内科・腫瘍内科	28.0	30.4	27.8	24.6	21.9	△ 2.7
〃（内視鏡）	8.3	7.1	5.7	4.9	5.9	1.0
リウマチ膠原病内科	46.4	45.6	44.1	31.1	37.3	6.2
血液内科			54.7	60.9	43.5	△ 17.4
呼吸器内科	23.0	20.5	21.0	18.6	-	-
呼吸器外科	15.2	15.5	14.8	12.4	15.1	2.7
神経内科	28.7	24.9	24.7	23.6	24.3	0.7
小児科	5.3	5.5	5.7	5.4	5.1	△ 0.3
N I C U	35.9	34.6	37.1	46.7	45.6	△ 1.1
外科	20.1	20.7	20.4	16.4	16.6	0.2
整形外科	22.1	21.9	20.5	19.6	20.5	0.9
脳神経外科	14.4	13.9	16.1	16.0	17.2	1.2
心臓血管外科	26.3	31.3	34.2	28.3	22.5	△ 5.8
産科・M F I C U	17.6	15.8	14.9	15.0	15.7	0.7
婦人科	14.1	14.4	14.1	14.0	11.8	△ 2.2
皮膚科	19.7	18.0	20.6	16.1	18.8	2.7
泌尿器科	17.6	14.0	15.4	12.9	14.0	1.1
眼科	8.9	7.9	8.6	8.2	8.9	0.7
耳鼻咽喉科・頭頸部外科	10.4	12.7	12.8	14.2	12.7	△ 1.5
腫瘍放射線科	53.8	46.4	-	3.6	3.1	-
麻酔科	23.9	21.5	27.7	30.4	15.6	△ 14.8
リハビリテーション科	32.4	-	-	-	-	-
歯科口腔外科	8.4	8.1	9.3	9.8	10.4	0.6
総合診療部	-	-	13.4	11.4	19.4	8.0
結核	54.9	51.8	49.2	54.7	4.0	△ 50.7
入院合計	16.6	16.6	17.0	16.2	15.7	△ 0.5

19年度までは、
リウマチ・血液内科

7. 外来初診患者数

診療科名	初診患者数 (人)						初診率 (%)					
	18	19	20	21	22	増減	18	19	20	21	22	前年比
内分泌内科	510	393	429	364	382	18	2.3	2.0	2.1	1.6	1.6	△0.0
循環器科	1,333	1,401	1,312	1,196	1,260	64	7.6	8.1	7.7	7.1	7.5	0.4
総合診療部	390	720	1,537	2,693	2,309	△384	10.5	16.7	38.7	28.8	30.8	2.0
消化器内科・腫瘍内科	2,097	1,879	1,459	1,300	1,423	123	10.0	8.9	7.1	6.6	7.2	0.7
〃 (内視鏡)	553	545	660	567	403	△164	9.2	9.3	10.4	9.4	7.3	△2.0
リウマチ膠原病内科	671	642	270	284	244	△40	3.3	5.0	1.9	1.9	1.5	△0.4
血液内科	-	-	391	314	345	31	-	-	4.6	3.8	3.8	0.1
呼吸器科	1,708	1,593	1,237	791	360	△431	12.4	11.6	9.9	7.2	6.8	△0.4
神経内科	1,464	1,476	1,518	1,352	1,504	152	10.4	11.3	10.4	8.9	9.0	0.1
メンタルヘルス科	378	419	370	404	309	△95	2.6	2.9	2.7	3.0	2.2	△0.7
小児科	5,157	4,943	4,209	5,054	4,516	△538	24.6	24.3	24.2	25.2	23.2	△2.0
外科	1,114	990	965	930	932	2	5.8	5.1	4.9	4.5	4.5	△0.0
リハビリテーション科	16	0	0	2	0	△2	1.7	0.0	0.0	4.0	0.0	△4.0
整形外科	3,436	3,525	3,394	3,227	2,866	△361	15.5	16.7	16.3	16.0	15.8	△0.1
脳神経外科	1,175	1,242	1,144	1,149	1,320	171	18.8	19.2	17.8	18.3	18.6	0.3
心臓血管外科	198	222	197	194	183	△11	6.2	6.8	5.9	5.7	5.2	△0.6
産婦人科	1,944	1,948	1,840	1,673	1,815	142	10.8	10.2	10.0	9.2	9.4	0.3
皮膚科	1,972	2,012	1,819	1,804	1,729	△75	8.8	9.2	8.8	8.3	7.7	△0.6
泌尿器科	714	756	722	729	727	△2	6.5	7.1	6.7	6.5	6.6	0.1
眼科	1,113	1,207	1,183	1,352	1,311	△41	8.8	9.0	8.4	9.3	9.0	△0.3
耳鼻咽喉科・頭頸部外科	2,617	2,528	2,524	2,305	2,253	△52	17.5	17.4	16.6	15.1	14.9	△0.2
放射線部	134	120	124	111	109	△2	17.2	15.6	17.0	17.1	14.9	△2.2
腫瘍放射線科	26	19	21	23	38	15	0.4	0.3	0.3	0.3	0.5	0.2
麻酔科	50	36	28	27	28	1	1.2	1.0	0.8	0.8	1.0	0.2
歯科口腔外科	2,039	1,965	1,987	1,927	1,889	△38	16.5	17.6	16.8	15.8	15.7	△0.1
緩和医療科	-	-	2	2	7	5	-	-	0.8	0.5	1.6	1.2
合計	30,809	30,581	29,342	29,774	28,262	△1,512	10.0	10.1	9.7	9.5	9.1	△0.4

(注) 初診率=初診患者÷外来延べ患者×100

8. 外来紹介患者数

診療科名	紹介患者数 (人)						紹介率 (%)					
	18	19	20	21	22	増減	18	19	20	21	22	前年比
内分泌内科	270	201	259	231	262	31	52.9	51.1	60.4	63.5	68.6	5.1
循環器科	691	767	730	670	691	21	51.8	54.7	55.6	56.0	54.8	△1.2
総合診療部	27	27	137	140	146	6	6.9	3.8	8.9	5.2	6.3	1.1
消化器内科・腫瘍内科	606	646	653	650	687	37	28.9	34.4	44.8	50.0	48.3	△1.7
〃 (内視鏡)	488	489	580	522	356	△166	88.2	89.7	87.9	92.1	88.3	△3.7
リウマチ膠原病内科	454	395	179	205	194	△11	67.7	61.5	66.3	72.2	79.5	7.3
血液内科	-	-	235	209	248	39	-	-	60.1	66.6	71.9	5.3
呼吸器科	1,047	1,055	959	662	280	△382	61.3	66.2	77.5	83.7	77.8	△5.9
神経内科	368	448	529	452	543	91	25.1	30.4	34.8	33.4	36.1	2.7
メンタルヘルス科	91	124	117	162	92	△70	24.1	29.6	31.6	40.1	29.8	△10.3
小児科	812	848	865	857	923	66	15.7	17.2	20.6	17.0	20.4	3.5
外科	691	776	735	711	720	9	62.0	78.4	76.2	76.5	77.3	0.8
リハビリテーション科	1	0	0	0	0	0	6.3	-	-	-	-	-
整形外科	904	1,018	972	925	944	19	26.3	28.9	28.6	28.7	32.9	4.3
脳神経外科	415	496	433	416	545	129	35.3	39.9	37.8	36.2	41.3	5.1
心臓血管外科	133	145	140	138	126	△12	67.2	65.3	71.1	71.1	68.9	△2.3
産婦人科	388	443	444	396	402	6	20.0	22.7	24.1	23.7	22.1	△1.5
皮膚科	227	266	238	265	307	42	11.5	13.2	13.1	14.7	17.8	3.1
泌尿器科	237	330	342	327	361	34	33.2	43.7	47.4	44.9	49.7	4.8
眼科	538	641	662	725	807	82	48.3	53.1	56.0	53.6	61.6	7.9
耳鼻咽喉科・頭頸部外科	813	867	946	850	897	47	31.1	34.3	37.5	36.9	39.8	2.9
放射線部	130	118	121	110	105	△5	97.0	98.3	97.6	99.1	96.3	△2.8
腫瘍放射線科	24	16	17	22	37	15	92.3	84.2	81.0	95.7	97.4	1.7
麻酔科	30	24	16	20	24	4	60.0	66.7	57.1	74.1	85.7	11.6
歯科口腔外科	591	564	502	483	603	120	29.0	28.7	25.3	25.1	31.9	6.9
緩和医療科	-	-	1	2	2	0	-	-	50.0	100.0	28.6	△71.4
合計	9,976	10,704	10,812	10,150	10,302	152	32.4	35.0	36.8	34.1	36.5	2.4

(注) ・紹介率=紹介÷初診×100 (18年度以降は文書紹介件数) (45.7) (49.0) (51.0) (49.0) (53.1) (4.1)

・欄外 () は、紹介率=(紹介+救急車)÷(初診-6歳未満時間外初診)×100

9. 診療科別患者数

(単位:床、人、%)

区 分	延 べ 患 者 数					1 日 平 均 患 者 数					
	18	19	20	21	22	18	19	20	21	22	(利用率)
入 院 総 計 (705)	220,158	221,648	225,335	219,915	216,478	603.2	605.6	617.4	602.5	593.1	(84.1)
一 般 計 (689)	218,287	220,461	223,252	218,882	216,473	598.0	602.4	611.6	599.7	593.0	(86.1)
内 分 泌 内 科 (27)	6,612	5,625	5,409	7,769	8,438	18.1	15.4	14.8	21.3	23.1	(85.6)
循 環 器 科 (39)	14,090	13,347	12,214	12,518	12,330	38.6	36.5	33.5	34.3	33.8	(86.6)
総 合 診 療 部 (3)	-	-	416	439	3,618	-	-	1.1	1.2	9.9	(330.4)
消 化 器 内 科・腫瘍内科 (65)	20,013	23,564	24,982	25,248	23,798	54.8	64.4	68.4	69.2	65.2	(112.0)
〃 (内視鏡)	3,282	2,801	2,613	2,093	2,765	9.0	7.7	7.2	5.7	7.6	
リウマチ膠原病内科 (9)	18,200	1,876	3,017	1,975	1,857	49.9	5.1	8.3	5.4	5.1	(56.5)
血 液 内 科 (48)	-	16,828	20,368	19,872	19,272	-	46.0	55.8	54.4	52.8	(110.0)
呼 吸 器 内 科 (28)	13,087	13,731	11,777	10,413	-	35.9	37.5	32.3	28.5	-	-
呼 吸 器 外 科 (21)	8,044	8,453	6,829	6,174	7,761	22.0	23.1	18.7	16.9	21.3	(101.3)
神 経 内 科 (22)	8,041	8,716	12,074	12,978	15,911	22.0	23.8	33.1	35.6	43.6	(198.1)
小 児 科 (30)	9,473	9,262	9,362	9,184	8,742	26.0	25.3	25.6	25.2	23.9	(79.8)
N I C U (24)	6,148	6,825	6,208	6,490	5,410	16.8	18.6	17.0	17.8	14.8	(61.8)
外 科 (60)	22,648	21,975	23,396	21,554	22,494	62.0	60.0	64.1	59.1	61.6	(102.7)
リハビリテーション科 (0)	85	-	-	-	-	0.2	-	-	-	-	-
整 形 外 科 (55)	19,889	21,135	18,922	19,444	18,782	54.5	57.7	51.8	53.3	51.5	(93.6)
脳 神 経 外 科 (34)	13,493	12,617	13,188	13,951	15,517	37.0	34.5	36.1	38.2	42.5	(125.0)
心臓血管外科 (15)	5,408	6,517	7,342	5,503	4,951	14.8	17.8	20.1	15.1	13.6	(90.4)
産科・MFICU (25)	9,327	9,474	8,971	8,385	9,018	25.6	25.9	24.6	23.0	24.7	(98.8)
婦 人 科 (26)	9,992	9,703	8,804	8,743	7,771	27.4	26.5	24.1	24.0	21.3	(81.9)
皮 膚 科 (9)	3,109	2,908	2,470	2,133	3,208	8.5	7.9	6.8	5.8	8.8	(97.7)
泌 尿 器 科 (17)	5,824	6,667	7,705	7,353	7,743	16.0	18.2	21.1	20.1	21.2	(124.8)
眼 科 (18)	5,063	4,859	4,589	4,151	4,678	13.9	13.3	12.6	11.4	12.8	(71.2)
耳 鼻 咽 喉 科・頭頸部外科 (32)	9,125	11,455	11,400	11,162	11,061	25.0	31.3	31.2	30.6	30.3	(94.7)
腫瘍放射線科 (3)	5,663	882	-	11	137	15.5	2.4	-	0.0	0.4	(12.5)
麻 酔 科 (2)	335	181	86	141	42	0.9	0.5	0.2	0.4	0.1	(5.8)
歯科口腔外科 (4)	1,336	1,060	1,110	1,198	1,169	3.7	2.9	3.0	3.3	3.2	(80.1)
結 核 (16)	1,871	1,187	2,083	1,033	5	5.1	3.2	5.7	2.8	0.1	(0.1)

(注) ()内は年度末病床数、病床利用率。

(単位:人)

区 分	延 べ 患 者 数					1 日 平 均 患 者 数				
	18	19	20	21	22	18	19	20	21	22
外 来 総 計	308,187	303,672	302,222	313,430	308,943	1,257.9	1,239.5	1,243.7	1,295.2	1,271.4
内 分 泌 内 科	21,775	20,003	20,566	22,350	23,557	88.9	81.6	84.6	92.4	96.9
循 環 器 科	17,492	17,355	17,130	16,936	16,823	71.4	70.8	70.5	70.0	69.2
総 合 診 療 部	3,732	4,302	3,975	9,362	7,506	15.2	17.6	16.4	38.7	30.9
消 化 器 内 科 ・ 腫 瘍 内 科	20,927	21,182	20,603	19,823	19,705	85.4	86.5	84.8	81.9	81.1
” (内視鏡)	6,041	5,864	6,368	6,057	5,496	24.7	23.9	26.2	25.0	22.6
リウマチ膠原病内科	20,084	12,862	14,024	14,984	16,184	82.0	52.5	57.7	61.9	66.6
血 液 内 科	-	8,702	8,429	8,324	8,964	-	35.5	34.7	34.4	36.9
呼 吸 器 内 科	7,159	6,896	7,186	6,337	-	29.2	28.1	29.6	26.2	-
呼 吸 器 外 科	6,593	6,855	5,289	4,635	5,319	26.9	28.0	21.8	19.2	21.9
神 経 内 科	14,099	13,099	14,540	15,140	16,701	57.5	53.5	59.8	62.6	68.7
メンタルヘルス科	14,570	14,308	13,615	13,592	13,798	59.5	58.4	56.0	56.2	56.8
小 児 科	20,992	20,344	17,413	20,017	19,464	85.7	83.0	71.7	82.7	80.1
外 科	19,259	19,295	19,855	20,565	20,686	78.6	78.8	81.7	85.0	85.1
リハビリテーション科	945	126	43	50	61	3.9	0.5	0.2	0.2	0.3
整 形 外 科	22,197	21,151	20,884	20,200	18,103	90.6	86.3	85.9	83.5	74.5
脳 神 経 外 科	6,256	6,456	6,428	6,282	7,104	25.5	26.4	26.5	26.0	29.2
心 臓 血 管 外 科	3,175	3,267	3,344	3,384	3,549	13.0	13.3	13.8	14.0	14.6
産 婦 人 科	17,919	19,074	18,475	18,242	19,247	73.1	77.9	76.0	75.4	79.2
皮 膚 科	22,298	21,844	20,668	21,680	22,465	91.0	89.2	85.1	89.6	92.4
泌 尿 器 科	10,916	10,610	10,775	11,144	10,958	44.6	43.3	44.3	46.0	45.1
眼 科	12,709	13,473	14,164	14,535	14,585	51.9	55.0	58.3	60.1	60.0
耳 鼻 咽 喉 科 ・ 頭 頸 部 外 科	14,987	14,545	15,244	15,237	15,120	61.2	59.4	62.7	63.0	62.2
放 射 線 部	779	767	730	650	732	3.2	3.1	3.0	2.7	3.0
腫 瘍 放 射 線 科	6,810	6,572	6,959	7,750	7,487	28	26.8	28.6	32.0	30.8
麻 酔 科	4,128	3,553	3,434	3,506	2,871	16.8	14.5	14.1	14.5	11.8
歯 科 口 腔 外 科	12,345	11,167	11,820	12,212	12,025	50.4	45.6	48.6	50.5	49.5
緩 和 医 療 科	-	-	261	436	433	-	-	1.1	1.8	1.8
入 院 外 来 合 計	529,835	525,320	527,557	533,345	525,421	1,863.5	1,845.1	1,861.1	1,897.7	1,864.5

10. 新患者利用圏分布表

〔上段 患者数 (人)〕
〔下段 構成比 (%)〕

地域別		青森	東	上十三	むつ	北五	南黒	西	三八	中弘	県外	合計
年度												
入院	18	8,557 68.4	819 6.5	1,067 8.5	683 5.5	444 3.5	57 0.5	181 1.4	169 1.3	115 0.9	436 3.5	12,528 100.0
	19	8,583 68.2	855 6.8	1,037 8.2	705 5.6	416 3.3	44 0.3	182 1.4	168 1.3	94 0.7	528 4.2	12,612 100.0
	20	8,606 68.7	877 7.0	1,046 8.4	615 4.9	431 3.4	47 0.4	160 1.3	191 1.5	73 0.6	480 3.8	12,526 100.0
	21	8,916 69.9	931 7.3	1,018 8.0	516 4.0	420 3.3	66 0.5	143 1.1	190 1.5	87 0.7	468 3.7	12,755 100.0
	22	8,884 69.0	981 7.6	1,065 8.3	560 4.3	396 3.1	78 0.6	145 1.1	198 1.5	90 0.7	486 3.8	12,883 100.0
	対前年度 比較増減	△ 32 △0.9	50 0.3	47 0.3	44 0.3	△ 24 △0.2	12 0.1	2 0.0	8 0.0	3 0.0	18 0.1	128 -
外来	18	22,644 73.5	2,192 7.1	1,947 6.3	1,275 4.1	808 2.6	118 0.4	275 0.9	232 0.8	214 0.7	1,104 3.6	30,809 100.0
	19	22,373 73.2	2,128 7.0	1,997 6.5	1,372 4.5	747 2.4	108 0.4	275 0.9	249 0.8	158 0.5	1,174 3.8	30,581 100.0
	20	21,381 72.9	2,098 7.1	1,922 6.5	1,187 4.0	791 2.7	116 0.4	260 0.9	286 1.0	195 0.7	1,103 3.8	29,339 100.0
	21	21,950 73.7	2,093 7.0	1,968 6.6	1,044 3.5	745 2.5	118 0.4	264 0.9	266 0.9	175 0.6	1,152 3.9	29,775 100.0
	22	20,723 73.3	2,079 7.4	1,850 6.5	1,035 3.7	633 2.2	128 0.5	269 1.0	266 0.9	171 0.6	1,108 3.9	28,262 100.0
	対前年度 比較増減	△ 1,227 △0.4	△ 14 0.4	△ 118 △0.1	△ 9 0.2	△ 112 △0.3	10 0.1	5 0.1	0 0.0	△ 4 0.0	△ 44 0.0	△ 1,513 -



第2節 診療収益状況

1. 入院診療収益

(単位：円、%)

区分 年度	総診療収益	1人1日当たり診療収益					
		入院 合計	対前年 度比	一 般	対前年 度比	結 核	対前年 度比
18	10,612,934,900	48,206	100.5	48,455	100.6	19,165	85.3
19	10,570,092,810	47,689	98.9	47,818	98.7	23,612	123.2
20	10,909,528,820	48,415	101.5	48,670	101.8	21,041	89.1
21	11,141,901,160	50,665	104.6	50,790	104.4	24,021	114.2
22	11,659,292,110	53,859	106.3	53,860	106.0	31,770	132.3
22-21	517,390,950	3,194	-	3,070	-	7,749	-

(注)診療実績による。

2. 外来診療収益

(単位：円、%)

区分 年度	総診療収益	1人1日当たり 診 療 収 益	
		外 来 合 計	対前年 度 比
18	3,078,632,000	9,989	103.4
19	3,314,915,220	10,916	109.3
20	3,504,702,620	11,596	106.2
21	3,867,231,550	12,338	106.4
22	4,059,905,600	13,141	106.5
22-21	192,674,050	803	-

(参考) 決算額による診療収益

入院収益

区分 年度	総診療収益	1人1日当たり診療収益					
		入院 合計	対前年 度比	一 般	対前年 度比	結 核	対前年 度比
18	10,613,496,337	48,209	99.3	48,457	99.3	19,166	84.2
19	10,635,574,677	47,984	99.5	48,115	99.3	23,758	124.0
20	11,183,981,242	49,633	103.4	49,895	103.7	21,570	90.8
21	11,502,289,193	52,303	105.4	52,433	105.1	24,798	115.0
22	11,815,854,748	54,582	104.4	54,583	104.1	32,197	129.8
22-21	313,565,555	2,279	-	2,150	-	7,399	-

外来収益

区分 年度	総診療収益	1人1日当たり 診 療 収 益	
		外 来 合 計	対前年 度 比
18	3,090,848,210	10,029	103.6
19	3,289,767,727	10,833	108.0
20	3,435,536,812	11,368	104.9
21	3,785,176,964	12,077	106.2
22	4,035,788,213	13,063	108.2
22-21	250,611,249	986	-

3. 診療科別診療収益

診療科名	年度	診療収益（単位：千円）				
		18	19	20	21	22
入院総計		10,612,935	10,570,093	10,909,529	11,141,901	11,659,292
一般計		10,577,077	10,542,066	10,865,700	11,117,087	11,659,133
内分沁内科		181,309	138,730	129,820	205,725	239,523
循環器科		1,103,429	1,018,355	1,069,124	1,077,940	1,046,788
総合診療部		-	-	11,903	29,060	151,803
消化器内科・腫瘍内科		681,961	792,484	878,148	933,891	936,626
〃（内視鏡）		131,879	110,199	105,596	92,315	121,515
リウマチ膠原病内科		1,052,269	53,715	88,830	60,254	63,046
血液内科		-	913,206	1,108,004	1,164,343	1,129,705
呼吸器内科		375,933	353,245	343,429	330,582	-
呼吸器外科		433,761	547,639	393,115	377,648	452,779
神経内科		253,245	308,085	428,334	489,550	634,946
小児科		338,468	319,421	322,252	326,614	361,112
N I C U		421,381	469,519	434,639	434,252	388,076
外科		1,184,331	1,109,269	1,198,523	1,189,871	1,271,462
リハビリテーション科		2,758	-	-	-	-
整形外科		951,555	994,690	958,205	1,007,456	1,087,513
脳神経外科		959,976	900,297	882,029	908,288	1,050,535
心臓血管外科		609,775	653,499	663,779	568,899	583,106
産科・M F I C U		372,219	384,041	382,708	398,704	447,263
婦人科		338,565	315,352	296,183	333,744	354,277
皮膚科		84,324	96,163	91,448	80,985	108,616
泌尿器科		223,101	261,376	310,847	333,544	361,117
眼科		340,432	346,328	323,119	306,955	367,975
耳鼻咽喉科・頭頸部外科		317,346	390,697	403,458	420,188	445,516
腫瘍放射線科		166,725	25,335	-	751	12,887
麻酔科		8,431	4,362	2,240	3,598	1,152
歯科口腔外科		43,904	36,059	39,967	41,930	41,795
結核計		35,858	28,027	43,829	24,814	159
結核核		35,858	28,027	43,829	24,814	159
外来総計		3,078,632	3,314,915	3,504,703	3,867,232	4,059,906
内分沁内科		204,226	193,837	201,162	227,897	248,355
循環器科		120,278	122,353	132,172	142,778	154,439
総合診療部		30,323	31,704	36,709	67,048	64,981
消化器内科・腫瘍内科		420,905	466,939	529,954	569,832	554,742
〃（内視鏡）		67,155	68,158	76,154	71,534	65,393
リウマチ膠原病内科		411,019	183,347	219,205	272,319	331,228
血液内科		-	298,877	287,853	317,237	355,992
呼吸器内科		132,884	116,425	109,052	97,614	-
呼吸器外科		102,567	101,254	85,557	94,926	109,771
神経内科		106,732	123,990	140,481	153,769	141,769
メンタルヘルス科		71,121	70,914	68,616	67,966	69,876
小児科		152,384	174,015	143,712	156,858	160,063
外科		271,487	297,881	350,026	447,539	596,931
リハビリテーション科		1,859	298	145	146	180
整形外科		145,061	149,768	141,363	141,656	132,640
脳神経外科		80,879	97,004	112,619	108,333	116,850
心臓血管外科		18,332	20,616	24,958	22,985	26,483
産婦人科		127,981	147,081	135,705	126,620	137,654
皮膚科		72,321	76,716	75,745	80,671	98,433
泌尿器科		175,742	184,610	190,362	198,727	191,825
眼科		95,130	127,901	161,705	211,474	208,289
耳鼻咽喉科・頭頸部外科		119,397	115,911	130,733	133,193	129,893
放射線部		8,003	8,147	8,256	7,785	8,128
腫瘍放射線科		60,779	58,870	57,539	67,041	78,447
麻酔科		9,882	7,635	7,339	6,539	5,367
歯科口腔外科		72,185	70,664	77,373	74,570	72,063
緩和医療科		-	-	208	175	114
合計		13,691,567	13,885,008	14,414,232	15,009,133	15,719,198

(注) 診療実績による。

(人)

診療科名	年度	患者1人1日当たり診療収益(単位：円)					平成22年度 延べ患者数
		18	19	20	21	22	
入院総計		48,206	47,689	48,415	50,665	53,859	216,478
一般計		48,455	47,818	48,670	50,790	53,860	216,473
内分泌内科		27,421	24,663	24,001	26,480	28,386	8,438
循環器科		78,313	76,298	87,533	86,111	84,898	12,330
総合診療部		-	-	28,613	66,196	41,958	3,618
消化器内科・腫瘍内科		34,076	33,631	35,151	36,989	39,357	23,798
〃(内視鏡)		40,183	39,343	40,412	44,107	43,948	2,765
リウマチ膠原病内科		57,817	28,633	29,443	30,508	33,950	1,857
血液内科		-	54,267	54,399	58,592	58,619	19,272
呼吸器内科		28,726	25,726	29,161	31,747	-	-
呼吸器外科		53,924	64,786	57,566	61,167	58,340	7,761
神経内科		31,494	35,347	35,476	37,722	39,906	15,911
小児科		35,730	34,487	34,421	35,563	41,308	8,742
NICU		68,540	68,794	70,013	66,911	71,733	5,410
外科		52,293	50,479	51,228	55,204	56,524	22,494
リハビリテーション科		32,447	-	-	-	-	-
整形外科		47,843	47,064	50,640	51,813	57,902	18,782
脳神経外科		71,146	71,356	66,881	65,106	67,702	15,517
心臓血管外科		112,754	100,276	90,408	103,380	117,775	4,951
産科・MFIU		39,908	40,536	42,661	47,550	49,597	9,018
婦人科		33,884	32,500	33,642	38,173	45,590	7,771
皮膚科		27,123	33,068	37,023	37,968	33,858	3,208
泌尿器科		38,307	39,204	40,344	45,362	46,638	7,743
眼科		67,239	71,276	70,412	73,947	78,661	4,678
耳鼻咽喉科・頭頸部外科		34,778	34,107	35,391	37,645	40,278	11,061
腫瘍放射線科		29,441	28,724	-	68,273	94,066	137
麻酔科		25,167	24,099	26,047	25,518	27,429	42
歯科口腔外科		32,862	34,018	36,006	35,000	35,753	1,169
結核計		19,165	23,612	21,041	24,021	31,770	5
結核核		19,165	14,980	21,041	24,021	31,770	5
外来総計		9,989	10,529	11,596	12,338	13,141	308,943
内分泌内科		9,379	9,690	9,781	10,197	10,543	23,557
循環器科		6,876	7,050	7,716	8,430	9,180	16,823
総合診療部		8,125	7,370	9,235	7,162	8,657	7,506
消化器内科・腫瘍内科		20,113	22,044	25,722	28,746	28,152	19,705
〃(内視鏡)		11,117	11,623	11,959	11,810	11,898	5,496
リウマチ膠原病内科		20,465	14,255	15,631	18,174	20,466	16,184
血液内科		-	34,346	34,150	38,111	39,714	8,964
呼吸器内科		18,562	16,883	15,176	15,404	-	-
呼吸器外科		15,557	14,771	16,176	20,480	20,638	5,319
神経内科		7,570	9,466	9,662	10,156	8,489	16,701
メンタルヘルス科		4,881	4,956	5,040	5,000	5,064	13,798
小児科		7,259	8,554	8,253	7,836	8,224	19,464
外科		14,097	15,438	17,629	21,762	28,857	20,686
リハビリテーション科		1,967	2,365	3,372	2,920	2,951	61
整形外科		6,535	7,081	6,769	7,013	7,327	18,103
脳神経外科		12,928	15,025	17,520	17,245	16,448	7,104
心臓血管外科		5,774	6,310	7,464	6,792	7,462	3,549
産婦人科		7,142	7,711	7,345	6,941	7,152	19,247
皮膚科		3,243	3,512	3,665	3,721	4,382	22,465
泌尿器科		16,099	17,400	17,667	17,833	17,505	10,958
眼科		7,485	9,493	11,417	14,549	14,281	14,585
耳鼻咽喉科・頭頸部外科		7,967	7,969	8,576	8,741	8,591	15,120
放射線部		10,273	10,622	11,310	11,977	11,104	732
腫瘍放射線科		8,925	8,958	8,268	8,650	10,478	7,487
麻酔科		2,394	2,149	2,137	1,865	1,869	2,871
歯科口腔外科		5,847	6,328	6,546	6,106	5,993	12,025
緩和医療科		-	-	797	401	263	433
合計		25,914	25,881	27,323	28,142	29,917	525,421

(注) 診療実績による。

4. 診療行為別患者1人1日当たり診療収益及び構成比

(上段：円)
(下段：%)

区分	初診料	再診料	指導料	検査料	X線料	投薬料	注射料	手術処置料	その他	入院料療養及び費	合計
入院	18	36 0.1		2,705 5.6	1,602 3.3	1,009 2.1	5,813 12.1	16,258 33.7	1,036 2.2	19,747 41.0	48,206 100.0
	19	37 0.1		2,668 5.6	1,769 3.7	1,071 2.2	5,646 11.8	15,441 32.4	1,231 2.7	19,826 41.6	47,689 100.0
	20	37 0.1		2,667 5.5	1,770 3.7	1,122 2.3	5,881 12.1	15,616 32.3	1,284 2.7	20,038 41.4	48,415 100.0
	21	40 0.1		2,754 5.4	1,728 3.4	1,187 2.3	5,999 11.8	15,348 30.3	1,331 2.8	22,278 44.0	50,665 100.0
	22	55 0.1		1,434 2.7	715 1.3	651 1.2	2,695 5.0	16,648 30.9	1,606 3.1	30,055 55.8	53,859 100.0
	対前年度比較増減	15 0.0		△1,320 △2.7	△1,013 △2.1	△536 △1.1	△3,304 △6.8	1,300 0.6	275 0.4	7,777 11.8	3,194 0.0
一般入院	18	36 0.1		2,716 5.6	1,615 3.3	1,011 2.1	5,856 12.1	16,394 33.8	1,044 2.3	19,783 40.8	48,455 100.0
	19	37 0.1		2,674 5.6	1,777 3.7	1,072 2.2	5,661 11.8	15,511 32.4	1,237 2.8	19,849 41.5	47,818 100.0
	20	37 0.1		2,679 5.5	1,785 3.7	1,123 2.3	5,921 12.2	15,755 32.4	1,294 2.7	20,076 41.2	48,670 100.0
	21	40 0.1		2,760 5.4	1,735 3.4	1,189 2.3	6,018 11.8	15,410 30.3	1,337 2.9	22,301 43.9	50,790 100.0
	22	55 0.1		1,434 2.7	715 1.3	651 1.2	2,695 5.0	16,649 30.9	1,606 3.1	30,055 55.8	53,860 100.0
	対前年度比較増減	15 0.0		△1,326 △2.7	△1,020 △2.1	△538 △1.1	△3,323 △6.8	1,239 0.6	269 0.2	7,754 11.9	3,070 0.0
内結核	18	37 0.2		1,430 7.5	134 0.7	802 4.2	809 4.2	288 1.5	94 0.7	15,571 81.2	19,165 100.0
	19	41 0.2		1,484 6.3	188 0.8	773 3.3	3,024 12.8	2,512 10.6	109 0.6	15,481 65.6	23,612 100.0
	20	52 0.2		1,422 6.8	218 1.0	1,055 5.0	1,562 7.4	728 3.5	68 0.6	15,936 75.7	21,041 100.0
	21	34 0.1		1,417 5.9	209 0.9	739 3.1	2,051 8.5	2,124 8.8	190 1.0	17,257 71.8	24,021 100.0
	22	710 2.2		2,084 6.6	0 0.0	176 0.6	0 0.0	0 0.0	700 4.4	28,100 88.4	31,770 100.0
	対前年度比較増減	676 2.1		667 0.7	△209 △0.9	△563 △2.5	△2,051 △8.5	△2,124 △8.8	510 3.4	10,843 16.6	7,749 0.0
外来	18	405 4.1	549 5.5	349 3.5	2,420 24.2	1,835 18.4	1,071 10.7	2,111 21.1	363 3.6	886 8.9	9,989 100.0
	19	403 3.7	542 5.0	364 3.3	2,645 24.2	1,996 18.3	1,104 10.1	2,515 23.0	402 3.7	945 8.7	10,916 100.0
	20	377 3.3	529 4.6	406 3.5	2,754 23.7	2,106 18.2	1,140 9.8	2,816 24.3	512 4.4	956 8.2	11,596 100.0
	21	384 3.1	526 4.3	418 3.4	2,754 22.3	2,031 16.5	1,274 10.3	3,324 26.9	700 5.7	927 7.5	12,338 100.0
	22	377 2.9	533 4.1	433 3.3	3,006 22.9	2,061 15.7	1,314 10.0	3,944 30.0	502 3.8	971 7.3	13,141 100.0
	対前年度比較増減	△7 △0.2	7 △0.2	15 △0.1	252 0.6	30 △0.8	40 △0.3	620 3.1	△198 △1.9	44 △0.2	803 0.0

(注)・診療実績による。

・手術処置料には輸血料含む。

第3節 診療の状況

1. 診療科別手術件数

(単位：件)

区分年度	外科	整形外科	産人科	耳鼻咽喉科	眼科	脳神経外科	心臓血管外科	皮膚科	泌尿器科	歯科	呼吸器科	その他	合計	うち全麻件数
18	865	818	392	517	649	518	163	33	165	93	182	49	4,444	2,952
19	797	842	369	516	857	458	152	42	242	80	187	27	4,569	2,756
20	830	834	355	488	928	384	204	24	259	77	173	22	4,578	2,749
21	875	908	352	446	1,231	424	165	39	265	74	184	30	4,993	2,722
22	825	817	349	433	1,158	417	169	67	256	71	166	18	4,746	2,588
増減	△50	△91	△3	△13	△73	△7	4	28	△9	△3	△18	△12	△247	△134

(注) 手術室で行われた手術件数(心カテ室、血管造影室の件数は含んでいない)

2. 放射線件数

(単位：件)

区分年度	単撮影	純透視	消化管造影	泌尿器造影	その他造影	心カテ	アンギオ	C T	M R I	R I	リニアック	ラドストロン	定位	合計
18	64,873	1,161	1,266	563	437	959	-	18,896	5,388	1,773	6,455	43	13	101,827
19	69,436	1,075	1,084	532	459	771	-	20,150	5,534	1,821	7,136	27	11	108,036
20	71,145	1,157	1,131	528	558	761	-	21,440	5,812	1,741	8,115	5	12	112,405
21	69,715	802	1,028	502	457	747	-	22,669	5,680	1,576	8,379	4	7	111,566
22	44,811	476	532	332	244	692	-	18,145	4,382	1,061	9,543	13	16	80,247
増減	△24,904	△326	△496	△170	△213	△55	-	△4,524	△1,298	△515	1,164	9	9	△31,319

(注) ・アンギオの18年度1月～データなし ・心カテ 18年度から冠動脈造影件数を除く

3. ICU利用患者数

(単位：人、%)

区分年度	循環器科	呼吸器科	小児科	外科	整形外科	脳神経外科	心臓血管外科	産人科	婦人科	麻酔科	その他	合計	利用率
18	282	346	80	498	38	30	539	2	0	146	1,961	89.5	
19	172	543	13	330	39	20	578	4	0	140	1,839	83.7	
20	189	351	15	316	62	16	741	4	0	117	1,811	82.7	
21	310	299	0	182	15	25	689	6	0	230	1,756	80.2	
22	113	260	17	361	43	26	522	6	0	188	1,536	70.1	
増減	△197	△39	17	179	28	1	△167	0	0	△42	△220	△10.1	

4. 救命救急センター利用患者数

(単位：人)

区分年度	内科	小児科	外科	整形外科	脳神経外科	心臓血管外科	産婦人科	皮膚科	泌尿器科	眼科	耳鼻咽喉科	歯科	その他	合計	うち入院	救急車搬送
18	4,927	4,289	331	1,933	1,005	79	471	520	369	254	865	160	288	15,491	2,550	3,465
19	5,054	4,131	282	1,901	1,022	63	433	514	459	233	890	143	290	15,415	2,699	3,603
20	4,997	3,103	340	1,906	951	59	424	481	373	206	827	161	159	13,987	2,547	3,547
21	5,996	4,282	381	1,938	980	78	444	485	411	190	848	150	183	16,366	2,957	3,751
22	5,620	3,648	489	2,078	1,126	81	461	484	434	199	798	173	162	15,753	3,218	4,024
増減	△376	△634	108	140	146	3	17	△1	23	9	△50	23	△21	△613	261	273

5. 臨床検査件数

(単位：件)

区分年度	一般	血液	生理	心エコー	病理	剖検	生化学	血清	細菌	合計
18	70,355	264,894	28,902	2,168	8,069	52	1,309,512	277,909	51,021	2,012,882
19	64,467	290,768	29,448	2,263	8,141	60	1,455,369	307,161	55,768	2,213,445
20	66,645	309,664	29,483	2,623	8,047	44	1,572,524	311,615	61,097	2,361,742
21	67,601	324,005	31,951	3,496	7,826	23	1,616,936	312,975	55,884	2,420,697
22	64,866	335,879	32,806	4,064	7,641	21	1,648,844	327,729	51,170	2,473,020
増減	△2,735	11,874	855	568	△185	△2	31,908	14,754	△4,714	52,323

6. 内視鏡検査等件数

(単位：件)

区分年度	食道・胃十二指腸	ERCP	大腸	ポリープ摘除	その他治療	気管支	合計
18	3,099	14	1,687	246	284	631	5,961
19	2,934	9	1,678	235	232	653	5,741
20	2,971	9	1,768	277	195	570	5,790
21	2,672	22	1,703	307	265	499	5,468
22	2,607	18	1,758	338	323	210	5,254
増減	△65	△4	55	31	58	△289	△214

7. リハビリテーション実施件数

(単位：件)

区分年度	理学療法		作業療法		言語療法	合計
	疾患別	指導検査	疾患別	指導検査		
18	19,190	215	7,724	127	2,283	33,352
19	26,018	283	9,417	171	2,638	40,934
20	23,159	279	11,545	242	3,175	41,799
21	24,660	331	12,129	175	2,805	40,100
22	27,864	30	11,514	8	438	39,854
増減	3,204	△301	△615	△167	△2,367	△246

8. 人工透析件数 (単位：件)

区分 年度	入院	外来	合計
18	1,110	43	1,153
19	1,304	0	1,304
20	1,111	0	1,111
21	1,244	1	1,245
22	1,453	0	1,453
増減	209	△1	208

9. 輸血件数 (単位：件)

区分 年度	全血	血小板	血漿	肝細胞 採取	その他	合計
18	368	1	0	34	12	415
19	293	0	0	38	8	339
20	240	0	0	34	4	278
21	162	1	0	35	12	210
22	216	0	0	23	2	241
増減	54	△1	0	△12	△10	31

10. 分娩件数 (単位：件)

区分 年度	単胎	多胎	合計
18	358	37	395
19	411	28	439
20	384	33	417
21	387	32	419
22	397	32	429
増減	10	0	10

11. 外来化学療法件数 (単位：件)

区分 年度	消化器 腫瘍内科	リウマチ 膠原病	血液内科	呼吸器科	泌尿器科	外科	耳鼻 咽喉科	その他	合計
18	1,088	654		966	177	1,170	67	33	4,155
19	1,303	777		742	412	1,054	4	73	4,365
20	1,591	350	465	597	432	1,437	30	66	4,968
21	2,638	502	449	579	350	2,060	68	78	6,724
22	2,460	599	573	306	313	2,797	76	82	7,206
増減	△178	97	124	△273	△37	737	8	4	482

(注) 外来化学療法加算算定件数 平成15年2月から算定。

12. 医療材料使用状況

(単位：上段 千円、中段 円)

区分 年度	薬 品			そ の 他 医 療 材 料							合 計	
	注 射 薬	非注射薬	計	検査薬品	血 液	衛生材料	X線材料	医 療 消 耗 品	医 療 消 耗 品	計		
18	使用高	1,870,756	518,169	2,388,925	285,469	259,208	2,014,856	71,663	12,551	6,686	2,650,433	5,039,358
	単 価	3,540.8	980.7	4,521.5	540.3	490.6	3,813.5	135.6	23.8	12.7	5,016.5	9,538.0
	前年比	109.8%	99.9%	107.5%	98.8%	111.6%	99.5%	97.7%	85.0%	61.6%	100.2%	103.5%
19	使用高	1,895,828	495,146	2,390,975	292,762	223,963	2,059,673	82,400	18,603	7,839	2,685,241	5,076,215
	単 価	3,608.9	942.6	4,551.5	557.3	426.3	3,920.8	156.9	35.4	14.9	5,111.6	9,663.1
	前年比	101.9%	96.1%	100.7%	103.1%	86.9%	102.8%	115.6%	149.1%	117.9%	101.9%	101.3%
20	使用高	2,016,959	516,247	2,533,206	279,336	297,622	2,161,253	77,362	20,175	8,245	2,843,992	5,377,199
	単 価	3,823.2	978.6	4,801.8	529.5	564.2	4,096.7	146.6	38.2	15.6	5,390.9	10,192.6
	前年比	105.9%	103.8%	105.5%	95.0%	132.3%	104.5%	93.5%	108.0%	104.7%	105.5%	105.5%
21	使用高	2,183,295	551,525	2,734,820	266,363	284,648	2,109,232	49,916	20,156	9,929	2,740,243	5,475,063
	単 価	4,093.6	1,034.1	5,127.7	499.4	533.7	3,954.7	93.6	37.8	18.6	5,137.8	10,265.5
	前年比	107.1%	105.7%	106.8%	94.3%	94.6%	96.5%	63.8%	98.8%	119.1%	95.3%	100.7%
22	使用高	2,159,127	552,765	2,711,892	278,982	283,777	2,139,217	42,246	30,968	9,304	2,784,494	5,496,386
	単 価	4,109.3	1,052.0	5,161.4	531.0	540.1	4,071.4	80.4	58.9	17.7	5,299.5	10,460.9
	前年比	100.4%	101.7%	100.7%	106.3%	101.2%	103.0%	85.9%	156.0%	95.1%	103.1%	101.9%

(注) 単価は、入院及び外来延べ患者数で除した数値。

13. 院内外処方箋枚数及び院外処方率

(単位:枚、%)

診療科名	18			19			20			21			22		
	院内	院外	率	院内	院外	率	院内	院外	率	院内	院外	率	院内	院外	率
内 分 泌 内 科	367	16,262	97.8	418	14,671	97.2	429	14,911	97.2	485	16,189	97.1	467	16,692	97.3
循 環 器 科	407	11,239	96.5	384	11,246	96.7	415	11,017	96.4	495	10,706	95.6	574	10,785	94.9
消 化 器 内 科・ 腫 瘍 内 科	2,081	6,011	74.3	2,496	6,743	73.0	2,518	6,673	72.6	2,585	6,755	72.3	2,424	7,034	74.4
リウマチ膠原病内科	2,650	10,816	80.3	3,269	12,806	79.7	1,338	10,522	88.7	1,328	11,065	89.3	1,330	11,618	89.7
血 液 内 科							1,756	3,101	63.8	1,671	3,313	66.5	1,778	3,480	66.2
呼 吸 器 内 科	923	2,719	74.7	957	4,173	81.3									
呼 吸 器 外 科	559	2,230	80.0	484	1,575	76.5	1,247	5,052	80.2	1,057	4,374	80.5	196	1,611	89.2
神 経 内 科	490	9,430	95.1	597	8,962	93.8	628	9,683	93.9	678	10,220	93.8	689	11,292	94.2
メンタルヘルス科	149	10,929	98.7	139	12,854	98.9	120	12,179	99.0	143	12,156	98.8	125	12,393	99.0
小 児 科	2,888	10,130	77.8	2,639	10,767	80.3	1,917	9,077	82.6	2,958	9,536	76.3	2,412	10,043	80.6
外 科	233	6,421	96.5	132	6,691	98.1	145	7,343	98.1	211	7,023	97.1	446	7,130	94.1
整 形 外 科	1,342	8,582	86.5	1,387	8,295	85.7	1,307	7,916	85.8	1,458	7,535	83.8	1,575	6,056	79.4
脳 神 経 外 科	142	1,100	88.6	217	942	81.3	230	821	78.1	217	763	77.9	224	898	80.0
心 臓 血 管 外 科	23	1,605	98.6	24	1,560	98.5	23	1,477	98.5	16	1,418	98.9	16	1,502	98.9
産 婦 人 科	168	6,002	97.3	206	6,516	96.9	145	5,956	97.6	152	5,509	97.3	208	5,729	96.5
皮 膚 科	594	14,801	96.1	633	16,239	96.2	682	15,251	95.7	827	15,951	95.1	966	16,570	94.5
泌 尿 器 科	444	5,289	92.3	485	5,653	92.1	547	5,919	91.5	669	5,916	89.8	667	5,834	89.7
眼 科	440	5,082	92.0	490	5,399	91.7	525	5,599	91.4	516	5,373	91.2	455	5,124	91.8
耳 鼻 咽 喉 科・ 頭 頸 部 外 科	376	4,480	92.3	360	4,694	92.9	356	4,905	93.2	361	4,776	93.0	275	4,334	94.0
放 射 線 部	1	12	92.3	2	4	66.7	9	0	-	18	3	14.3	25	1	3.8
麻 酔 科	79	1,164	93.6	120	1,243	91.2	118	1,113	90.4	80	1,121	93.3	69	1,092	94.1
リハビリテーション科	6	613	99.0	0	2	100.0	0	0	-	0	0	-	0	0	-
消 化 器 内 科・ 腫 瘍 内 科(内視鏡)	10	1,503	99.3	13	1,585	99.2	7	1,644	99.6	24	1,588	98.5	24	1,467	98.4
総 合 診 療 部	239	2,288	90.5	549	2,012	78.6	684	1,224	64.2	1,463	2,653	64.5	1,135	2,738	70.7
腫 瘍 放 射 線 科	5	362	99	8	244	97	11	135	92.5	20	153	88.4	14	113	89.0
緩 和 医 療 科	-	-	-	-	-	-	-	-	-	0	4	100.0	4	6	60.0
歯 科 口 腔 外 科	227	2,176	90.6	275	2,252	89.1	260	2,357	90.1	301	2,287	88.4	252	2,382	90.4
合 計	14,843	141,246	90.5	16,284	147,128	90.0	15,417	143,875	90.3	17,733	146,387	89.2	16,350	145,924	89.9

(注)・「院内」は、処方料の算定回数、「院外」は、処方せん料の算定回数となっている。

・平成12年10月から原則院外処方。

14. 給食の状況

区分 年度	年間 食数 (食)	患者1人1日当たり栄養量			1 当 た り 材 料 費 (円)
		カロリー (kcal)	蛋白質 (g)	脂肪 (g)	
18	497,579	1,930	81.5	44.9	204
19	503,099	1,941	80.0	43.9	209
20	516,026	1,851	76.6	41.4	216
21	492,463	1,829	76.0	42.5	234
22	493,299	1,849	77.1	44.0	243
対前年度 比較増減	836	20	1.1	1.5	9

15. 食種別構成比

(単位：食、%)

区分 年度		一 般 食				特 別 食					合 計
		常 食	粥 食	そ の 他	小 計	糖 尿 食	腎 臓 食	胃 潰 瘍 食	そ の 他	小 計	
18	食数	224,458	69,090	53,993	347,541	54,123	40,759	30,476	24,680	150,038	497,579
	構成比	45.1	13.9	10.8	69.8	10.9	8.2	6.1	5.0	30.2	100.0
19	食数	209,973	72,965	54,142	337,080	58,736	43,273	33,627	30,383	166,019	503,099
	構成比	41.7	14.5	10.8	67.0	11.7	8.6	6.7	6.0	33.0	100.0
20	食数	206,892	69,617	69,019	345,528	60,612	38,337	31,106	33,915	163,970	509,498
	構成比	40.6	13.7	13.5	67.8	11.9	7.5	6.1	6.7	32.2	100.0
21	食数	203,122	68,041	65,459	336,622	62,776	33,128	28,427	31,510	155,841	492,463
	構成比	41.2	13.8	13.4	68.4	12.7	6.7	5.8	6.4	31.6	100.0
22	食数	200,686	69,053	67,138	336,877	68,948	33,819	31,692	21,963	156,422	493,299
	構成比	40.7	14.0	13.6	68.3	14.0	6.9	6.4	4.4	31.7	100.0
対前年度 比較増減	食数	△ 2,436	1,012	1,679	255	6,172	691	3,265	△ 9,547	581	836
	構成比	△0.5	0.2	0.2	△0.1	1.3	0.2	0.6	△2.0	0.1	0.0

*一般食のその他 (・流動食 ・検査後食 ・嚥下困難食 ・離乳食 ・ミルク ・幼児食 ・学齢食 ・宿酔食
・濃厚流動食 ・ハートフル食)

*特別食の糖尿食 (・糖尿病食 ・糖腎食)

*特別食の腎臓食 (・腎炎食 ・腎不全食 ・ネフローゼ食 ・透析食 ・心不全高血圧食 ・妊娠高血圧症食)

*特別食の胃潰瘍食 (・潰瘍食 ・術後食 ・低残渣腸炎食)

*特別食のその他 (・肝炎食 ・貧血食 ・すい炎食 ・高脂血症食 ・無菌食 ・検査食)

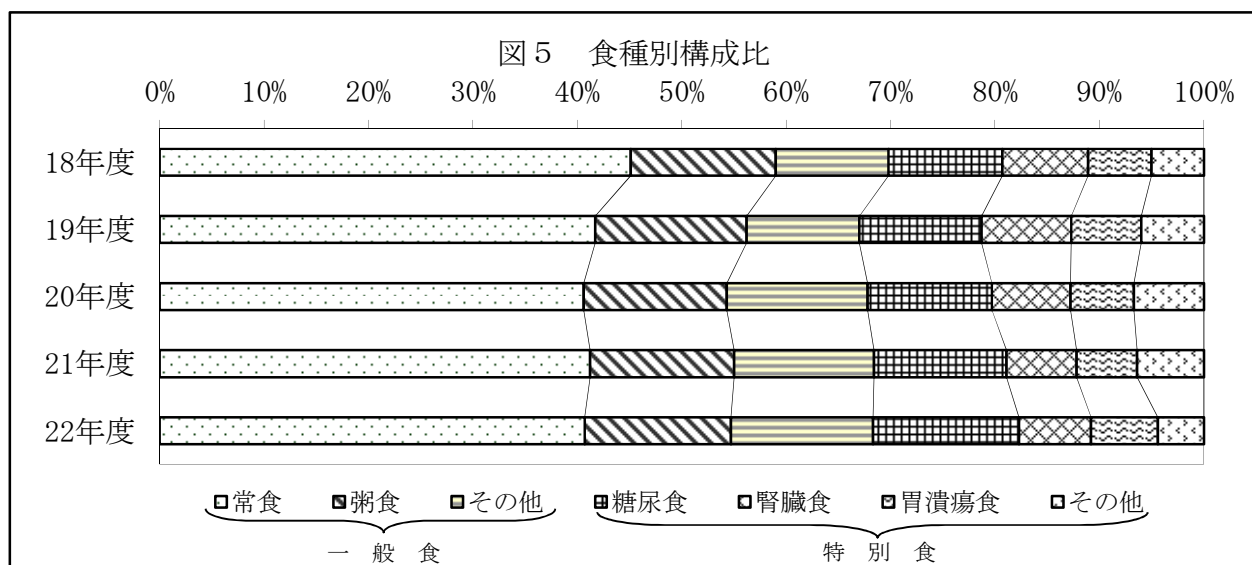

16. 栄養管理実施件数

(単位：件、%)

年度	区分	栄養管理 実施件数	新入院患者数 に対する割合
18		1,018	8.1
19		1,357	10.8
20		4,513	36.0
21		7,216	56.6
22		8,171	63.4
対前年度比較増減		955	6.9

17. 栄養指導実施件数及び人数

(単位：件、人)

年度	区分	個別指導		集団指導		合計		
		入院	外来	入院	外来	入院	外来	計
18	件数	425	268	91	16	516	284	800
	延人数	425	268	614	150	1,039	418	1,457
19	件数	464	236	122	17	586	253	839
	延人数	464	236	742	153	1,206	389	1,595
20	件数	545	174	129	16	674	190	864
	延人数	545	174	861	152	1,406	326	1,732
21	件数	666	146	140	38	806	184	990
	延人数	666	146	1,307	727	1,973	873	2,846
22	件数	672	189	133	47	805	236	1,041
	延人数	672	189	1,308	938	1,980	1,127	3,107
対前年度 比較増減	件数	6	43	△ 7	9	△ 1	52	51
	延人数	6	43	1	211	7	254	261

*個別指導の主な内容 糖尿病、心臓病、高血圧症、外科術後、腎臓病、肥満症、咀嚼・嚥下問題等

*集団指導の主な内容 糖尿病教室、心臓病教室、母親教室、肝臓病教室、メディコトリム集団指導等

*その他、栄養・食事相談について随時対応している。

第4節 職員の状況

1. 部門別職員数

(単位：人、%)

年度	部門別	医 師	看護部門				薬 劑 部 門	放 射 線 部 門	検 査 部 門	そ の 他 医 療 技 術 部 門	給 食 部 門	管理部門			合 計
			看 護 師	准 看 護 師	看 護 助 手	計						事 務 部 門	そ の 他	計	
18	総数	124.5	510.1	25.2	20.6	555.9	22.0	26.2	35.9	20.2	22.1	33.4	7.2	40.6	847.4
	構成比	14.7	60.2	3.0	2.4	65.6	2.6	3.1	4.2	2.4	2.6	3.9	0.9	4.8	100.0
19	総数	130.0	512.6	25.8	26.1	564.5	22.3	26.9	35.7	21.7	18.3	41.6	6.5	48.1	867.5
	構成比	15.0	59.1	3.0	3.0	65.1	2.6	3.1	4.1	2.5	2.1	4.8	0.7	5.5	100.0
20	総数	137.8	531.8	20.9	29.5	582.2	23.2	28.8	38.7	25.2	17.9	42.4	11.9	54.3	908.1
	構成比	15.2	58.4	2.3	3.2	63.9	2.6	3.2	4.3	2.8	2.0	4.7	1.3	6.0	100.0
21	総数	139.0	630.5	20.0	26.5	677.0	23.5	31.0	37.8	25.0	17.0	48.5	22.2	70.7	1,021.0
	構成比	13.6	61.7	2.0	2.6	66.3	2.3	3.0	3.7	2.4	1.7	4.8	2.2	7.0	100.0
22	総数	148.0	636.3	23.0	39.0	698.3	25.5	30.8	43.2	27.0	16.5	54.2	50.0	104.2	1,093.5
	構成比	13.5	58.1	2.1	3.6	63.8	2.3	2.8	4.0	2.5	1.5	5.0	4.6	9.6	100.0
対前年度 比較増減	総数	9.0	5.8	3.0	12.5	21.3	2.0	△0.2	5.4	2.0	△0.5	5.7	27.8	33.5	72.5
	構成比	△0.1	△3.6	0.1	1.0	△2.5	0.0	△0.2	0.3	0.1	△0.2	0.2	2.4	2.6	0.0

(注) 管理者、臨床研修医、常勤の応援医師、育児休業者等、臨時職員（常勤換算後）を含む。 3月31日現在

図6 部門別職員構成比

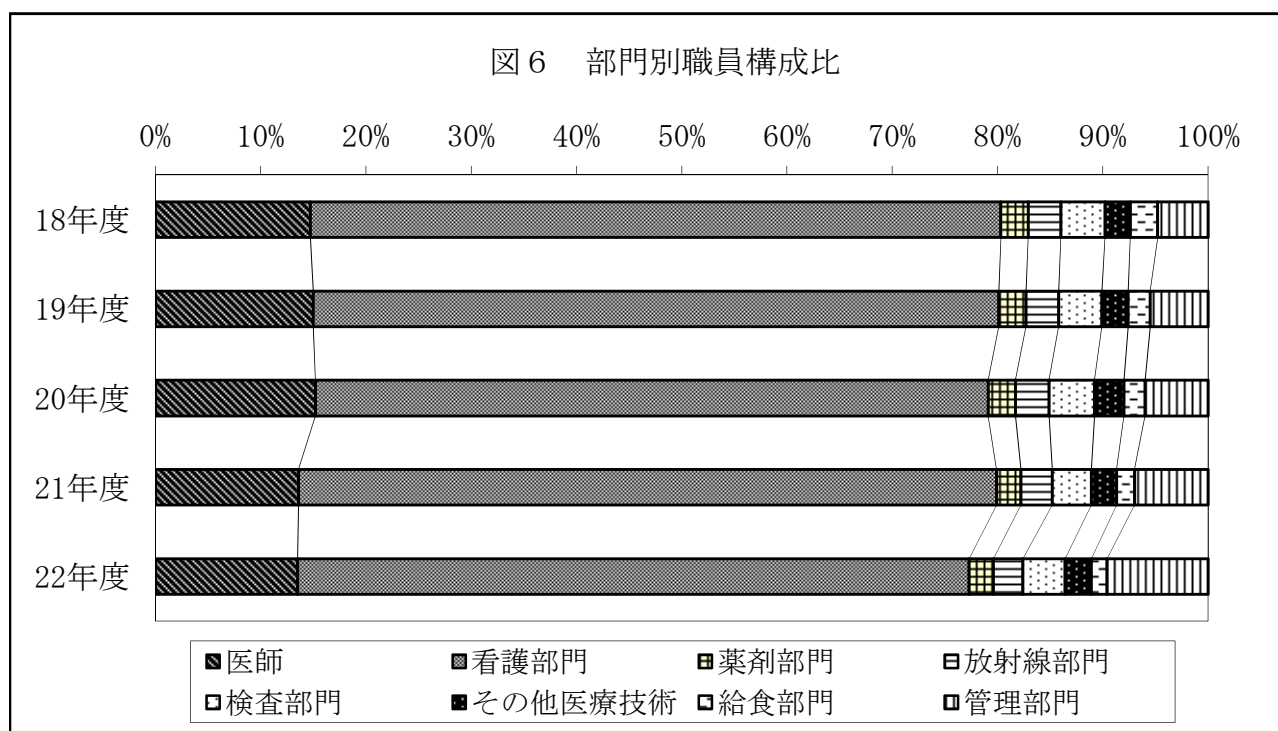

2. 病床100床当たり職員数

(単位：人、床)

区分 年度	医 師	看護部門	薬剤部門	給食部門	放射線 部門	検査部門	事務部門	その他の 部門	合 計	年度末 病床数
18	17.7	78.9	3.1	3.1	3.7	5.1	4.7	3.9	120.2	705
19	18.4	80.1	3.2	2.6	3.8	5.1	5.9	4.0	123.0	705
20	19.5	82.6	3.3	2.5	4.1	5.5	6.0	5.3	128.8	705
21	19.7	96.0	3.3	2.4	4.4	5.4	6.9	6.7	144.8	705
22	21.0	99.0	3.6	2.3	4.4	6.1	7.7	10.9	155.1	705
対前年度 比較増減	1.3	3.0	0.3	△0.1	△0.0	0.8	0.8	4.2	10.3	0

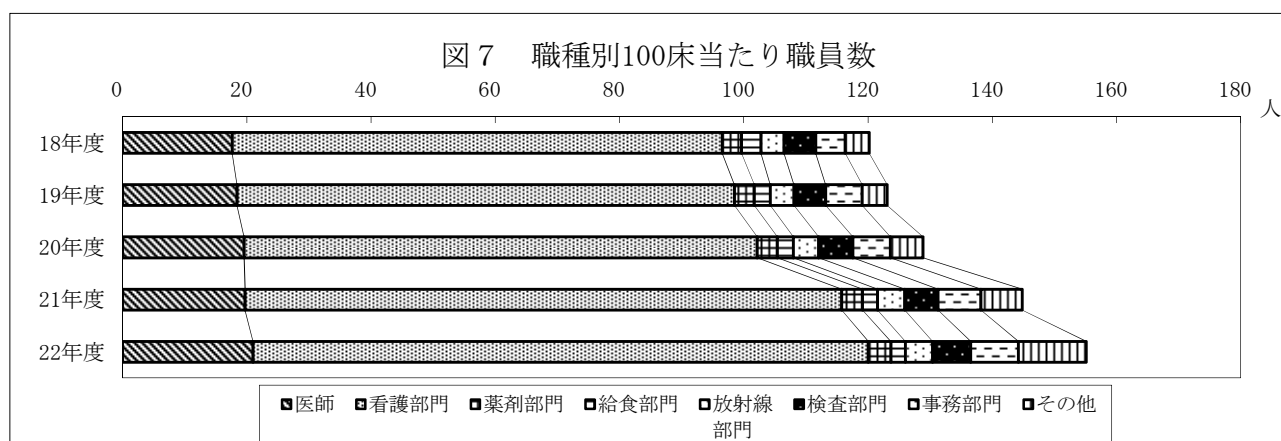

3. 職種別平均給与月額

(単位：円)

区分 年度	医 師	看 護 師	准 看 護 師	事 務 職 員	医 療 技 術 員	そ の 他	全 職 員
18	1,279,168	546,361	748,354	572,664	563,454	491,304	659,314
19	1,274,772	512,481	732,125	604,189	544,784	500,518	638,372
20	1,280,041	489,228	707,250	556,493	517,804	506,197	619,250
21	1,352,883	442,553	0	584,007	488,719	507,548	584,745
22	1,356,595	444,083	0	592,025	476,065	524,365	588,685
対前年度 比較増減	3,712	1,529	0	8,018	△ 12,654	16,817	3,940

4. 職種別平均年齢

(単位：歳)

区分 年度	医 師	看 護 師	准 看 護 師	事 務 職 員	医 療 技 術 員	そ の 他	全 職 員
18	43.2	38.7	55.8	43.3	40.1	43.7	40.6
19	41.9	36.8	57.5	45.5	40.6	45.3	40.1
20	42.3	36.2	60.0	41.5	39.0	46.2	38.9
21	42.1	34.8	0.0	43.6	39.7	47.4	37.1
22	41.5	34.8	-	44.4	38.2	48.1	36.9
対前年度 比較増減	△ 0.6	0.0	-	0.8	△ 1.5	0.7	△ 0.2

(注) 管理者、育児休業、無給休職者を含む。

第5節 経理の状況及び財務分析

1. 損益計算書

(千円、%)

区分	年度					対医業収益比				
	18	19	20	21	22	18	19	20	21	22
医業収益	13,915,232	14,148,405	14,833,736	15,538,462	16,131,716	100.0	100.0	100.0	100.0	100.0
入院収益	10,613,496	10,635,575	11,183,981	11,502,289	11,815,855	76.3	75.2	75.4	74.0	73.2
外来収益	3,090,848	3,289,768	3,435,537	3,785,177	4,035,788	22.2	23.3	23.2	24.4	25.0
その他医業収益	210,888	223,063	214,218	250,996	280,073	1.5	1.6	1.4	1.6	1.7
室料差額収益	85,640	87,451	74,885	69,738	73,955	0.6	0.6	0.5	0.4	0.5
公衆衛生活動収益	24,962	29,620	26,063	42,851	39,177	0.2	0.2	0.2	0.3	0.2
医療相談収益	1,852	3,087	2,598	1,603	1,614	0.0	0.0	0.0	0.0	0.0
受託検査施設利用収益	8,383	9,225	9,157	8,982	0	0.1	0.1	0.1	0.1	-
その他医業収益	90,051	93,680	101,515	127,822	165,326	0.6	0.7	0.7	0.8	1.0
医業外収益	1,792,850	1,875,833	1,793,403	1,707,024	1,933,857	12.9	13.3	12.1	11.0	12.0
受取利息配当金	0	14	0	0	0	-	0.0	-	-	-
預金利息	0	14	0	0	0	-	0.0	-	-	-
有価証券利息	0	0	0	0	0	-	-	-	-	-
他会計補助金	2,219	2,031	2,070	1,893	1,907	0.0	0.0	0.0	0.0	0.0
補助金	48,187	52,424	62,767	65,831	50,643	0.3	0.4	0.4	0.4	0.3
負担金交付金	1,651,038	1,758,353	1,658,773	1,536,613	1,759,746	11.9	12.4	11.2	9.9	10.9
その他医業外収益	91,406	63,012	69,793	102,688	121,561	0.7	0.4	0.5	0.7	0.8
土地建物貸付料	8,863	9,298	8,848	8,838	7,758	0.1	0.1	0.1	0.1	0.0
公舎貸付料	11,914	13,302	13,112	10,788	8,300	0.1	0.1	0.1	0.1	0.1
駐車場使用料	25,090	23,926	17,344	39,768	40,088	0.2	0.2	0.1	0.3	0.2
不用品売却代金	617	101	92	251	371	0.0	0.0	0.0	0.0	0.0
その他医業外収益	44,924	16,384	30,397	43,043	65,043	0.3	0.1	0.2	0.3	0.4
特別利益	0	0	0	0	37,243	-	-	-	-	0.2
固定資産売却益	0	0	0	0	37,243	-	-	-	-	0.2
過年度損益修正益	0	0	0	0	0	-	-	-	-	-
その他特別利益	0	0	0	0	0	-	-	-	-	-
病院事業収益合計	15,708,082	16,024,239	16,627,140	17,245,487	18,102,816	112.9	113.3	112.1	111.0	112.2
医業費用	16,504,924	15,683,592	16,164,207	16,912,312	17,528,225	118.6	110.9	109.0	108.8	108.7
給与	7,935,495	7,174,176	7,259,808	7,947,366	8,370,457	57.0	50.7	48.9	51.1	51.9
給料	2,906,902	2,834,493	2,867,772	3,207,904	3,221,512	20.9	20.0	19.3	20.6	20.0
手当	2,625,286	2,594,263	2,654,908	2,812,271	2,954,137	18.9	18.3	17.9	18.1	18.3
報酬	46,107	56,897	71,253	66,946	75,732	0.3	0.4	0.5	0.4	0.5
賃金	319,336	314,244	331,441	322,689	371,656	2.3	2.2	2.2	2.1	2.3
退職給与	1,119,807	422,142	308,329	428,993	476,639	8.0	3.0	2.1	2.8	3.0
法定福利	918,057	952,136	1,026,105	1,108,562	1,270,780	6.6	6.7	6.9	7.1	7.9
材料	5,361,672	5,382,585	5,671,690	5,801,651	5,820,247	38.5	38.0	38.2	37.3	36.1
薬品	2,388,925	2,390,975	2,533,206	2,734,820	2,711,892	17.2	16.9	17.1	17.6	16.8
診療材料	2,631,196	2,658,798	2,815,572	2,710,158	2,744,221	18.9	18.8	19.0	17.4	17.0
給食材料	97,508	100,800	106,430	110,077	114,748	0.7	0.7	0.7	0.7	0.7
医療消耗備品	12,551	18,603	20,175	20,156	30,968	0.1	0.1	0.1	0.1	0.2
医療消耗品	6,686	7,839	8,245	9,929	9,304	0.0	0.1	0.1	0.1	0.1
その他材料	224,805	205,570	188,062	216,511	209,113	1.6	1.5	1.3	1.4	1.3
経費	1,917,241	1,945,583	2,128,057	2,097,524	2,365,444	13.8	13.8	14.3	13.5	14.7
厚生福利	6,007	5,258	8,095	11,973	10,782	0.0	0.0	0.1	0.1	0.1
報償	27,327	32,128	45,973	56,232	67,532	0.2	0.2	0.3	0.4	0.4
交際	50	84	107	50	50	0.0	0.0	0.0	0.0	0.0
旅費交通	14,930	16,292	20,536	26,585	29,905	0.1	0.1	0.1	0.2	0.2
職員被服	2,383	1,523	2,288	2,182	3,209	0.0	0.0	0.0	0.0	0.0
消耗品	46,035	50,132	63,845	78,395	74,970	0.3	0.4	0.4	0.5	0.5

(千円、%)

区 分	年 度	対前年増減額				対前年比			
		19-18	20-19	21-20	22-21	19/18	20/19	21/20	22/21
医 業 収 益		233,173	685,331	704,726	593,253	101.7	104.8	104.8	103.8
入 院 収 益		22,078	548,407	318,308	313,566	100.2	105.2	102.8	102.7
外 来 収 益		198,920	145,769	349,640	250,611	106.4	104.4	110.2	106.6
そ の 他 医 業 収 益		12,175	△8,844	36,778	29,077	105.8	96.0	117.2	111.6
室 料 差 額 収 益		1,811	△12,566	△5,147	4,217	102.1	85.6	93.1	106.0
公 衆 衛 生 活 動 収 益		4,659	△3,557	16,788	△3,674	118.7	88.0	164.4	91.4
医 療 相 談 収 益		1,235	△489	△996	12	166.7	84.2	61.7	100.7
受 託 検 査 施 設 利 用 収 益		842	△68	△175	△8,982	110.0	99.3	98.1	0.0
そ の 他 医 業 収 益		3,629	7,835	26,307	37,504	104.0	108.4	125.9	129.3
医 業 外 収 益		82,984	△82,430	△86,379	226,833	104.6	95.6	95.2	113.3
受 取 利 息 配 当 金		14	△14	0	0	皆増	皆減	-	-
預 金 利 息		14	△14	0	0	皆増	皆減	-	-
有 価 証 券 利 息		0	0	0	0	-	-	-	-
他 会 計 補 助 金		△188	39	△177	14	91.5	101.9	91.4	100.7
補 助 金		4,237	10,343	3,064	△15,188	108.8	119.7	104.9	76.9
負 担 金 交 付 金		107,315	△99,580	△122,161	223,133	106.5	94.3	92.6	114.5
そ の 他 医 業 外 収 益		△28,395	6,781	32,895	18,873	68.9	110.8	147.1	118.4
土 地 建 物 貸 付 料		436	△450	△10	△1,079	104.9	95.2	99.9	87.8
公 舎 貸 付 料		1,389	△190	△2,324	△2,488	111.7	98.6	82.3	76.9
駐 車 場 使 用 料		△1,163	△6,583	22,425	320	95.4	72.5	229.3	100.8
不 用 品 売 払 代 金		△515	△9	158	120	16.4	91.0	271.6	148.0
そ の 他 医 業 外 収 益		△28,540	14,013	12,646	22,000	36.5	185.5	141.6	151.1
特 別 利 益		0	0	0	37,243	-	-	-	皆増
固 定 資 産 売 却 益		0	0	0	37,243	-	-	-	皆増
過 年 度 損 益 修 正 益		0	0	0	0	-	-	-	-
そ の 他 特 別 利 益		0	0	0	0	-	-	-	-
病 院 事 業 収 益 合 計		316,156	602,901	618,347	857,329	102.0	103.8	103.7	105.0
医 業 費 用		△821,332	480,615	748,104	615,914	95.0	103.1	104.6	103.6
給 与 費		△761,320	85,633	687,558	423,091	90.4	101.2	109.5	105.3
給 料		△72,408	33,279	340,132	13,608	97.5	101.2	111.9	100.4
手 報 酬		△31,023	60,645	157,364	141,866	98.8	102.3	105.9	105.0
賃 金		△5,092	17,197	△8,752	48,967	98.4	105.5	97.4	115.2
退 職 給 与 金		△697,665	△113,813	120,664	47,646	37.7	73.0	139.1	111.1
法 定 福 利 費		34,078	73,969	82,457	162,218	103.7	107.8	108.0	114.6
材 料 費		20,913	289,105	129,961	18,596	100.4	105.4	102.3	100.3
薬 品 費		2,049	142,232	201,614	△22,927	100.1	105.9	108.0	99.2
診 療 材 料 費		27,602	156,774	△105,415	34,063	101.0	105.9	96.3	101.3
給 食 材 料 費		3,292	5,629	3,647	4,671	103.4	105.6	103.4	104.2
医 療 消 耗 備 品 費		6,052	1,571	△18	10,812	148.2	108.4	99.9	153.6
医 療 消 耗 品 費		1,154	406	1,684	△625	117.3	105.2	120.4	93.7
そ の 他 材 料 費		△19,236	△17,508	28,449	△7,398	91.4	91.5	115.1	96.6
経 費		28,342	182,475	△30,534	267,920	101.5	109.4	98.6	112.8
厚 生 福 利 費		△748	2,837	3,878	△1,191	87.5	154.0	147.9	90.0
報 償 費		4,802	13,845	10,260	11,300	117.6	143.1	122.3	120.1
交 際 費		34	23	△57	0	168.1	127.5	46.7	100.0
旅 費 交 通 費		1,362	4,244	6,049	3,320	109.1	126.1	129.5	112.5
職 員 被 服 費		△859	765	△106	1,026	63.9	150.2	95.4	147.0
消 耗 品 費		4,098	13,713	14,549	△3,425	108.9	127.4	122.8	95.6

(千円、%)

区分	年度					対医業収益比				
	18	19	20	21	22	18	19	20	21	22
消耗備品費	3,341	3,326	13,057	17,777	33,249	0.0	0.0	0.1	0.1	0.2
光熱水費	234,204	229,882	242,311	236,481	256,313	1.7	1.6	1.6	1.5	1.6
燃料費	91,484	106,588	101,371	78,092	97,945	0.7	0.8	0.7	0.5	0.6
食糧費	91	152	130	124	224	0.0	0.0	0.0	0.0	0.0
印刷製本費	1,629	1,336	1,835	2,736	2,829	0.0	0.0	0.0	0.0	0.0
修繕費	486,040	483,201	540,393	463,208	547,192	3.5	3.4	3.6	3.0	3.4
保険料	30,527	23,917	27,696	37,879	37,376	0.2	0.2	0.2	0.2	0.2
賃借料	163,595	165,492	181,243	180,469	220,212	1.2	1.2	1.2	1.2	1.4
委託料	745,103	791,267	844,993	863,983	942,468	5.4	5.6	5.7	5.6	5.8
通信運搬費	18,616	19,639	15,845	16,670	17,505	0.1	0.1	0.1	0.1	0.1
清掃費	900	900	900	900	864	0.0	0.0	0.0	0.0	0.0
会費負担金	3,283	2,790	4,251	3,707	4,615	0.0	0.0	0.0	0.0	0.0
雑費	41,698	11,674	13,186	20,081	18,205	0.3	0.1	0.1	0.1	0.1
研究研修費	60,067	63,172	69,477	81,748	88,417	0.4	0.4	0.5	0.5	0.5
研究材料費	362	103	72	68	44	0.0	0.0	0.0	0.0	0.0
図書費	11,172	13,564	11,773	9,772	10,726	0.1	0.1	0.1	0.1	0.1
旅費	26,458	26,853	33,194	42,318	43,961	0.2	0.2	0.2	0.3	0.3
研究雑費	22,075	22,652	24,438	29,590	33,687	0.2	0.2	0.2	0.2	0.2
減価償却費	1,202,577	1,100,811	1,008,582	939,456	866,132	8.6	7.8	6.8	6.0	5.4
建物減価償却費	697,178	693,786	681,840	673,411	672,368	5.0	4.9	4.6	4.3	4.2
構築物減価償却費	6,419	6,403	6,260	6,260	6,199	0.0	0.0	0.0	0.0	0.0
器械備品減価償却費	498,926	400,615	320,482	259,785	187,565	3.6	2.8	2.2	1.7	1.2
その他無形固定資産減価償却費	54	8	0	0	0	0.0	0.0	-	-	-
資産減耗費	27,872	17,265	26,592	44,566	17,528	0.2	0.1	0.2	0.3	0.1
たな卸資産減耗費	6,132	6,139	7,996	8,338	8,015	0.0	0.0	0.1	0.1	0.0
固定資産除却費	21,740	11,126	18,597	36,229	9,514	0.2	0.1	0.1	0.2	0.1
医業外費用	839,202	861,771	827,710	799,070	777,232	6.0	6.1	5.6	5.1	4.8
支払利息及び企業債取扱諸費	230,463	206,943	115,781	99,589	90,296	1.7	1.5	0.8	0.6	0.6
企業債利息	230,406	197,323	105,852	97,633	88,340	1.7	1.4	0.7	0.6	0.5
長期借入金利息	49	8,287	9,780	1,956	1,956	0.0	0.1	0.1	0.0	0.0
一時借入金利息	9	1,333	149	0	0	0.0	0.0	0.0	-	-
企業債取扱手数料	0	0	0	0	0	-	-	-	-	-
繰延勘定償却	160,574	150,554	144,770	151,576	149,343	1.2	1.1	1.0	1.0	0.9
開発費償却	89,920	80,155	80,155	90,344	90,347	0.6	0.6	0.5	0.6	0.6
控除対象外消費税額償却	70,654	70,399	64,615	61,232	58,996	0.5	0.5	0.4	0.4	0.4
保育所費	0	0	0	0	0	-	-	-	-	-
修繕費	0	0	0	0	0	-	-	-	-	-
委託料	0	0	0	0	0	-	-	-	-	-
保険料	0	0	0	0	0	-	-	-	-	-
消耗備品費	0	0	0	0	0	-	-	-	-	-
雑損	448,165	504,274	567,159	547,905	537,593	3.2	3.6	3.8	3.5	3.3
その他雑損失	448,165	504,274	567,159	547,905	537,593	3.2	3.6	3.8	3.5	3.3
特別損失	0	0	0	0	0	-	-	-	-	-
固定資産売却損	0	0	0	0	0	-	-	-	-	-
その他特別損失	0	0	0	0	0	-	-	-	-	-
病院事業費用合計	17,344,127	16,545,363	16,991,917	17,711,382	18,305,457	124.6	116.9	114.5	114.0	113.5
当年度純損益	△1,636,044	△521,124	△364,778	△465,895	△202,641	-	-	-	-	-
当年度実質損益	△245,021	747,507	815,166	669,703	830,362	-	-	-	-	-
累積欠損金	△8,986,676	△2,598,865	△2,963,642	△3,429,538	△3,632,179	-	-	-	-	-

(△2,077,740)

(0)

※1 千円単位で表示させているため、端数が合わない場合がある。

2 () は、資本剰余金取り崩しによる欠損金処理後の累積欠損金

(千円、%)

区 分	対前年増減額				対前年比			
	19-18	20-19	21-20	22-21	19/18	20/19	21/20	22/21
消 耗 備 品 費	△15	9,731	4,720	15,472	99.6	392.5	136.1	187.0
光 熱 水 費	△4,322	12,429	△5,831	19,832	98.2	105.4	97.6	108.4
燃 料 費	15,104	△5,217	△23,278	19,853	116.5	95.1	77.0	125.4
食 糧 費	61	△22	△6	100	167.6	85.6	95.3	180.2
印 刷 製 本 費	△292	499	901	93	82.0	137.3	149.1	103.4
修 繕 費	△2,839	57,192	△77,186	83,985	99.4	111.8	85.7	118.1
保 險 料	△6,610	3,780	10,183	△503	78.3	115.8	136.8	98.7
賃 借 料	1,897	15,752	△775	39,743	101.2	109.5	99.6	122.0
委 託 料	46,164	53,726	18,990	78,484	106.2	106.8	102.2	109.1
通 信 運 搬 費	1,023	△3,794	825	835	105.5	80.7	105.2	105.0
清 掃 費	0	0	0	△36	100.0	100.0	100.0	96.0
会 費 負 担 金	△493	1,461	△544	909	85.0	152.4	87.2	124.5
雑 費	△30,024	1,512	6,894	△1,876	28.0	113.0	152.3	90.7
研 究 研 修 費	3,105	6,305	12,271	6,669	105.2	110.0	117.7	108.2
研 究 材 料 費	△259	△30	△5	△24	28.4	70.5	93.5	64.6
図 書 費	2,393	△1,792	△2,001	954	121.4	86.8	83.0	109.8
旅 費	395	6,341	9,124	1,642	101.5	123.6	127.5	103.9
研 究 雑 費	577	1,786	5,152	4,097	102.6	107.9	121.1	113.8
減 価 償 却 費	△101,766	△92,229	△69,126	△73,324	91.5	91.6	93.1	92.2
建 物 減 価 償 却 費	△3,393	△11,946	△8,428	△1,043	99.5	98.3	98.8	99.8
構 築 物 減 価 償 却 費	△16	△143	0	△61	99.8	97.8	100.0	99.0
器 械 備 品 減 価 償 却 費	△98,311	△80,133	△60,697	△72,220	80.3	80.0	81.1	72.2
その他無形固定資産減価償却費	△47	△8	0	0	14.2	皆減	-	-
資 産 減 耗 費	△10,606	9,327	17,974	△27,038	61.9	154.0	167.6	39.3
た 卸 資 産 減 耗 費	8	1,856	342	△323	100.1	130.2	104.3	96.1
固 定 資 産 除 却 費	△10,614	7,471	17,632	△26,715	51.2	167.1	194.8	26.3
医 業 外 費 用	22,568	△34,061	△28,640	△21,839	102.7	96.0	96.5	97.3
支 払 利 息 及 び 企 業 債 取 扱 諸 費	△23,521	△91,162	△16,192	△9,293	89.8	55.9	86.0	90.7
企 業 債 利 息	△33,082	△91,471	△8,219	△9,293	85.6	53.6	92.2	90.5
長 期 借 入 金 利 息	8,238	1,493	△7,824	0	16,946.3	118.0	20.0	100.0
一 時 借 入 金 利 息	1,324	△1,184	△149	0	14,949.5	11.2	皆減	-
企 業 債 取 扱 手 数 料	0	0	0	0	-	-	-	-
繰 延 勘 定 償 却	△10,020	△5,785	6,806	△2,233	93.8	96.2	104.7	98.5
開 発 費 償 却	△9,765	0	10,189	3	89.1	100.0	112.7	100.0
控 除 対 象 外 消 費 税 額 償 却	△255	△5,785	△3,383	△2,236	99.6	91.8	94.8	96.3
保 育 所 費	0	0	0	0	-	-	-	-
修 繕 費	0	0	0	0	-	-	-	-
委 託 料	0	0	0	0	-	-	-	-
保 險 料	0	0	0	0	-	-	-	-
消 耗 備 品 費	0	0	0	0	-	-	-	-
雑 損 失	56,109	62,886	△19,254	△10,312	112.5	112.5	96.6	98.1
そ の 他 雑 損 失	56,109	62,886	△19,254	△10,312	112.5	112.5	96.6	98.1
特 別 損 失	0	0	0	0	-	-	-	-
固 定 資 産 売 却 損 失	0	0	0	0	-	-	-	-
そ の 他 特 別 損 失	0	0	0	0	-	-	-	-
病 院 事 業 費 用 合 計	△798,764	446,554	719,465	594,075	95.4	102.7	104.2	103.4
当 年 度 純 損 益	1,114,920	156,347	△101,118	263,254	-	-	-	-
当 年 度 実 質 損 益	992,528	67,659	△145,463	160,659	-	-	-	-

2. 貸借対照表

(円)

区 分	18	19	20	21	22
【資産の部】					
固 定 資 産	17,256,339,937	16,670,836,266	16,868,865,256	17,075,033,601	17,878,591,905
有 形 固 定 資 産	17,226,541,021	16,641,045,066	16,839,074,056	17,045,242,401	17,848,800,705
土 地	1,153,712,649	1,153,712,649	1,153,712,649	1,153,712,649	1,151,945,517
建 物	13,044,665,876	12,556,842,428	11,889,954,784	11,642,637,469	11,014,653,548
構 築 物	116,859,134	110,456,489	104,196,559	148,818,159	131,254,086
器 械 備 品	2,846,036,945	2,754,309,987	3,472,887,562	3,849,846,707	3,882,842,333
車 輜	31,960,000	31,960,000	33,093,667	33,093,667	33,093,667
放射 性 同 位 元 素	0	0	0	0	0
受 贈 財 産 評 価 額 資 産	33,303,917	33,761,013	38,224,905	42,049,337	42,897,392
建 設 仮 勘 定	0	0	147,001,430	175,081,913	1,592,111,662
そ の 他 有 形 固 定 資 産	2,500	2,500	2,500	2,500	2,500
無 形 固 定 資 産	29,798,916	29,791,200	29,791,200	29,791,200	29,791,200
電 話 加 入 権	29,791,200	29,791,200	29,791,200	29,791,200	29,791,200
そ の 他 無 形 固 定 資 産	7,716	0	0	0	0
投 資	0	0	0	0	0
投 資 有 価 証 券	0	0	0	0	0
流 動 資 産	4,182,478,575	4,271,702,792	5,859,472,464	5,987,807,662	7,311,286,637
現 金 預 金	1,602,516,106	1,485,960,424	2,784,196,919	3,112,484,680	4,070,962,369
未 収 金	2,387,912,792	2,585,013,349	2,848,425,420	2,723,271,419	3,020,556,097
貯 蔵 品	163,494,437	173,194,429	199,321,725	152,023,163	211,507,771
前 払 費 用	0	0	0	0	0
前 払 金	27,555,240	27,534,590	27,528,400	28,400	8,260,400
そ の 他 流 動 資 産	1,000,000	0	0	0	0
繰 延 勘 定	669,565,175	545,144,397	514,846,443	420,789,396	353,859,839
開 発 費	320,623,143	240,468,143	211,261,643	120,917,643	30,570,500
控 除 対 象 外 消 費 税 額	348,942,032	304,676,254	303,584,800	299,871,753	323,289,339
資 産 合 計	22,108,383,687	21,487,683,455	23,243,184,163	23,483,630,659	25,543,738,381
【負債の部】					
固 定 負 債	4,890,000,000	4,890,000,000	4,890,000,000	4,890,000,000	4,890,000,000
他 会 計 借 入 金	4,890,000,000	4,890,000,000	4,890,000,000	4,890,000,000	4,890,000,000
退 職 給 与 引 当 金	0	0	0	0	0
修 繕 引 当 金	0	0	0	0	0
流 動 負 債	2,289,467,254	1,637,959,038	2,418,218,148	1,885,567,638	2,371,998,530
一 時 借 入 金	0	0	0	0	0
未 払 金	2,246,650,817	1,592,407,441	2,371,153,982	1,835,134,371	2,316,948,233
そ の 他 流 動 負 債	42,816,437	45,551,597	47,064,166	50,433,267	55,050,297
負 債 合 計	7,179,467,254	6,527,959,038	7,308,218,148	6,775,567,638	7,261,998,530
【資本の部】					
資 本 金	14,268,845,411	13,214,278,991	12,830,929,147	12,470,880,364	12,742,622,683
自 己 資 本 金	5,785,601,838	5,785,601,838	5,785,601,838	5,785,601,838	5,785,601,838
借 入 資 本 金	8,483,243,573	7,428,677,153	7,045,327,309	6,685,278,526	6,957,020,845
企 業 債	8,483,243,573	7,428,677,153	7,045,327,309	6,685,278,526	6,957,020,845
そ の 他 借 入 金	0	0	0	0	0
剰 余 金	660,071,022	1,745,445,426	3,104,036,868	4,237,182,657	5,539,117,168
資 本 剰 余 金	9,646,747,091	4,344,310,052	6,067,679,032	7,666,720,259	9,171,296,121
欠 損 金	8,986,676,069	2,598,864,626	2,963,642,164	3,429,537,602	3,632,178,953
資 本 合 計	14,928,916,433	14,959,724,417	15,934,966,015	16,708,063,021	18,281,739,851
負 債 資 本 合 計	22,108,383,687	21,487,683,455	23,243,184,163	23,483,630,659	25,543,738,381

(円)

区 分	年 度				対前年比 22/21
	19-18	20-19	21-20	22-21	
【資産の部】					
固 定 資 産	△585,503,671	198,028,990	206,168,345	803,558,304	104.7%
有 形 固 定 資 産	△585,495,955	198,028,990	206,168,345	803,558,304	104.7%
土 地	0	0	0	△1,767,132	99.8%
建 物	△487,823,448	△666,887,644	△247,317,315	△627,983,921	94.6%
構 築 物	△6,402,645	△6,259,930	44,621,600	△17,564,073	88.2%
器 械 備 品	△91,726,958	718,577,575	376,959,145	32,995,626	100.9%
車 輜	0	1,133,667	0	0	100.0%
放 射 性 同 位 元 素	0	0	0	0	-
受贈財産評価額資産	457,096	4,463,892	3,824,432	848,055	102.0%
建 設 仮 勘 定	0	147,001,430	28,080,483	1,417,029,749	909.4%
その他有形固定資産	0	0	0	0	100.0%
無 形 固 定 資 産	△7,716	0	0	0	100.0%
電 話 加 入 権	0	0	0	0	100.0%
その他無形固定資産	△7,716	0	0	0	-
投 資	0	0	0	0	-
投 資 有 価 証 券	0	0	0	0	-
流 動 資 産	89,224,217	1,587,769,672	128,335,198	1,323,478,975	122.1%
現 金 預 金	△116,555,682	1,298,236,495	328,287,761	958,477,689	130.8%
未 収 金	197,100,557	263,412,071	△125,154,001	297,284,678	110.9%
貯 蔵 品	9,699,992	26,127,296	△47,298,562	59,484,608	139.1%
前 払 費 用	0	0	0	0	-
前 払 金	△20,650	△6,190	△27,500,000	8,232,000	29085.9%
その他流動資産	△1,000,000	0	0	0	-
繰 延 勘 定	△124,420,778	△30,297,954	△94,057,047	△66,929,557	84.1%
開 発 費	△80,155,000	△29,206,500	△90,344,000	△90,347,143	25.3%
控除対象外消費税額	△44,265,778	△1,091,454	△3,713,047	23,417,586	107.8%
資 産 合 計	△620,700,232	1,755,500,708	240,446,496	2,060,107,722	108.8%
【負債の部】					
固 定 負 債	0	0	0	0	100.0%
他 会 計 借 入 金	0	0	0	0	100.0%
退 職 給 与 引 当 金	0	0	0	0	-
修 繕 引 当 金	0	0	0	0	-
流 動 負 債	△651,508,216	780,259,110	△532,650,510	486,430,892	125.8%
一 時 借 入 金	0	0	0	0	-
未 払 金	△654,243,376	778,746,541	△536,019,611	481,813,862	126.3%
その他流動負債	2,735,160	1,512,569	3,369,101	4,617,030	109.2%
負 債 合 計	△651,508,216	780,259,110	△532,650,510	486,430,892	107.2%
【資本の部】					
資 本 金	△1,054,566,420	△383,349,844	△360,048,783	271,742,319	102.2%
自 己 資 本 金	0	0	0	0	100.0%
借 入 資 本 金	△1,054,566,420	△383,349,844	△360,048,783	271,742,319	104.1%
企 業 債	△1,054,566,420	△383,349,844	△360,048,783	271,742,319	104.1%
その他借入金	0	0	0	0	-
剰 余 金	1,085,374,404	1,358,591,442	1,133,145,789	1,301,934,511	130.7%
資 本 剰 余 金	△5,302,437,039	1,723,368,980	1,599,041,227	1,504,575,862	119.6%
欠 損 金	△6,387,811,443	364,777,538	465,895,438	202,641,351	105.9%
資 本 合 計	30,807,984	975,241,598	773,097,006	1,573,676,830	109.4%
負 債 資 本 合 計	△620,700,232	1,755,500,708	240,446,496	2,060,107,722	108.8%

3. 財務分析に関する調

項 目	算 式
(1) 資産及び資本構成比率	
1 固定資産構成比率 (%)	$\frac{\text{固定資産}}{\text{総資産}} \times 100$
2 固定負債構成比率 (%)	$\frac{\text{固定負債} + \text{借入資本金}}{\text{負債資本合計}} \times 100$
3 自己資本構成比率 (%)	$\frac{\text{自己資本金} + \text{剰余金}}{\text{負債資本合計}} \times 100$
4 固定資産対長期資本比率 (%)	$\frac{\text{固定資産}}{\text{資本合計} + \text{固定負債}} \times 100$
5 固定比率 (%)	$\frac{\text{固定資産}}{\text{自己資本金} + \text{剰余金}} \times 100$
6 流動比率 (%)	$\frac{\text{流動資産}}{\text{流動負債}} \times 100$
7 当座(酸性試験)比率 (%)	$\frac{\text{現金預金} + \text{未収金}}{\text{流動負債}} \times 100$
8 現金比率 (%)	$\frac{\text{現金預金}}{\text{流動負債}} \times 100$
(2) 回転率	
1 自己資本回転率	$\frac{\text{医業収益}}{(\text{期首自己資本} + \text{期末自己資本}) \times 1/2}$
2 固定資産回転率	$\frac{\text{医業収益}}{(\text{期首固定資産} + \text{期末固定資産}) \times 1/2}$
3 減価償却率 (%)	$\frac{\text{当年度減価償却費}}{\text{固定資産} - \text{土地} - \text{建設仮勘定} + \text{当年度減価償却額}} \times 100$
4 流動資産回転率	$\frac{\text{医業収益}}{(\text{期首流動資産} + \text{期末流動資産}) \times 1/2}$
5 未収金回転率	$\frac{\text{医業収益}}{(\text{期首未収金} + \text{期末未収金}) \times 1/2}$
(3) 損益に関する各種比率	
1 総資本利益率 (%)	$\frac{\text{当年度純利益}}{(\text{期首総資本} + \text{期末総資本}) \times 1/2} \times 100$ ※総資本=負債資本合計
2 経常収支比率 (%)	$\frac{\text{経常収益}}{\text{経常費用}} \times 100$
3 医業収支比率 (%)	$\frac{\text{医業収益}}{\text{医業費用}} \times 100$
4 利子負担率 (%)	$\frac{\text{支払利息}}{\text{借入資本金} + \text{長期及び一時借入金}} \times 100$
5 企業債償還元金対減価償却費比率 (%)	$\frac{\text{企業債償還元金}}{\text{当年度減価償却額}} \times 100$
6 職員1人当たり医業収益(千円)	$\frac{\text{医業収益}}{\text{損益勘定所属職員数}}$
7 職員1人当たり有形固定資産(千円)	$\frac{\text{期末有形固定資産}}{\text{損益勘定所属職員数} + \text{資本勘定所属職員数}}$
8 累積欠損金比率 (%)	$\frac{\text{累積欠損金}}{\text{医業収益}} \times 100$
9 不良債務比率 (%)	$\frac{\text{流動負債} - \text{流動資産}}{\text{医業収益}} \times 100$
10 入院外来収益に対する企業債償還元金比率 (%)	$\frac{\text{企業債償還元金}}{\text{入院外来収益}} \times 100$
11 入院外来収益に対する企業債利息比率 (%)	$\frac{\text{企業債利息}}{\text{入院外来収益}} \times 100$
12 入院外来収益に対する職員給与費比率 (%)	$\frac{\text{職員給与費}}{\text{入院外来収益}} \times 100$

※企業債償還元金は借換債償還元金分を除く

18	19	20	21	22	都道府県立病院平均			
					18	19	20	21
78.1	77.6	72.6	72.7	70.0	79.6	80.0	79.0	78.7
60.5	57.3	51.3	49.3	46.4	64.9	64.4	63.4	62.4
29.2	35.0	38.2	42.7	44.3	26.7	27.8	28.1	29.2
87.1	84.0	81.0	79.1	77.2	86.9	86.7	86.4	85.9
267.7	221.4	189.8	170.4	157.9	298.3	287.2	281.2	269.2
182.7	260.8	242.3	317.6	308.2	215.7	229.4	219.3	227.3
174.3	248.5	232.9	309.5	299.0	205.5	218.1	209.0	219.5
70.0	90.7	115.1	165.1	171.6	113.9	114.4	111.7	118.7
2.41	2.45	2.56	2.69	2.79	1.61	1.71	1.64	1.63
0.79	0.83	0.88	0.92	0.92	0.58	0.59	0.59	0.59
6.95	6.62	6.08	5.63	5.41	5.18	5.30	5.35	4.80
3.22	3.35	2.93	2.62	2.43	2.56	2.60	2.56	2.51
5.71	5.69	5.46	5.58	5.62	5.82	5.92	5.76	5.60
△ 7.22	△ 2.39	△ 1.63	△ 1.99	△ 0.83	0.49	0.50	0.57	0.88
90.6	96.9	97.9	97.4	98.7	96.1	96.5	96.9	98.5
84.3	90.2	91.8	91.9	92.0	84.3	84.6	84.5	85.7
1.7	1.7	1.0	0.9	0.8	2.6	2.7	2.4	2.3
114.1	143.6	156.6	168.1	158.4	100.2	130.1	130.3	132.1
18,628	18,890	18,753	19,644	18,146	14,865	15,001	14,979	15,225
23,061	22,218	21,288	21,549	20,077	25,551	24,973	25,047	25,288
64.6	18.4	20.0	22.1	22.5	70.1	68.4	69.6	70.0
△ 13.6	△ 18.6	△ 23.2	△ 26.4	△ 30.6	0.6	0.5	0.4	0.2
10.0	11.3	10.8	10.3	8.7	9.0	11.6	11.5	10.7
1.7	1.4	0.7	0.6	0.6	4.0	3.9	3.4	3.3
57.9	51.5	49.7	52.0	52.8	66.5	65.7	65.9	64.7

4. 経営分析に関する調

項 目	内 訳	18	19	20	21	22	500床以上 黒字病院		
							21		
(1) 病床利用率 (%)	一般病床	86.8	87.4	88.8	87.0	86.1	83.9		
	結核病床	32.0	20.3	35.7	17.7	0.1	33.4		
	計 (他の病床含む)	85.6	85.9	87.6	85.5	84.1	82.2		
(2) 平均在院日数 (一般病床のみ) (日)		16.5	16.5	16.9	16.2	15.7	14.2		
(3) 患者数	一日平均患者数 (人)	603	606	617	603	593	517		
	入院外来延患者数比率 (%)	140.0	137.0	134.1	142.5	142.7	160.4		
(4) 患者1人1日 当たり診療 収 益 (円)	入 院	投 薬	1,009	1,078	1,150	1,225	660	820	
		注 射	5,813	5,681	6,029	6,193	2,731	2,479	
		処置・手術	16,258	15,537	16,009	15,844	16,872	13,256	
		検 査	2,705	2,685	2,734	2,843	1,453	1,080	
		放 射 線	1,892	2,086	2,182	2,106	725	616	
		入 院 料	18,193	18,382	18,953	21,427	28,874	24,623	
		食 事 療 養	1,555	1,567	1,590	1,571	1,585	1,588	
		そ の 他	782	969	986	1,095	1,682	4,888	
	計	48,209	47,984	49,633	52,303	54,582	49,350		
	外 来	初 診 料	407	400	369	376	375	384	
		再 診 料	551	538	518	515	530	624	
		投 薬	742	773	807	942	1,306	1,985	
		注 射	2,120	2,496	2,761	3,254	3,920	2,307	
		処置・手術	364	399	502	686	499	1,017	
		検 査	2,430	2,625	2,700	2,696	2,988	2,860	
		放 射 線	1,934	2,093	2,187	2,143	2,256	2,055	
		そ の 他	1,481	1,510	1,524	1,465	1,190	1,809	
	計	10,029	10,833	11,368	12,077	13,063	13,042		
	(5) 費 用	患者1人1日当 たり薬品費 (円)	投 薬	776	814	842	921	936	1,341
			注 射	3,117	3,191	3,411	3,706	3,786	2,691
計			3,893	4,006	4,254	4,627	4,722	4,032	
患者1人1日当 たり給食材料費 (円)		投 薬	110.0	110.7	113.2	115.0	111.1	114.7	
		注 射	117.4	120.3	121.8	120.5	90.6	88.2	
		計	115.9	118.4	120.1	119.4	94.7	97.0	
(6) 医業収益に 対する割合 (%) *他会計負担金除く	医 療 材 料 費	薬 品 費	14.8	14.9	15.1	15.9	15.4	14.5	
		そ の 他	21.4	21.0	21.1	19.4	18.7	13.5	
	計	36.2	35.9	36.3	35.2	34.1	28.1		
	職 員 給 与 費	57.0	50.6	48.9	51.1	51.6	50.9		
(7) 室料差額 (%)	室料差額収益対入院収益	0.8	0.8	0.8	0.6	0.6	1.7		
	差額対象病床数の割合	11.6	11.4	11.1	11.0	10.6	15.9		
(8) 100床あたり 職員数 (人)	医 師	医 師	15.1	15.5	16.5	16.7	17.9	19.7	
		看 護 部 門	看 護 師	70.2	69.3	73.7	85.5	85.1	76.4
			准看護師	3.6	3.7	3.2	2.8	3.3	2.0
			看護助手	2.9	3.7	3.7	3.8	5.5	4.5
			計	76.7	76.7	80.7	92.1	93.9	82.9
	薬 剤 部 門	薬 剤 部 門	2.8	3.0	3.2	3.3	3.5	3.6	
		事 務 部 門	4.7	5.9	5.8	6.6	7.7	9.1	
		給 食 部 門	3.1	2.6	2.3	2.4	2.3	2.7	
		放 射 線 部 門	3.7	3.8	4.1	4.4	4.2	3.9	
		検 査 部 門	5.0	5.1	5.2	5.4	5.9	5.5	
そ の 他	3.6	4.0	5.9	6.7	10.9	7.4			
全 職 員	114.8	116.5	123.6	137.6	146.3	134.8			

5. 職種別給与の調（平均給与月額）

年 度		18	19	20	21	22	500床以上	
							全 国 平 均	
項 目		21						
(1) 事 務 職 員	年間延職員数	363	444	467	441	480		
	年度末職員数	31	37	38	36	40	3,749	
	基本給	363,085	373,721	347,109	369,027	372,546	365,503	
	手当	209,579	230,468	209,383	214,980	219,479	218,918	
	内 訳	時間外勤務手当	28,986	44,178	37,925	44,107	55,229	53,249
		特殊勤務手当	0	0	0	0	0	1,145
		期末勤勉手当	151,331	153,986	142,024	139,052	134,748	134,558
		その他	29,262	32,304	29,435	31,821	29,502	29,965
	計	572,664	604,189	556,493	584,007	592,025	584,420	
	平均年令	43.3	45.5	41.5	44.4	44.7	44	
平均経過年数	22.1	24.2	20.5	22.3	22.8	21		
(2) 医 師	年間延職員数	1,250	1,278	1,347	1,422	1,476		
	年度末職員数	106	108	114	116	124	8,562	
	基本給	548,214	539,530	531,345	542,962	540,606	541,976	
	手当	730,954	735,242	748,696	809,921	815,988	775,771	
	内 訳	時間外勤務手当	140,794	145,631	146,679	157,200	154,813	146,427
		特殊勤務手当	81,858	83,283	91,675	78,539	83,402	161,878
		期末勤勉手当	226,471	215,765	215,569	202,449	189,066	201,557
		その他	281,830	290,563	294,773	371,733	388,707	265,910
	計	1,279,168	1,274,772	1,280,041	1,352,883	1,356,595	1,317,748	
	平均年令	43.3	41.8	42.1	41.9	41.6	43	
平均経過年数	11.9	11.9	12.8	14.4	15.1	15		
(3) 看 護 師	年間延職員数	5,094	5,100	5,414	6,637	6,717		
	年度末職員数	430	431	452	545	555	41,694	
	基本給	323,812	304,877	294,320	283,130	281,536	292,314	
	手当	222,549	207,604	194,908	159,423	162,547	182,944	
	内 訳	時間外勤務手当	41,872	38,222	31,524	26,887	30,224	28,133
		特殊勤務手当	20,685	21,200	20,537	9,288	9,450	23,722
		期末勤勉手当	130,720	118,880	113,814	96,131	95,251	103,344
		その他	29,272	29,302	29,033	27,117	27,623	27,745
	計	546,361	512,481	489,228	442,553	444,083	475,258	
	平均年令	38.9	37.2	36.5	34.9	34.6	37	
平均経過年数	17.1	15.1	14.1	12.8	12.8	13		
(4) 准 看 護 師	年間延職員数	48	24	12	0	0		
	年度末職員数	4	2	1	0	0	770	
	基本給	430,458	423,083	419,333	0	0	385,252	
	手当	317,896	309,042	287,917	0	0	215,546	
	内 訳	時間外勤務手当	67,625	53,375	49,167	0	0	28,068
		特殊勤務手当	25,583	23,375	17,333	0	0	25,970
		期末勤勉手当	180,521	175,500	174,000	0	0	138,284
		その他	44,167	56,792	47,417	0	0	23,224
	計	748,354	732,125	707,250	0	0	600,798	
	平均年令	55.8	57.5	60.0	0	0	52	
平均経過年数	37.5	40.0	42.0	0	0	31		

年 度		年 度					500床以上 全国平均		
		18	19	20	21	22			
項 目							21		
(5)	年間延職員数	1,145	1,197	1,211	1,309	1,310			
	年度末職員数	95	99	101	109	107	9,180		
	基本給	338,630	332,728	315,239	306,242	292,121	335,974		
	手当	224,824	212,055	202,565	182,477	183,944	204,728		
	医療 技術 員	内訳	時間外勤務手当	66,653	59,688	57,922	51,302	62,395	46,403
			特殊勤務手当	0	0	0	2,327	2,315	8,479
			期末勤勉手当	135,203	130,453	124,018	107,180	99,133	120,744
			その他	22,968	21,914	20,625	21,668	20,101	29,101
		計	563,454	544,784	517,804	488,719	476,065	540,702	
		平均年齢	40.4	40.6	39.2	39.7	38.4	41	
	平均経過年数	17.8	17.8	16.6	16.8	15.6	17		
(6)	年間延職員数	372	336	310	292	252			
	年度末職員数	31	28	25	24	21	2,197		
	基本給	328,468	333,917	337,913	344,462	350,762	320,786		
	手当	162,836	166,601	168,284	163,086	173,603	157,387		
	その 他の 職員	内訳	時間外勤務手当	18,481	19,839	18,555	22,366	34,948	20,417
			特殊勤務手当	0	0	0	0	0	5,617
			期末勤勉手当	127,293	129,720	132,368	124,264	121,171	114,640
			その他	17,062	17,042	17,361	16,455	17,484	16,713
		計	491,304	500,518	506,197	507,548	524,365	478,173	
		平均年齢	43.7	45.3	46.5	47.4	48.0	47	
	平均経過年数	21.6	23.7	24.7	25.3	26.0	23		
(7)	年間延職員数	8,272	8,379	8,761	10,101	10,235			
	年度末職員数	697	705	731	830	847	66,152		
	基本給	362,325	349,797	338,182	328,227	326,224	336,931		
	手当	296,989	288,575	281,068	256,518	262,461	264,444		
	全 職 員	内訳	時間外勤務手当	58,783	57,293	52,784	49,018	53,598	47,170
			特殊勤務手当	25,256	25,673	26,810	17,461	18,526	37,685
			期末勤勉手当	146,849	137,768	133,112	115,217	111,767	121,048
			その他	66,101	67,841	68,362	74,822	78,571	58,542
		計	659,314	638,372	619,250	584,745	588,685	601,375	
		平均年齢	40.3	39.2	38.4	37.3	37.0	39	
	平均経過年数	16.9	15.9	15.0	14.3	14.3	15		

(注) ・年間延べ職員数は、各月末の人員の合計。

・育児休業者、無給休職者は除いている。

県立つくしが丘病院

空白ページ

青森県立つくしが丘病院の理念

我が国では、社会の複雑多様化や少子・高齢化等の変化が急速に進み、そのため国民の間には種々の歪みをもたらされ、精神医療及び保健福祉は国民にとって一層希求なものとなってきている。

このようなおり、青森県唯一の県立精神病院である本院へ寄せる県民の期待は極めて大きいものがあり、我々職員は県民の期待に応えるべく最善を尽くすことをまず心に銘ずべきである。

そして我々は「人権を尊重した精神医療の推進」、「良質な精神医療の提供」、「地域精神医療・福祉活動の支援」を理念として掲げる。

人権を尊重した精神医療の推進

入院患者の行動の制限を行わざるを得ない精神病院では、患者の人権には特に配慮しなければならないのはいうまでもない。

本院では以前からこの点については努力を重ねてきたところであるが、さらに一層徹底して推進してゆかねばならない。

そのため、外来医療の充実、入院期間の短期化、長期入院患者の社会復帰の促進に努める必要がある。

良質な精神医療の提供

本県精神医療の中核病院としての役割を担っている本院においては、本県精神医療の範となるべく出来得る限り良質な医療の提供に努めなければならない。

そのため、マンパワーの充実、医療環境の整備等ソフト・ハード面の充実・整備を図る必要がある。

地域精神医療・福祉活動の支援

精神医療・福祉の充実のためには、関係者共通の認識と地域住民の理解のもと活発な地域活動が開かれてゆかねばならない。

そのため、医療機関、精神保健福祉センター、保健所その他福祉関係機関との連携を図り、積極的に地域活動を支援していく必要がある。

青森県立つくしが丘病院長

堀内 雅之

空白ページ

第1章 病院の沿革及び施設の概要

空白ページ

第1章 病院の沿革及び施設の概要

第1節 病院の沿革

県立中央病院精神科病棟（八重田病棟）の老朽化とともに、民間の精神科病院では対応し難い合併症をもつ精神障害者をも治療するため、精神保健福祉法第19条7（旧精神衛生法4条）による県立精神科病院として新設することとなった。

建設については、昭和48年における石油ショックの影響により、工事費が著しく高騰したため、建設工事を第一期工事（本館および一般病床240床）と第二期工事とに分割して施行することとなった。

第一期工事は51年3月に完成し、同年6月1日の開院とともに、県立中央病院精神科病棟から入院患者121人が移管された。また、第二期工事（老人病棟50床および一般病床60床、計110床）は60年7月完成、同年8月20日に使用が開始され、350床となった。

平成7年度の耐震診断によって第一期工事（本館及び240床）の耐震補強工事の必要性が指摘され、その一方で県立の精神科病院のあり方や診療機能についての検討がなされた。

これらの結果、病院を改築・改修して病床を230床とし、個室割合を増やして、児童思春期精神医療や民間では対応困難な患者さんへの対応など県立の精神科病院としての役割を果たしていくこととなった。

改築・改修工事は、平成18年度に実施設計を終え、平成19年度から工事に着工し、改築棟（150床）は平成21年3月に完成、同月に使用開始し、改修棟（80床）は、同年8月に完成し同年9月に使用開始している。

建設の経緯等の概要は、次のとおりである。

43. 5. 23	青森県立精神病院建設準備小委員会設置	新病院建設の方向づけ	
43. 10. 31	青森県精神衛生審議会「県立精神衛生総合センター(案)」について答申		
47. 3.	青森県立精神病院建設委員会設置		
48. 9. 25	青森県医療機関整備審議会「青森県立精神病院の新設について」答申		
48. 10. 25	県立精神病院建設工事（整地）着工		
48. 11. 5	青森県立精神病院開設許可		
49. 7. 30	第一期工事（本体工事）起工式挙行		
51. 3. 22	第一期工事完成		本館（管理棟、診療棟、サービス棟）生活療法棟、作業療法棟、病棟（開放120床、閉鎖120床） 2棟、一戸建
51. 3. 25	院長、副院長公舎完成		
51. 5. 24	病院使用許可（180床）		
51. 6. 1	病院名を「青森県立つくしが丘病院」に変更し開		
51. 6. 1	院		
51. 7. 6	県立中央病院精神科病棟の入院患者121人を移管		
51. 8. 7	基準看護（特一類）、基準給食、基準寝具承認 看護婦宿舎（つくし寮）完成	指令第4063号 1棟、20室	
51. 8. 10	医師公舎完成	医師公舎1棟、6戸建	
55. 3. 21	病院使用許可（60床）増床	使用許可病床数240床指令第1654号	
55. 4. 1	240床使用開始（55年4～5月青森市小浜分院より入院患者41人転院）		

58. 10. 5	第二期工事実施設計完成	
59. 6. 28	第二期工事着工	
60. 7. 17	第二期工事完成	
60. 8. 14	病院使用許可（110床）増床	指令第3693号
60. 8. 20	350床使用開始（60年8～9月青森市小浜分院より入院患者74人転院）	増床110床（うち老人病床50床）
60. 12. 7	運動療法等施設基準の承認	(精)第3号精神科作業療法
H 3. 4. 1	老人性痴呆疾患センターの設置	青森県知事（3. 3. 28指定）（痴治）第1号
3. 6. 1	精神科作業療法	(精)第17号
	入院時食事療法(1)	(食)第1224号
4. 4. 1	基準寝具設備（病衣）の承認	(寝)第1310号
5. 1. 1	夜間看護等加算の承認	(夜看)第19号
5. 11. 1	土曜休診の実施	
6. 10. 1	新看護体系へ移行（精神病棟入院基本料4）	(看)第12号
7. 7. 1	適時適温給食の実施	
8. 4. 1	補綴物維持管理料	(補管)第117号
11. 10. 1	青森県精神科救急医療システム参加	
16. 4. 1	医療保護入院等診療料	(医療保護)第2号
16. 6. 1	精神病棟入院基本料3の施設基準承認	(看)第288号
16. 7. 1	褥瘡患者管理加算	(褥)第95号
17. 7. 15	医療観察法に基づく指定通院医療機関の指定	東北厚生局長指定通院医療機関指定書第1号
17. 9. 22	通院対象者通院医学管理料承認	(通処医管)第1号
18. 4. 1	精神病棟入院基本料2（看護補助加算3）	(精神入院)第305号15対1 (看配)第307号
18. 4. 1	栄養管理実施加算	(栄養管理)第19号
18. 4. 1	救急医療管理加算・乳幼児救急医療加算	(救・乳)第8号
18. 6. 1	歯科疾患総合指導料1	(歯総指)第383号
18. 12. 1	精神病棟入院基本料2（看護補助加算2）	(看補)第443号看護補助者加算
19. 4. 1	地方公営企業法全部適用	10対1
19. 7. 18	改築・改修工事着工	
20. 4. 1	検体検査管理加算（I）	(検1)第99号
20. 6. 1	精神病棟入院基本料2（看護補助加算1）	(看補)第462号看護補助加算 6対1
21. 3. 10	改築棟完成	
21. 3. 23	改築棟の病棟のみ使用開始(150床)	
21. 4. 1	療養環境加算（A・B・C病棟）	(療)第40号
21. 6. 1	通院対象者社会復帰連携体制強化加算	(通社連強)第2号
21. 8. 1	精神科急性期治療病棟入院料1	(精急1)第2号
21. 8. 20	改修棟完成	
21. 9. 1	CT撮影	(CM)第72号

21. 9. 1	精神科応急入院施設管理加算	(精応)第2号
21. 9. 24	改築棟全面運用開始	
21. 9. 29	改修棟使用開始 (80床)	
21. 9. 29	病院使用許可230床	指令第235号
21. 10. 1	療養環境加算 (変更) (D・E病棟追加)	(療)第40号
22. 4. 1	精神病棟入院基本料3 (看護補助加算1)	(精神入院)第305号15対1 (看配)第307号 (看補)第462号30対1
22. 4. 1	救急医療管理加算・乳幼児救急医療管理加算	(救急加算)第30号
22. 4. 1	認知症専門診断管理料	(認知診)第2号
22. 4. 1	精神科地域移行実施加算	(精移行)第9号

第2節 施設の概要

1. 土地、建物及び附属建物

区 分	敷地面積	建 物 構 造	建物面積	備 考
病 院	m ² 175,925.33		m ² 11,058.660	
改 築 棟		鉄筋コンクリート造3階建	8,728.880	
改 修 棟		鉄筋コンクリート造2階建	2,329.780	
公 舎			511.245	
医 師 公 舎		鉄筋コンクリート造3階建	511.245	1棟(6戸建)

2. 過去5か年における建設改良費

ア. 病院増改築工事及び医療器械整備事業等

(単位：千円)

区分 年度	執 行 額			左 の 財 源 内 訳				
	増改築 工事費	医療器械 等整備費	計	出資金	負担金	固定資産 売却代金等	補助金	企業債
18	58,800	9,855	68,655	0	855	0	58,800	9,000
19	324,912	4,546	329,458	0	134,149	0	191,309	4,000
20	2,130,460	40,619	2,171,079	0	692,671	0	1,478,408	0
21	335,033	249,799	584,832	0	420,040	0	164,792	0
22	105,404	11,387	116,791	0	14,284	163	102,344	0

青森県立つくしが丘病院施設概況

改築棟平面図

3階

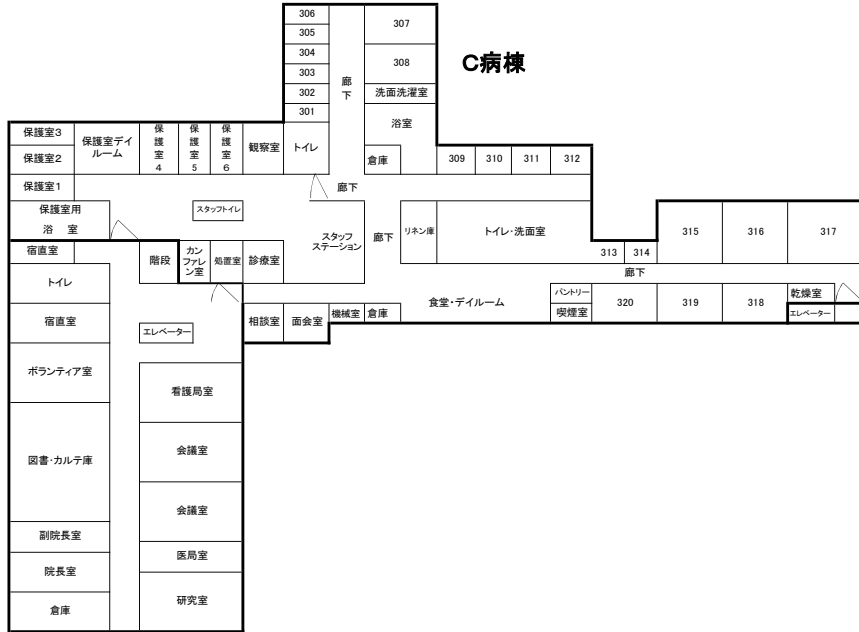

2階

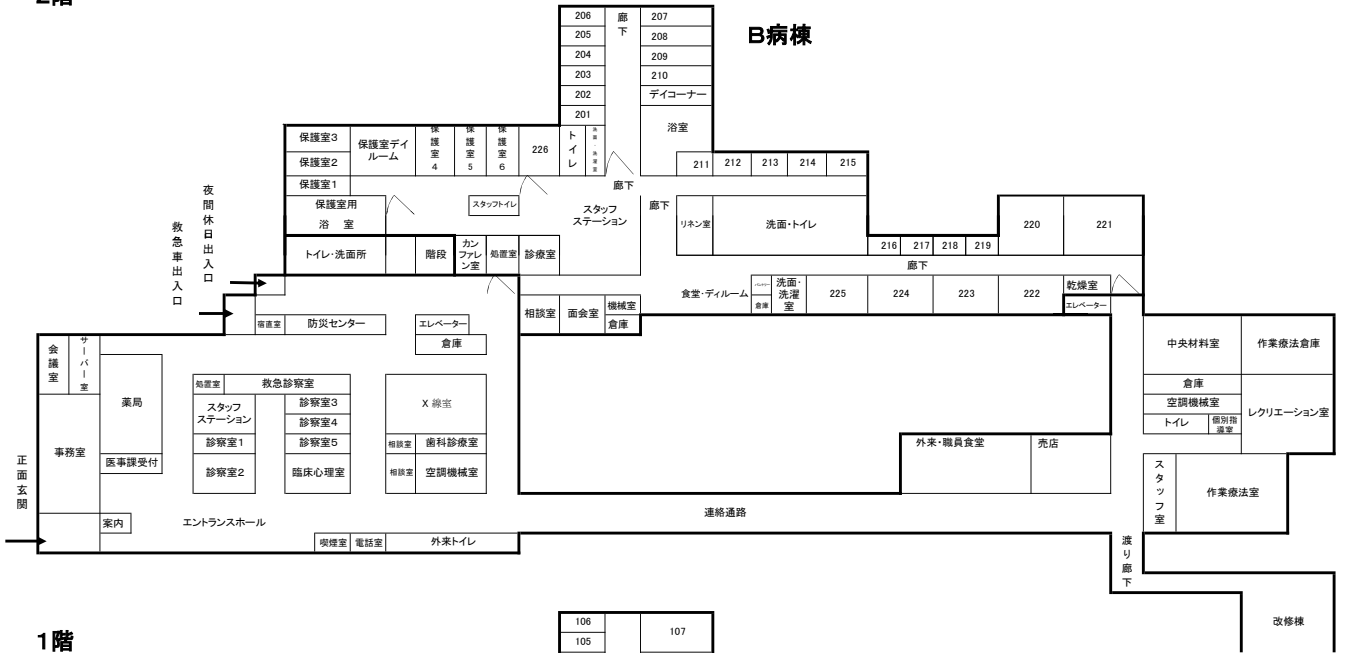

1階

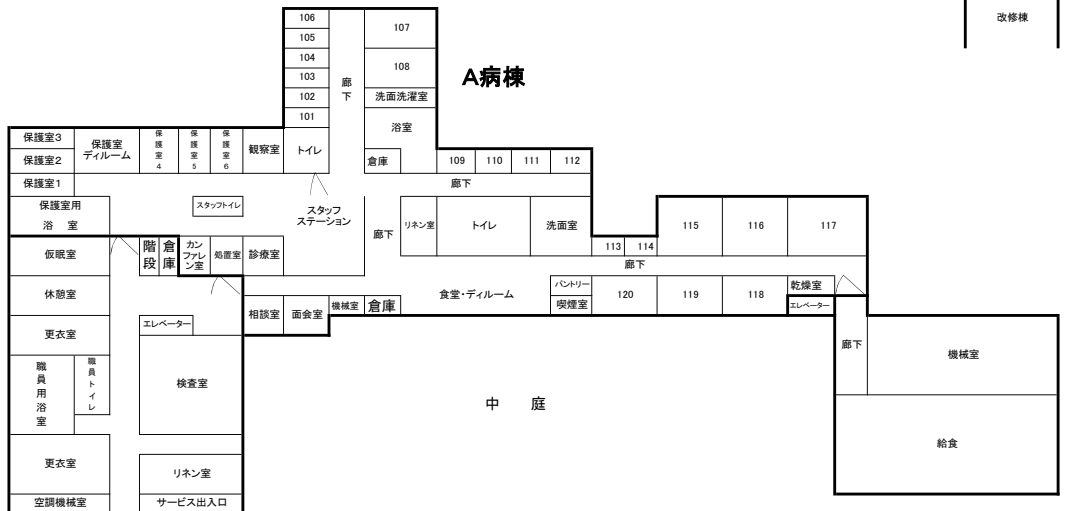

改修棟平面図

2階

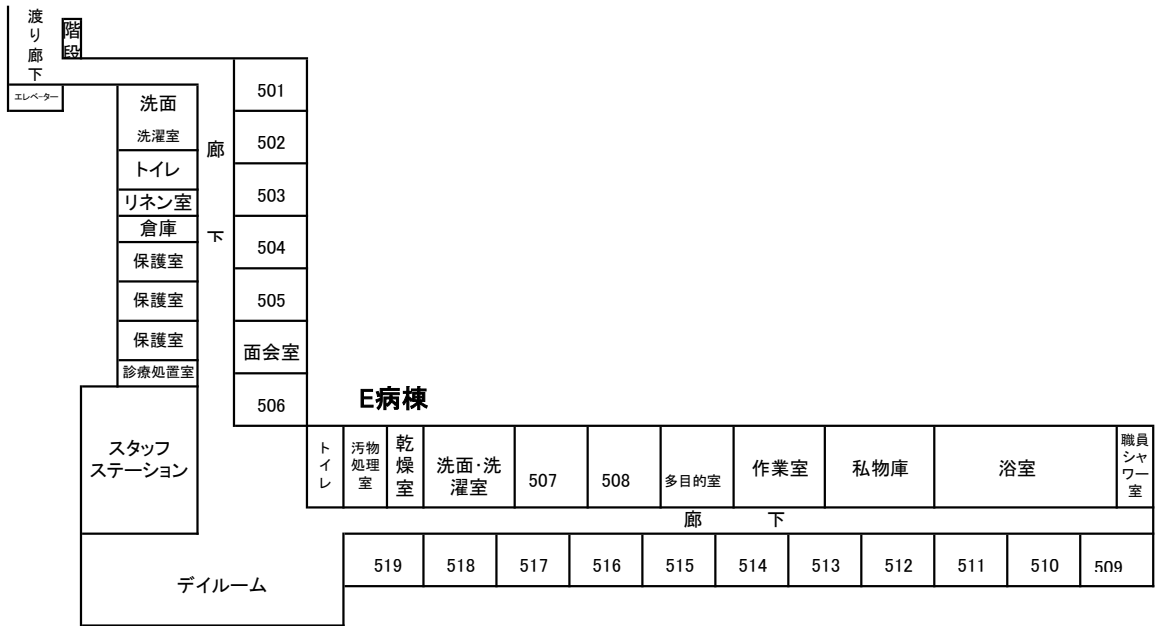

1階

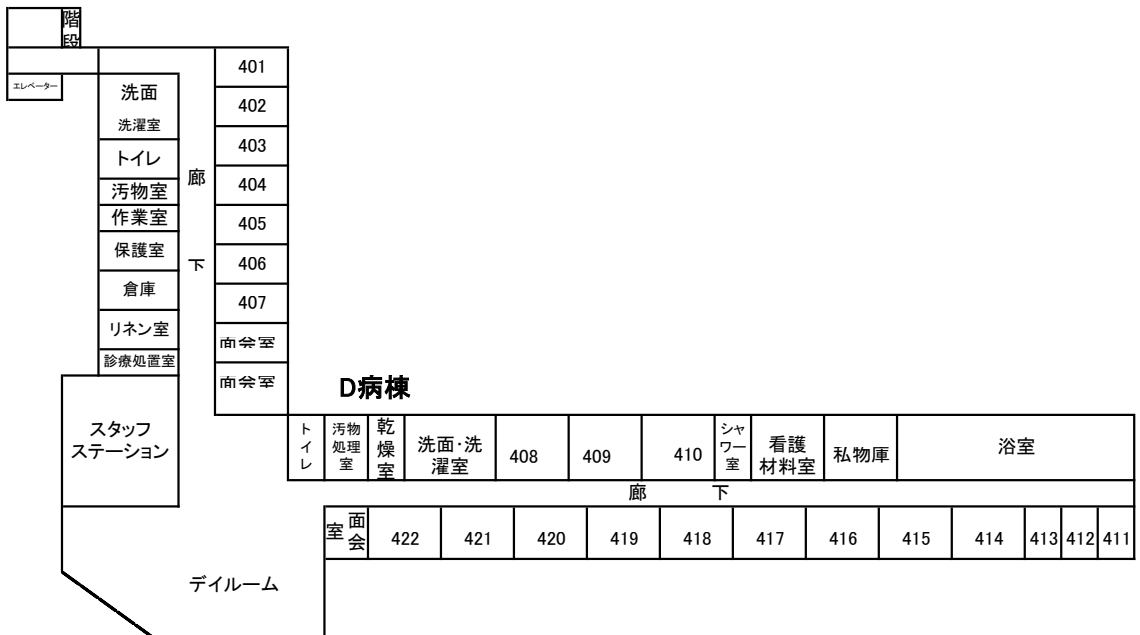

青森県立つくしが丘病院案内図

所在地 〒038-0031 青森市大字三内字沢部353番地92号

電話 017-787-2121(代表)

交通 青森駅から南西へ約6Km
新青森駅から南西へ約2.5Km

バス 古川バス停からつくしが丘病院行又は岩渡行きに乗車、
つくしが丘病院前バス停下車(所要時間約20分)

タクシー 青森駅から約20分
新青森駅から約7分

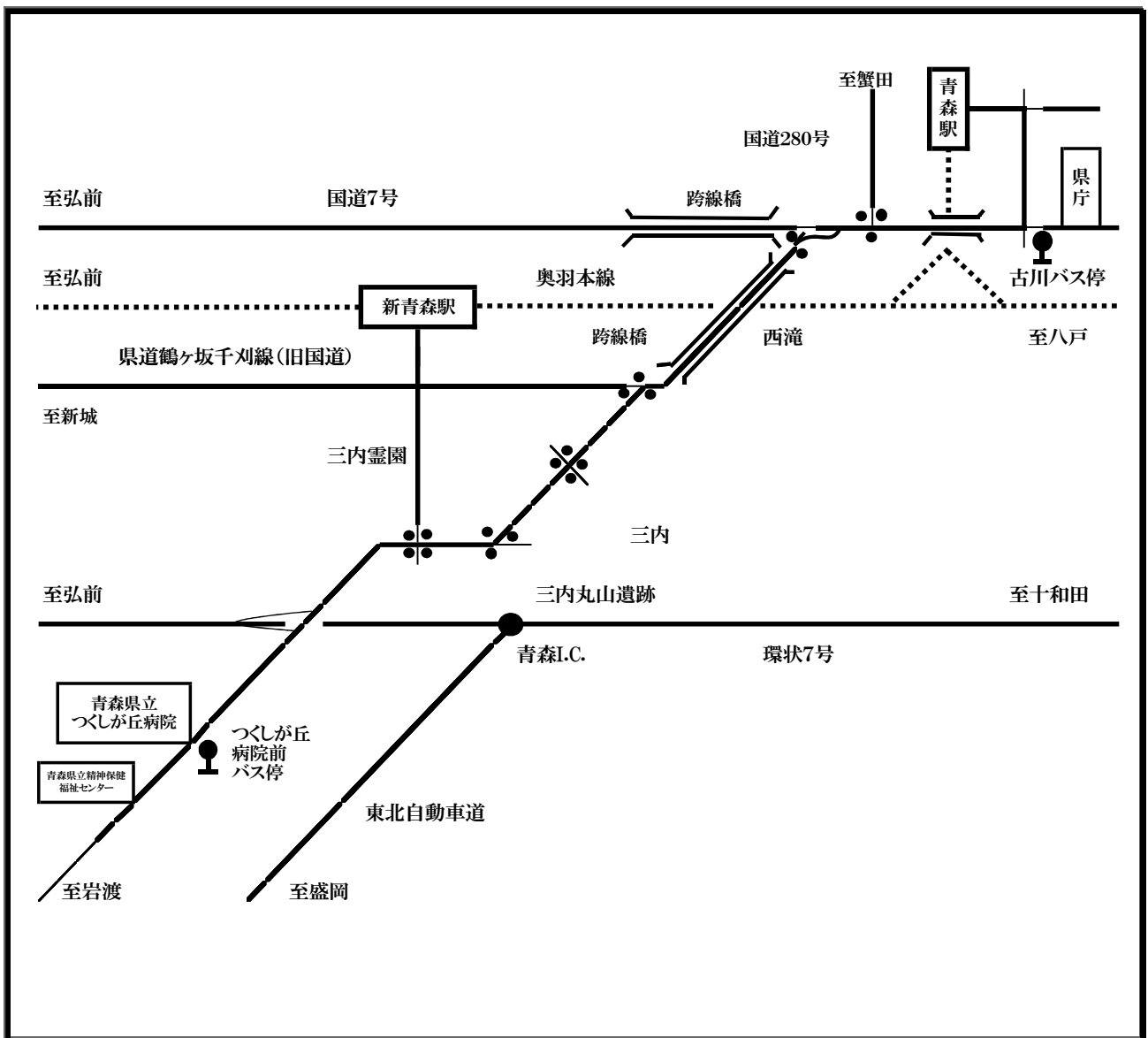

空白ページ

第2章 統計資料

空白ページ

第2章 統 計 資 料

第1節 患者の状況及び病床利用状況

1. 入院患者数

(単位:人、%)

年 度	区 分	延 べ 患 者 数	1 日 平 均	
			患 者 数	対前年度増減率
18		85,629	234.6	△ 16.2
19		75,256	205.6	△ 12.4
20		72,211	197.8	△ 3.8
21		69,505	190.4	△ 3.7
22		70,175	192.3	1.0

2. 外来患者数

(単位:人、%)

年 度	区 分 科 別	延べ患者数	1 日 平 均			
			患 者 数			対前年度 増 減 率
			新 患	再 来	計	
18	精 神 科	18,968	1.1	76.4	77.4	△ 2.9
	歯 科	738	0.3	7.6	7.9	3.9
19	精 神 科	18,602	0.8	75.1	75.9	△ 1.9
	歯 科	950	0.4	9.4	9.8	24.1
20	精 神 科	18,498	0.8	75.3	76.1	0.3
	歯 科	1,004	0.4	9.2	9.6	△ 2.0
21	精 神 科	21,382	2.2	86.2	88.4	16.2
	歯 科	709	0.2	7.0	7.2	△ 25.0
22	精 神 科	24,157	2.1	97.3	99.4	12.4
	歯 科	823	0.4	8.0	8.4	16.7

3. 平均在院日数及び病床回転率の推移

(単位:日、回転、%)

年 度	区 分	平 均 在 院 日 数		病 床 回 転 率	
		入院計	対前年度増減率	入院計	対前年度増減率
18		275.8	△ 3.3	1.32	3.1
19		242.0	△ 12.3	1.51	14.4
20		238.1	△ 1.6	1.53	1.3
21		172.6	△ 27.5	2.11	37.9
22		147.7	△ 14.4	2.47	17.1

4. 月別1日平均入院患者数及び病床利用率

(単位:人、%)

年度	月別		区分												年間1日平均
	4	5	6	7	8	9	10	11	12	1	2	3			
18	患者数	261.3	249.4	243.3	246.3	240.7	228.1	227.2	226.2	224.0	220.8	223.6	223.8	234.6	
	利用率%	74.7	71.3	69.5	70.4	68.8	65.2	64.9	64.6	64.0	63.1	63.9	63.9	67.0	
19	患者数	214.1	204.5	202.8	200.5	201.6	205.6	207.3	197.5	200.0	203.5	214.1	216.3	205.6	
	利用率%	61.2	58.4	57.9	57.3	57.6	58.8	59.2	56.4	57.2	58.1	61.2	61.8	58.7	
20	患者数	211.1	204.1	199.8	192.9	190.3	199.0	206.5	202.0	194.8	195.3	194.0	184.4	197.8	
	利用率%	60.3	58.3	57.1	55.1	54.4	56.9	59.0	57.7	55.7	55.8	55.4	52.7	56.5	
21	患者数	178.0	185.1	200.6	196.0	194.9	187.8	182.3	186.7	188.0	193.2	194.8	197.8	190.4	
	利用率%	50.9	52.9	57.3	56.0	55.7	54.9	79.3	81.2	81.8	84.0	84.7	86.0	65.8	
22	患者数	186.8	179.8	187.9	191.3	187.6	202.1	194.1	196.4	194.9	194.4	198.7	193.9	192.3	
	利用率%	81.2	78.2	81.7	83.2	81.6	87.9	84.4	85.4	84.7	84.5	86.4	84.3	83.6	

※350床から230床に変更:平成21年9月29日

5. 月別1日平均外来患者数

(単位:人)

年度	月別		区分												年間1日平均
	4	5	6	7	8	9	10	11	12	1	2	3			
18	精神科	78.1	78.8	75.9	80.9	68.8	80.8	78.3	82.6	82.2	72.7	79.2	72.3	77.4	
	歯科	7.9	6.6	6.4	7.1	7.2	9.1	9.6	8.1	7.9	7.8	8.1	9.8	7.9	
19	精神科	74.8	73.5	72.3	82.2	67.0	83.8	79.7	74.1	75.5	74.0	79.4	76.6	75.9	
	歯科	10.4	7.4	9.4	9.2	7.1	5.2	8.2	11.7	11.9	13.3	11.8	11.0	9.8	
20	精神科	76.0	72.7	73.2	74.8	69.8	82.1	76.8	81.1	84.2	73.1	73.2	78.6	76.1	
	歯科	9.6	9.3	11.4	8.8	9.6	9.8	10.4	9.6	9.7	9.0	9.5	8.3	9.6	
21	精神科	80.9	87.1	79.0	81.7	74.9	94.7	93.6	97.2	102.2	87.9	93.6	91.2	88.4	
	歯科	5.5	6.0	8.4	6.8	6.4	7.9	9.9	7.3	6.1	8.4	7.6	6.6	7.2	
22	精神科	97.1	97.1	90.8	98.1	91.8	101.0	100.2	105.0	111.5	103.7	101.2	98.1	99.4	
	歯科	6.4	8.6	10.4	8.7	8.3	8.6	7.9	10.4	8.1	7.1	6.2	9.3	8.4	

図1 月別入院・退院患者数



図2 月別1日平均入院患者数



図3 月別病床利用率

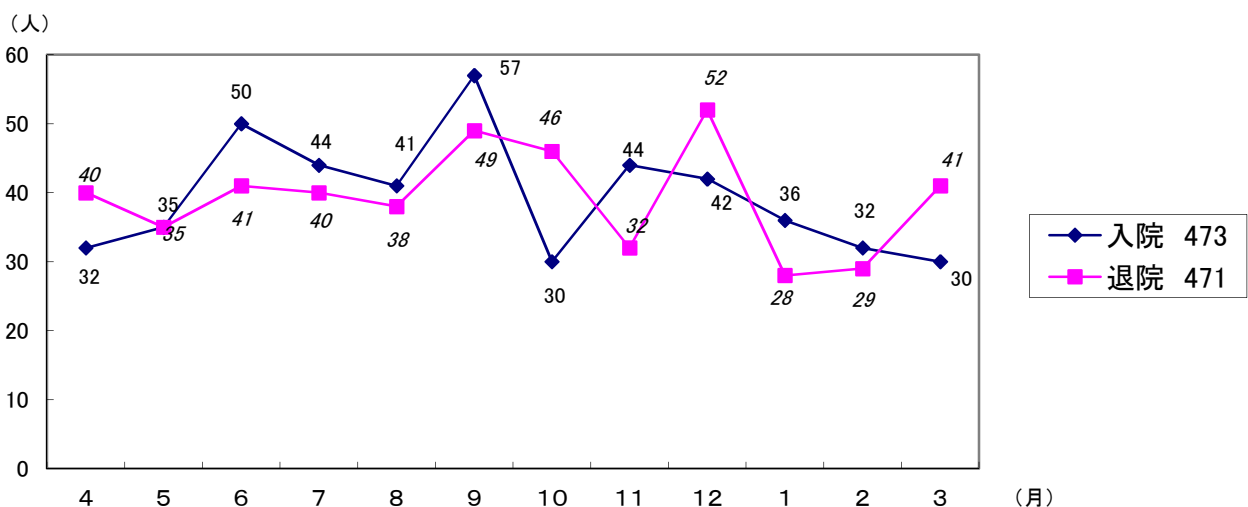

図4 月別外来延べ患者数

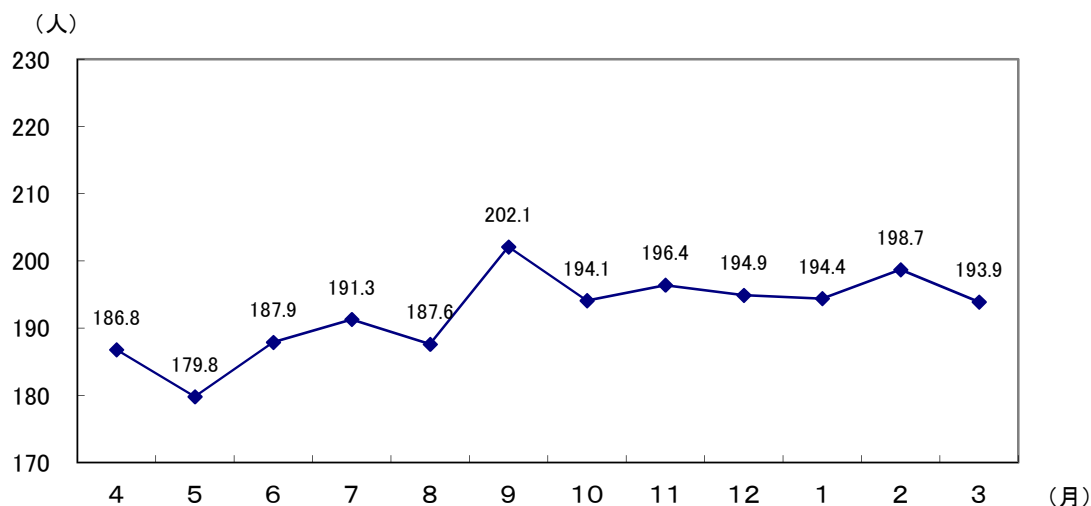

図5 月別1日平均患者数(外来)

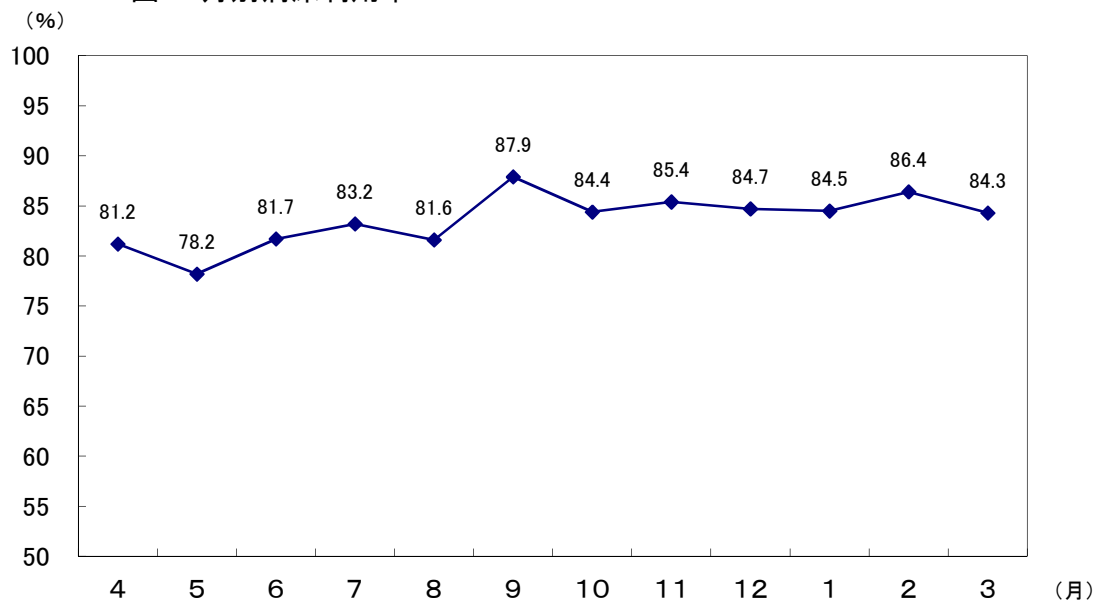

6. 診療費負担区分別入院患者数及び構成比

(各年3月31日現在)(単位:人、%)

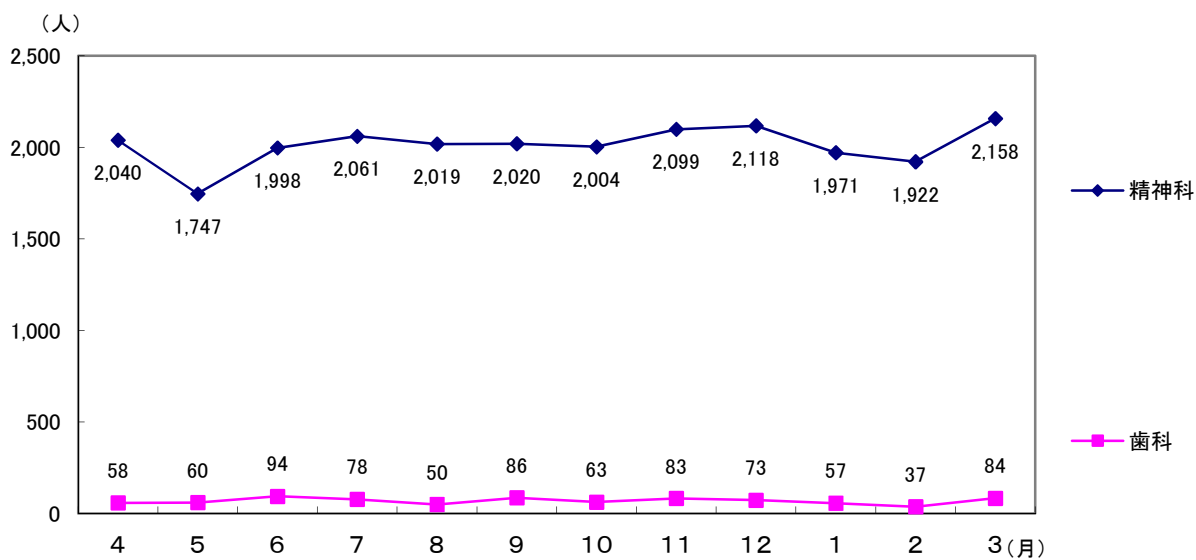
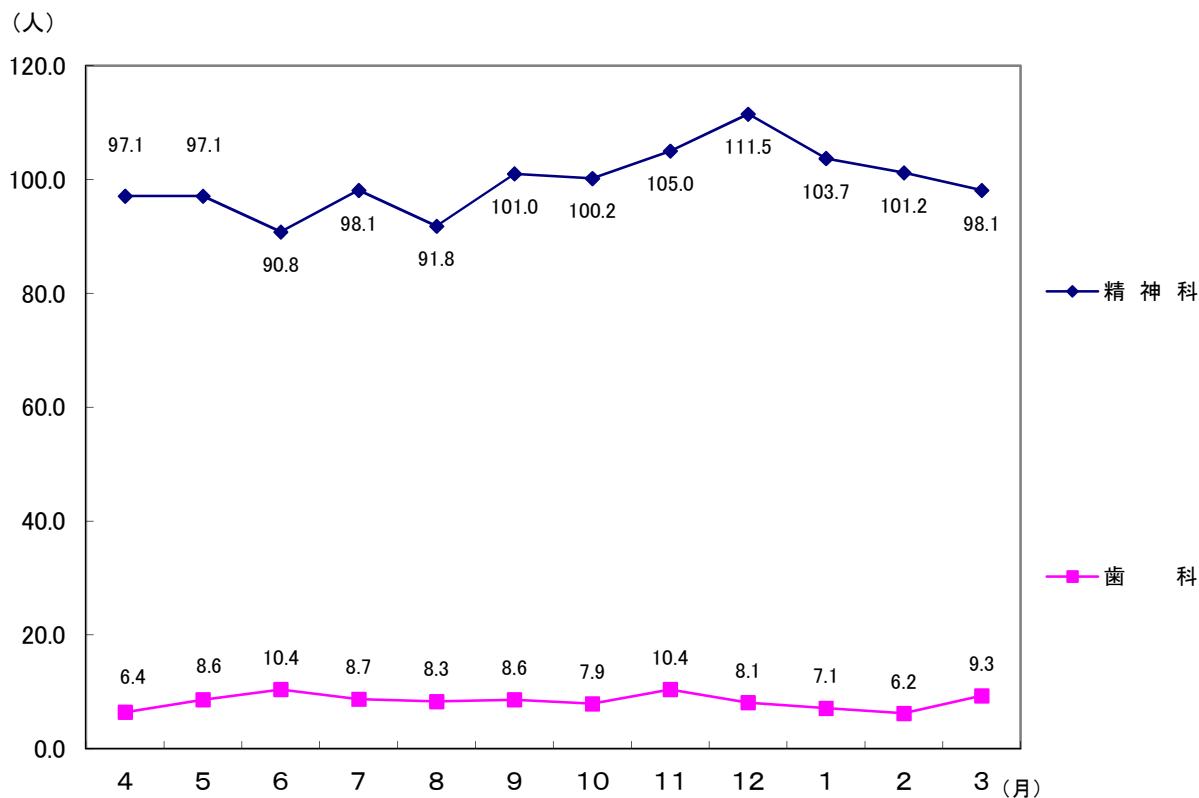
区分 年度	費用負担区分内訳								備考
	公 費			社会保険	国民健康保険	自 費	その他	計	
	精神保健 福祉法	生活保 護法	計						
18	2 (0.9)	43 (19.5)	45 (20.5)	30 (13.6)	144 (65.5)	0 (0.0)	1 (0.5)	220 (100.0)	
19	6 (2.9)	45 (21.4)	51 (24.3)	21 (10.0)	136 (64.7)	0 (0.0)	2 (1.0)	210 (100.0)	
20	7 (3.9)	36 (20.2)	43 (24.2)	16 (9.0)	118 (66.3)	1 (0.6)	0 (0.0)	178 (100.0)	
21	6 (3.2)	45 (24.3)	51 (27.6)	29 (15.7)	102 (55.1)	3 (1.6)	0 (0.0)	185 (100.0)	
22	7 (3.7)	54 (28.9)	61 (32.6)	23 (12.3)	100 (53.5)	3 (1.6)	0 (0.0)	187 (100.0)	

7. 医師1人1日当たり取扱患者数

(単位:人)

年 度	科 別	入 院	外 来	計
18	精 神 科	33.5	11.1	44.6
	歯 科	-	7.9	7.9
19	精 神 科	34.3	12.7	47.0
	歯 科	-	9.8	9.8
20	精 神 科	33.0	12.7	45.7
	歯 科	-	9.6	9.6
21	精 神 科	31.7	14.7	46.4
	歯 科	-	7.2	7.2
22	精 神 科	24.0	12.4	36.4
	歯 科	-	8.4	8.4

8. 保健所区域別入院患者数

(各年3月31日現在)(単位:人、%)

年度	性別	保健所別								計
		青 森 市	東 地 方	弘 前	八 戸	五 所 川 原	上 十 三	む つ	県 外	
18	男	83	11	7	3	5	4	3	1	117
	女	82	8	5	0	5	2	1	0	103
	計	165	19	12	3	10	6	4	1	220
	構成比	75.0	8.6	5.5	1.4	4.5	2.7	1.8	0.5	100.0
19	男	78	14	7	3	5	4	2	1	114
	女	76	10	2	0	5	2	1	0	96
	計	154	24	9	3	10	6	3	1	210
	構成比	73.3	11.4	4.3	1.4	4.8	2.9	1.4	0.5	100.0
20	男	70	8	8	3	4	5	2	1	101
	女	64	5	2	0	3	1	2	0	77
	計	134	13	10	3	7	6	4	1	178
	構成比	75.3	7.3	5.6	1.7	3.9	3.4	2.2	0.6	100.0
21	男	64	10	7	3	5	5	3	0	97
	女	62	10	1	1	4	4	3	3	88
	計	126	20	8	4	9	9	6	3	185
	構成比	68.1	10.8	4.3	2.2	4.9	4.9	3.2	1.6	100.0
22	男	71	7	8	4	6	6	1	0	103
	女	69	7	1	1	2	2	1	1	84
	計	140	14	9	5	8	8	2	1	187
	構成比	74.8	7.5	4.8	2.7	4.3	4.3	1.1	0.5	99.9

9. 年齢別入院患者数

(各年3月31日現在)(単位:人、%)

年度	年齢別 性別	14才	15～	20～	30～	40～	50～	60～	70才	計
		以下	19才	29才	39才	49才	59才	69才	以上	
18	男	0	0	2	17	27	39	21	11	117
	女	0	2	10	18	15	23	20	15	103
	計	0	2	12	35	42	62	41	26	220
	構成比	0.0	0.9	5.5	15.9	19.1	28.2	18.6	11.8	100.0
19	男	0	1	6	17	24	32	20	14	114
	女	0	2	7	19	12	21	18	17	96
	計	0	3	13	36	36	53	38	31	210
	構成比	0.0	1.4	6.2	17.1	17.1	25.3	18.1	14.8	100.0
20	男	0	0	3	13	25	28	21	11	101
	女	0	3	3	10	15	17	21	8	77
	計	0	3	6	23	40	45	42	19	178
	構成比	0.0	1.7	3.4	12.9	22.5	25.3	23.6	10.6	100.0
21	男	0	0	2	17	22	24	24	8	97
	女	0	3	3	18	19	12	22	11	88
	計	0	3	5	35	41	36	46	19	185
	構成比	0.0	1.6	2.7	18.9	22.2	19.5	24.8	10.3	100.0
22	男	0	1	2	14	22	31	23	10	103
	女	2	0	4	17	11	13	25	12	84
	計	2	1	6	31	33	44	48	22	187
	構成比	1.1	0.5	3.2	16.6	17.6	23.5	25.7	11.8	100.0

10. 病名別入院患者数及び構成比 (各年3月31日現在)(単位:人、%)

区分 病名	18		19		20		21		22	
	患者数	構成比	患者数	構成比	患者数	構成比	患者数	構成比	患者数	構成比
統合失調症	179	81.3	155	73.8	136	76.4	135	73.0	133	71.1
躁うつ病	16	7.3	18	8.6	13	7.3	21	11.4	21	11.2
精神神経症	2	0.9	1	0.5	0	0.0	3	1.6	3	1.6
精神遅滞	0	0.0	2	1.0	4	2.2	3	1.6	4	2.1
てんかん	1	0.4	1	0.5	1	0.6	1	0.5	1	0.5
中毒性精神障害	3	1.4	5	2.4	6	3.4	4	2.2	4	2.1
脳器質性 精神障害	13	5.9	18	8.6	11	6.2	14	7.6	11	5.9
その他	6	2.7	10	4.8	7	3.9	4	2.2	10	5.3
計	220	100	210	100	178	100	185	100	187	100

11. 在院期間別入院患者数

(各年3月31日現在)(単位:人、%)

年度	期間	6か月未満	6か月以上 12か月未満	1年以上 3年未満	3年以上 5年未満	5年以上 10年未満	10年以上 15年未満	15年以上 20年未満	20年以上 25年未満	25年以上	計
	性別										
18	男	39	10	17	11	16	7	2	11	4	117
	女	34	11	26	8	11	5	3	1	4	103
	計	73	21	43	19	27	12	5	12	8	220
	構成比	33.2	9.5	19.5	8.6	12.3	5.5	2.3	5.5	3.6	100.0
19	男	30	16	23	10	16	5	1	10	3	114
	女	33	13	20	8	8	6	4	1	3	96
	計	63	29	43	18	24	11	5	11	6	210
	構成比	30.0	13.8	20.5	8.6	11.4	5.2	2.4	5.2	2.9	100.0
20	男	27	13	20	12	11	5	1	8	4	101
	女	27	9	9	12	8	6	4	1	1	77
	計	54	22	29	24	19	11	5	9	5	178
	構成比	30.3	12.4	16.3	13.5	10.7	6.2	2.8	5.0	2.8	100.0
21	男	27	9	17	13	15	3	3	6	4	97
	女	50	3	12	7	7	5	1	2	1	88
	計	77	12	29	20	22	8	4	8	5	185
	構成比	41.6	6.5	15.7	10.8	11.9	4.3	2.2	4.3	2.7	100.0
22	男	32	14	17	10	16	3	4	2	5	103
	女	41	12	11	3	11	3	1	1	1	84
	計	73	26	28	13	27	6	5	3	6	187
	構成比	39.0	13.9	15.0	7.0	14.4	3.2	2.7	1.6	3.2	100.0

12. 入院形態別入院患者数

(単位:人)

年度	入院形態	措置入院	医療保護入院	任意入院	応急入院	その他の入院	計
18		2	133	147	0	8	290
19		2	146	148	4	6	306
20		10	147	116	2	11	286
21		12	172	211	0	9	404
22		10	208	245	1	9	473

第2節 診療収益の状況

1. 入院診療収益

(単位:円、%)

年度	区分 総診療収益	患者1人1日当たり		
		診療収益	対前年度比	指数(18年度=100)
18	1,160,294,065	13,550	99.5	100.0
19	1,055,909,942	14,031	103.5	103.5
20	1,034,167,578	14,321	102.1	105.7
21	1,049,866,539	15,105	105.5	111.5
22	1,104,808,001	15,744	104.2	116.2
(22-21)	54,941,462	639	-	-

2. 外来診療収益

(単位:円、%)

年度	区分 総診療収益	患者1人1日当たり		
		診療収益	対前年度比	指数(18年度=100)
18	224,337,075	11,384	102.6	100.0
19	230,341,934	11,781	103.5	103.5
20	220,946,608	11,329	96.2	99.5
21	250,729,933	11,350	100.2	99.7
22	286,157,483	11,455	100.9	100.6
(22-21)	35,427,550	105	-	-

3. 医師1人1日当たり診療収益

(単位:円、人)

年度	区分 入 院	外 来	年間延べ医師数
18	454,127	87,803	2,555
19	480,833	104,892	2,196
20	472,223	100,889	2,190
21	448,086	107,012	2,343
22	378,359	97,999	2,920
(22-21)	△ 69,727	△ 9,013	577

4. 診療行為別患者1人1日当たり診療収益及び構成比

[単位: 上段円]
下段%

区分	診療行為別 年度	初診料	再診料	指導料	投薬料	注射料	精神特殊 療法料
入 院	18	4 0.0	- -	- -	817 6.0	71 0.5	862 6.4
	19	4 0.0	- -	- -	899 6.4	70 0.5	1,011 7.2
	20	4 0.0	- -	- -	888 6.2	92 0.6	979 6.8
	21	3 0.0	- -	- -	916 6.1	70 0.5	1,188 7.9
	22	2 0.0	- -	- -	830 5.3	132 0.8	1,178 7.5
外 来	18	73 0.6	588 5.2	468 4.1	5,807 51.0	120 1.0	3,638 32.0
	19	69 0.6	599 5.1	430 3.6	6,276 53.3	117 1.0	3,602 30.6
	20	70 0.6	632 5.6	444 3.9	5,948 52.5	113 1.0	3,425 30.3
	21	95 0.8	610 5.4	396 3.5	5,887 51.8	113 1.0	3,562 31.5
	22	87 0.8	640 5.6	455 4.0	5,787 50.5	351 3.1	3,495 30.5

区分	診療行為別 年度	検査料 一般	処置料	X線料	入院料及び 給食料	その他	計
入 院	18	193 1.4	147 1.1	33 0.3	11,300 83.4	123 0.9	13,550 100.0
	19	200 1.4	133 0.9	36 0.4	11,636 82.9	42 0.3	14,031 100.0
	20	197 1.4	156 1.1	36 0.4	11,789 82.2	180 1.3	14,321 100.0
	21	234 1.5	137 0.9	65 0.5	12,383 82.0	109 0.6	15,105 100.0
	22	213 1.4	125 0.8	49 0.4	12,897 81.9	318 1.9	15,744 100.0
外 来	18	475 4.2	196 1.7	19 0.2	- -	0 0.0	11,384 100.0
	19	485 4.1	187 1.6	16 0.1	- -	0 0.0	11,781 100.0
	20	462 4.1	220 1.9	15 0.1	- -	0 0.0	11,329 100.0
	21	469 4.1	138 1.2	79 0.7	- -	1 0.0	11,350 100.0
	22	401 3.5	152 1.3	83 0.7	- -	4 0.0	11,455 100.0

第3節 診療の状況

1. エックス線撮影件数

〔単位：上段 件
下段 %〕

年度	区分	透視	撮影				C T	計
			単純	血管	造影	小計		
18		0	3,092	0	0	3,092	-	3,092
		0.0	100.0	0.0	0.0	100.0	-	100.0
19		0	2,808	0	0	2,808	-	2,808
		0.0	100.0	0.0	0.0	100.0	-	100.0
20		0	2,455	0	0	2,455	-	2,455
		0.0	100.0	0.0	0.0	100.0	-	100.0
21		0	2,552	0	0	2,552	350	2,902
		0.0	87.9	0.0	0.0	87.9	12.1	100.0
22		0	2,007	0	0	2,007	419	2,426
		0.0	82.7	0.0	0.0	82.7	17.3	100.0
対前年度比較増減		0	△ 545	0	0	△ 545	69	△ 476

2. 臨床検査件数

〔単位：上段 件
下段 %〕

年度	区分	生化学検査	血液形態 その他 一般検査	細菌 血清検査	生理検査	計
18		67,719	55,658	3,855	1,077	128,309
		52.8	43.4	3.0	0.8	100.0
19		63,308	50,085	2,562	1,003	116,958
		54.1	42.8	2.2	0.9	100.0
20		59,466	47,393	2,164	779	109,802
		54.2	43.2	2.0	0.7	100.0
21		70,359	50,844	1,460	929	123,592
		56.9	41.1	1.2	0.8	100.0
22		73,722	45,974	1,667	794	122,157
		60.4	37.6	1.4	0.6	100.0
対前年度比較増減		3,363	△ 4,870	207	△ 135	△ 1,435

3. 精神科作業療法実施状況

(単位:人、日)

年度	区分	延べ人員	活動日数	一日平均人員
18		23,823	245	97.2
19		24,046	245	98.1
20		22,054	243	90.8
21		20,930	242	86.5
22		20,521	243	84.4

4. SST(社会生活技能訓練)実施状況(22年度)

クール	実施時期	実施回数	登録数	延べ参加数
第1クール	6月9日 ~ 7月14日	6回	10名	41名
第2クール	9月8日 ~ 10月13日	6回	8名	36名
第3クール	1月12日 ~ 2月16日	6回	8名	43名
計		18回		120名

※SST参加者は精神作業療法に含んで計上している。

5. 心理教育実施状況(22年度)

クール	実施時期	実施回数	延べ参加数	平均参加数
第1クール	4月6日 ~ 5月18日	6回	94名	15.7名
第2クール	6月1日 ~ 7月6日	6回	101名	16.8名
第3クール	7月20日 ~ 8月24日	6回	80名	13.3名
第4クール	9月7日 ~ 10月12日	6回	42名	7.0名
第5クール	10月26日 ~ 12月7日	6回	49名	8.2名
第6クール	12月21日 ~ 2月8日	6回	29名	4.8名
第7クール	2月15日 ~ 3月22日	6回	40名	6.7名
計		42回	435名	10.4名

6. 医療相談件数

(単位:件)

相談内容	受診援助	入院援助	退院・転院援助	療養上の問題	経済問題	就労問題	住宅問題	教育問題	家族問題	日常問題	心理・情緒	人権擁護	その他	合計
21	148	314	710	275	572	29	20	1	208	9	4	19	856	3,165
22	181	316	593	717	633	13	48	8	247	5	0	10	708	3,479

7. 心理検査件数

(単位:件)

検査内容 年度	発達及び知能検査					人格検査						その他			合計
	田中ビネー	鈴木ビネー	WISC-III	WAIS-R	その他	Y-G	P-Fスタディ	描画テスト	ロールシャッハ	TAT	その他	ベンダーゲシュタルト	ベントン視覚記銘	内田クレペリン	
18	36	33	3	41	5	10	14	0	61	19	3	0	0	6	231
19	32	23	1	69	21	16	26	1	64	17	4	1	0	1	276
20	25	20	2	74	32	11	20	1	57	8	7	1	0	1	259
21	14	9	16	68	24	40	15	0	48	10	7	1	0	1	253
22	35	20	47	113	38	36	48	49	59	10	7	19	3	2	486

8. 訪問看護件数

(単位:件)

年度	18	19	20	21	22
訪問延べ件数	1,163	1,115	1,235	1,285	1,237

9. 調剤及び注射の状況

ア 調剤

年度	区分	処方箋枚数	調剤数	調剤日数 (延べ調剤数)	処方箋1枚当たり	
					調剤数	調剤日数
18		41,907	99,278	1,112,408	2.4	26.5
19		35,839	81,972	1,045,429	2.3	29.2
20		29,736	68,901	1,001,401	2.3	33.7
21		30,377	69,527	1,072,512	2.3	35.3
22		32,191	81,906	1,277,527	2.5	39.7
対前年度比較増減		1,814	12,379	205,015	0.2	4.4

1日当たり		薬剤師1人1日当たり		患者1人1日当たり	
処方箋枚数	調剤数	処方箋取扱枚数	調剤数	調剤件数	延べ調剤数
140.4	330.4	46.8	110.1	0.9	10.6
121.5	279.3	40.5	93.1	0.9	11.0
101.0	238.2	50.5	119.1	0.8	10.9
105.7	246.0	35.2	82.0	0.8	11.7
112.3	290.6	37.4	96.9	0.9	13.4
6.6	44.6	2.2	14.9	0.1	1.7

イ 調剤数構成比

(単位:%)

区分 年度	外 来			入 院							計
	精神科	歯科	小計	1病棟	2病棟	3病棟	5病棟	6病棟	7病棟	小計	
18	43.9	0.0	43.9	10.2	3.2	9.4	10.1	11.5	11.7	56.1	100.0
19	50.0	0.0	50.0	11.3	-	8.8	10.2	11.5	8.2	50.0	100.0
20	52.2	0.0	52.2	9.9	-	9.2	10.9	10.5	7.3	47.8	100.0
区分 年度	外 来			入 院							計
	精神科	歯科	小計	A病棟	B病棟	C病棟	D病棟	E病棟		小計	
21	56.6	0.8	57.4	9.3	9.6	8.0	8.5	7.2		42.6	100.0
22	58.5	0.2	58.7	9.5	10.3	7.3	8.0	6.2		41.3	100.0

ウ 注 射

(単位:枚、本)

年 度	区 分	注射伝票枚数	注射使用本数	伝票1枚当たり注射本数	1日当たり	
					伝票枚数	注射本数
18		7,201	16,526	2.3	21.1	46.9
19		6,227	15,771	2.5	18.2	44.5
20		7,306	18,517	2.5	21.4	52.4
21		6,841	13,556	2.0	20.6	39.4
22		6,653	14,814	2.2	20.3	43.1
対前年度比較増減		△ 188	1,258	0.2	△ 0.3	3.7

エ 薬品使用構成

(単位:%)

区 分	構成比	分 類	構成比	分 類	構成比	
神経系及び感覚器用医薬品	82.0	中枢神経系用薬	81.8	内	催眠鎮静剤	8.4
				訳	抗てんかん剤	2.8
					抗パーキンソン剤	2.8
					精神神経用剤	63.7
					その他	4.1
		その他	0.2			
個々の器官系用医薬品	11.2			循環器官用薬	5.0	
				消化器官用薬	4.1	
				呼吸器官用薬	0.7	
				外皮用薬	0.8	
				その他	0.6	
代謝性医薬品	4.5			滋養強壮剤	2.3	
				ビタミン剤	1.1	
				血液・体液用薬	0.4	
				その他の代謝性医薬品	0.7	
病原生物に対する医薬品	0.9			抗生物質製剤	0.7	
				その他	0.2	
生薬及び漢方処方に 基づく医薬品	0.8	漢方製剤	0.8			
その他	0.6	その他	0.6			
計	100.0		100.0			

平成22年度医薬品年間使用額

205,716,605 円

10. 医療材料使用状況

〔単位： 上段 千円
中段 円
下段 %〕

年度	区分	薬 品				その他医療材料					合 計
		内服薬 及び 外用薬	注射薬 及び 保存血	その他 〔検査〕 薬品	計	診療材料		医 療 消耗品	医 療 消耗備品	計	
						衛生 材料	レントゲ ン材料				
18	使用高	169,137	7,315	7,116	183,568	741	620	10,513	769	12,643	196,211
	患者1人1日 当たり単価	1,606	69	68	1,743	7	6	100	7	120	1,863
	前年度比	119.9	93.2	117.2	118.4	116.7	100.0	111.1	100.0	110.1	117.8
19	使用高	170,567	6,728	7,793	185,088	656	454	9,283	134	10,527	195,331
	患者1人1日 当たり単価	1,799	71	82	1,952	7	5	98	1	111	2,063
	前年度比	112.0	102.9	120.6	112.0	100.0	83.3	98.0	14.3	92.5	110.7
20	使用高	162,519	7,931	4,147	174,597	477	418	8,780	20,176	29,851	204,448
	患者1人1日 当たり単価	1,772	86	45	1,903	5	5	96	220	326	2,229
	前年度比	98.5	121.1	54.9	97.5	71.4	100.0	98.0	22,000.0	293.7	108.0
21	使用高	165,485	6,418	3,297	175,200	592	608	10,056	5,559	16,815	192,015
	患者1人1日 当たり単価	1,807	70	36	1,913	6	7	110	61	184	2,097
	前年度比	102.0	81.4	80.0	100.5	120.0	140.0	114.6	27.7	56.4	94.1
22	使用高	189,120	16,596	2,693	208,409	667	691	10,858	395	12,611	221,020
	患者1人1日 当たり単価	1,987	174	29	2,190	7	8	119	4	138	2,328
	前年度比	110.0	248.6	80.6	114.5	116.7	114.0	108.2	6.6	75.0	111.0

(注) 前年度比は、患者1人1日当たり単価の比較増減率である。

11. 給食の状況

年度	区分	年間給食数	年間給食人員	1日当たり 給食人員	患者1日1人当たり	
					エネルギー kcal	たんぱく質 g
18		237,534	79,178	217	1,972	78.0
19		207,946	69,316	190	1,914	77.0
20		198,584	66,195	181	1,900	74.0
21		191,237	63,746	175	1,879	74.0
22		189,748	63,249	173	1,883	75.0

12. 食種別構成比

(単位:人、%)

年度	区分	一般食	治療食						小計	計
			高血圧	腎炎	肝炎	糖尿	高カロリー	その他		
18	人員	68,349	552	0	47	7,354	131	2,745	10,829	79,178
	比率	86.3	0.7	0.0	0.1	9.3	0.2	3.4	13.7	100.0
19	人員	57,978	487	601	0	7,112	43	3,095	11,338	69,316
	比率	83.6	0.7	0.9	0.0	10.2	0.1	4.5	16.4	100.0
20	人員	55,764	1,158	821	0	6,015	267	2,170	10,431	66,195
	比率	84.2	1.8	1.2	0.0	9.1	0.4	3.3	15.8	100.0
21	人員	53,250	1,575	542	39	5,540	340	2,460	10,496	63,746
	比率	83.5	2.5	0.9	0.1	8.7	0.5	3.9	16.5	100.0
22	人員	52,549	2,127	564	0	5,858	70	2,081	10,700	63,249
	比率	83.1	3.4	0.9	0.0	9.2	0.1	3.3	16.9	100.0

図6 患者食の食種別構成比

【治療食内訳】	人員	(構成比)
高血圧	2,127人	(19.9%)
腎炎	564人	(5.3%)
肝炎	0人	(0.0%)
糖尿	5,858人	(54.7%)
高カロリー食	70人	(0.7%)
その他	2,081人	(19.4%)

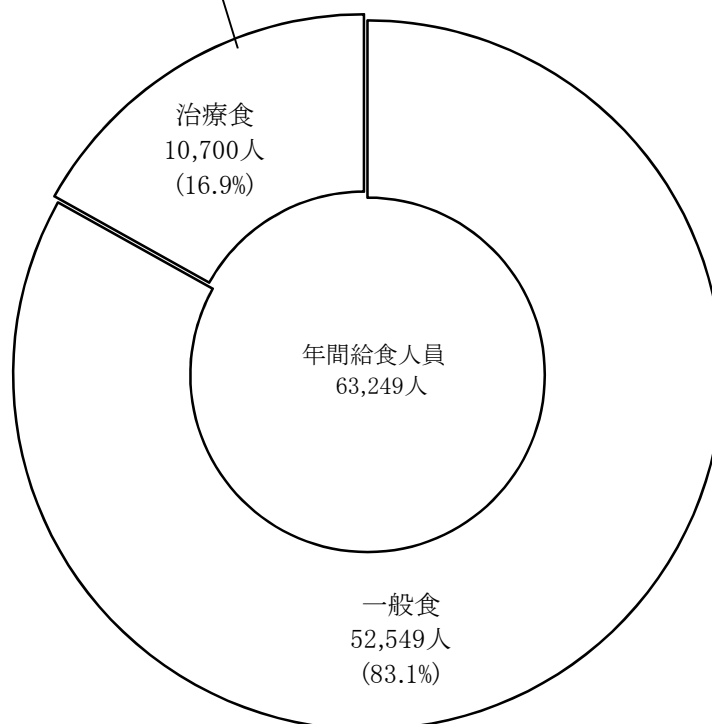

第4節 職員の状況

1. 部門別職員数

(単位:人)

部門別 年度	医 師	看護部門				薬 劑 部 門	X 線 部 門	検 査 部 門	そ の 他	医 療 技 術 部 門	給 食 部 門	管理部門			計
		看 護 師	准 看 護 師	看 護 助 手	小 計							事 務 部 門	そ の 他	小 計	
職員数	18	7.0	96.8	7.1	11.9	115.8	3.7	1.0	3.4	9.1	1.0	15.8	1.0	16.8	157.8
	19	6.0	96.8	4.4	14.6	115.8	4.4	1.0	1.7	8.1	1.0	14.8	1.0	15.8	153.8
	20	6.0	101.2	3.7	13.9	118.8	4.4	1.0	1.7	9.1	1.0	12.5	1.0	13.5	155.5
	21	6.0	101.5	5.5	13.3	120.3	3.8	1.0	1.8	9.3	1.0	12.5	1.0	13.5	156.6
	22	8.0	101.5	4.5	11.8	117.8	3.8	1.0	1.8	8.6	1.0	12.8	0.0	12.8	154.6
対前年度比較増減		2.0	0.0	△1.0	△1.5	△2.5	0.0	0.0	0.0	△0.7	0.0	0.3	△1.0	△0.7	△1.9

図7 部門別職員構成比

(年度末現在) (単位:%)

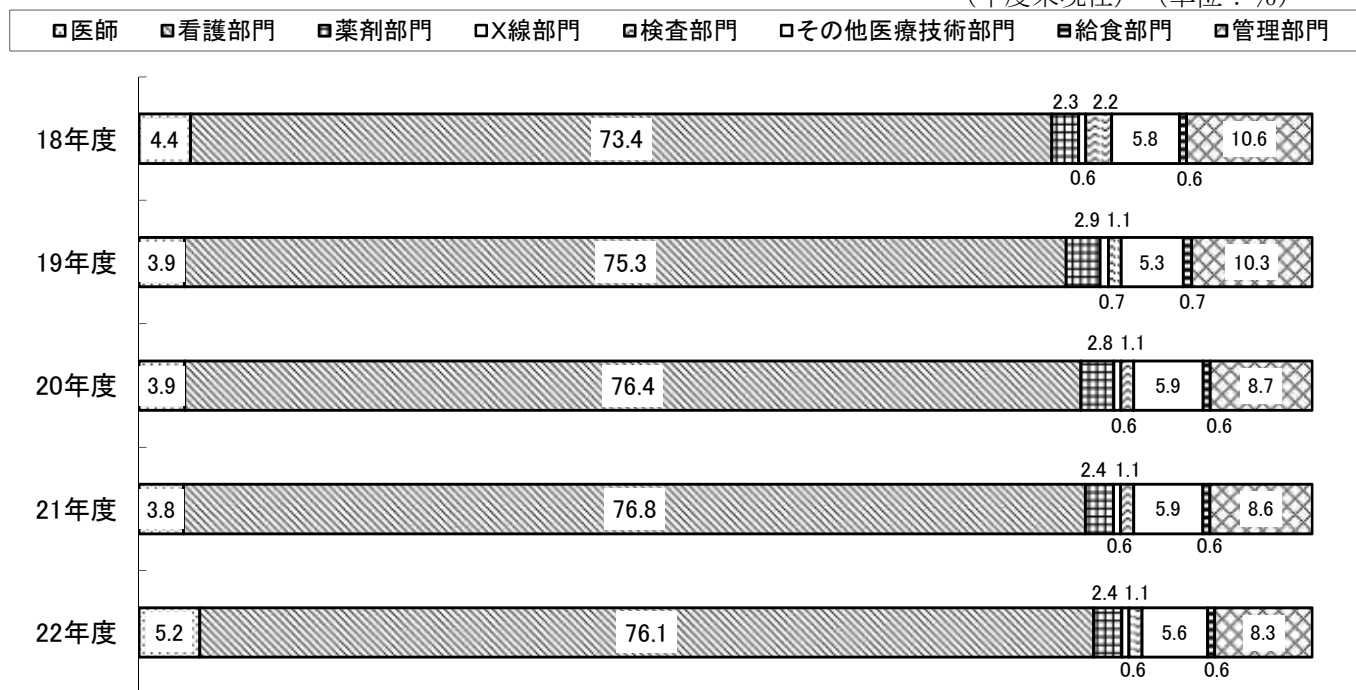

2. 病床100床当たり職員数

(単位:人)

区分 年度	医 師	看護部門	薬剤部門	X線部門	検査部門	給食部門	事務部門	その 他 の 部 門	計	病床数
18	2.0	33.1	1.1	0.3	1.0	0.3	4.5	2.9	45.1	350
19	1.7	33.1	1.3	0.3	0.5	0.3	4.2	2.6	43.9	350
20	1.7	33.9	1.3	0.3	0.5	0.3	3.9	2.6	44.4	350
21	2.6	52.3	1.6	0.4	0.8	0.4	6.0	4.0	68.1	230
22	3.5	51.2	1.6	0.4	0.8	0.4	5.6	3.7	67.2	230

図8 職種別100床当たり職員数

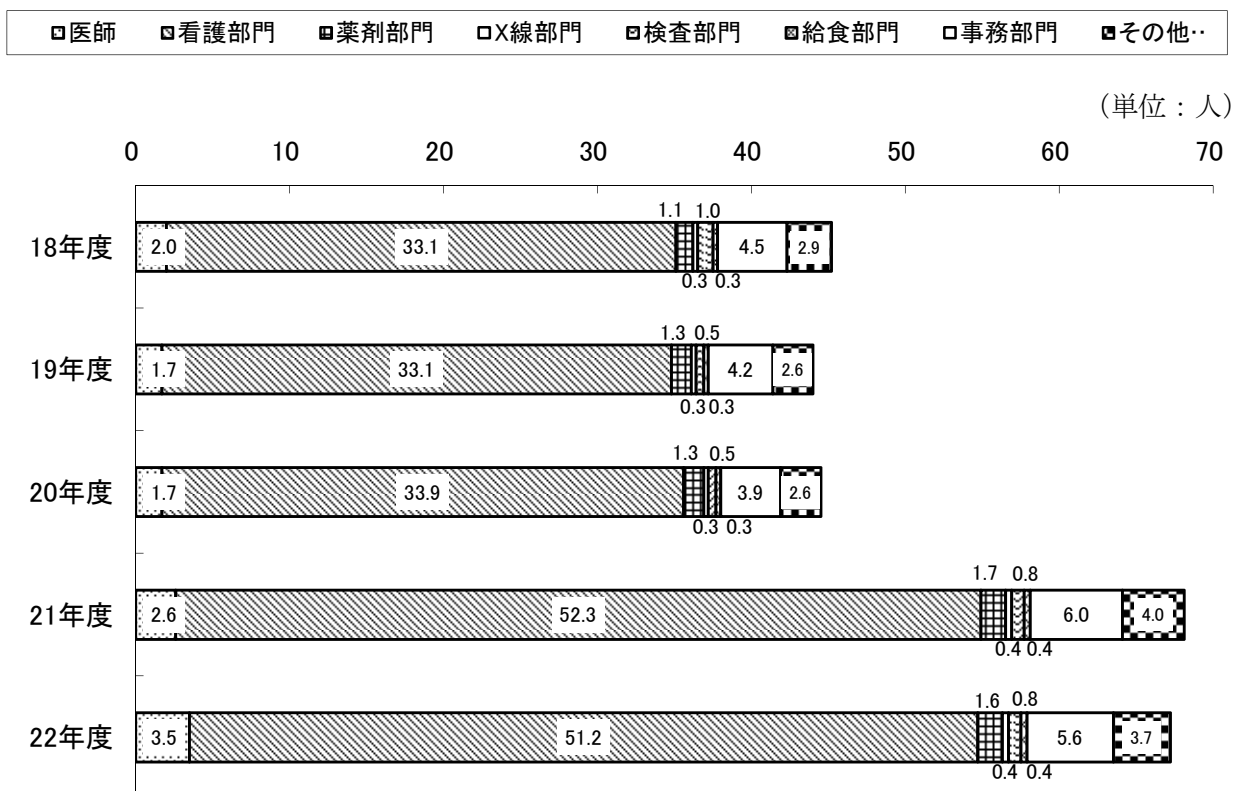

3. 職種別平均給与月額

(単位：円)

年度／区分	医師	看護師	准看護師	事務職員	全職員
18	1,272,554	599,792	708,934	663,543	644,286
19	1,354,825	592,785	708,268	585,646	630,823
20	1,423,660	582,307	705,446	649,973	634,171
21	1,444,403	528,341	663,171	640,261	590,596
22	1,314,750	519,628	649,952	587,913	581,079

4. 職種別平均年齢

(単位：歳)

年度／区分	医師	看護師	准看護師	事務職員	全職員
18	42.1	43.4	51.7	49.1	44.6
19	43.7	44.8	52.7	48.0	44.6
20	44.7	44.4	53.7	51.6	45.7
21	46.2	43.0	54.7	48.2	44.4
22	43.4	42.8	55.7	50.7	44.3

第5節 経理の状況及び財務分析

1. 損益計算書

(単位:千円、%)

区分	年度	18	19	20	21	22	対医業収益比				
							18	19	20	21	22
医業収益		1,392,798	1,293,956	1,262,174	1,309,603	1,400,017	100.0	100.0	100.0	100.0	100.0
入院収益		1,160,294	1,055,910	1,034,167	1,049,866	1,104,808	83.3	83.3	81.6	80.2	78.9
外来収益		224,337	230,342	220,947	250,730	286,158	16.1	16.1	17.8	19.1	20.4
その他医業収益		8,167	7,704	7,060	9,007	9,051	0.6	0.6	0.6	0.7	0.6
医療相談収益		339	315				0.0	0.0	0.0	0.0	0.0
その他医業収益		7,828	7,389	7,060	9,007	9,051	0.6	0.6	0.6	0.7	0.6
医業外収益		552,265	575,400	599,461	584,460	555,021	39.7	39.7	44.5	44.6	39.6
受取利息配当金		418	1,526	304	0	0	0.0	0.0	0.1	0.0	0.0
預金利息		418	1,526	304	0	0	0.0	0.0	0.1	0.0	0.0
有価証券利息		0	0	0	0	0	0.0	0.0	0.0	0.0	0.0
他会計補助金		0	0	0	0	0	0.0	0.0	0.0	0.0	0.0
補助金		0	0	28,703	0	0	0.0	0.0	0.0	0.0	0.0
負担金交付金		544,776	568,143	563,400	572,883	542,835	39.1	39.1	43.9	43.7	38.8
その他医業外収益		7,071	5,731	7,054	11,577	12,186	0.5	0.5	0.4	0.9	0.9
土地建物貸付料		372	333	325	374	260	0.0	0.0	0.0	0.0	0.0
公舎貸付料		0	0				0.0	0.0	0.0	0.0	0.0
不用品売払代金		0	0				0.0	0.0	0.0	0.0	0.0
その他医業外収益		6,699	5,398	6,729	11,203	11,926	0.5	0.5	0.4	0.9	0.9
特別利益		0	0	0	0	0	0.0	0.0	0.0	0.0	0.0
過年度損益修正益		0	0	0	0	0	0.0	0.0	0.0	0.0	0.0
その他特別利益		0	0	0	0	0	0.0	0.0	0.0	0.0	0.0
病院事業収益合計		1,945,063	1,869,356	1,861,635	1,894,063	1,955,038	139.7	139.7	144.5	144.6	139.6
医業費用		1,971,104	2,048,892	2,022,795	2,312,969	1,838,584	141.5	141.5	158.3	176.6	131.3
給与		1,390,549	1,477,468	1,436,062	1,364,161	1,285,830	99.8	99.8	114.2	104.2	91.8
給料		620,009	584,300	581,484	550,874	542,380	44.5	44.5	45.2	42.1	38.7
手当		412,180	386,228	394,438	354,138	351,881	29.6	29.6	29.8	27.0	25.1
報酬		6,873	6,915	6,921	7,228	7,440	0.5	0.5	0.5	0.6	0.5
賃金		62,251	57,541	58,174	70,580	61,422	4.5	4.5	4.4	5.4	4.4
退職給与金		90,638	244,791	187,475	187,687	108,689	6.5	6.5	18.9	14.3	7.8
法定福利費		198,598	197,693	207,570	193,654	214,018	14.3	14.3	15.3	14.8	15.3
材料費		214,999	209,826	220,013	209,224	238,058	15.4	15.4	16.2	16.0	17.0
薬品費		176,451	177,295	170,451	171,903	205,716	12.7	12.7	13.7	13.1	14.7
診療材料費		9,121	8,903	5,042	4,498	4,052	0.7	0.7	0.7	0.3	0.3
医療消耗備品費		769	134	20,176	5,559	396	0.1	0.1	0.0	0.4	0.0
医療消耗品費		10,513	9,283	8,780	10,056	10,858	0.8	0.8	0.7	0.8	0.8
その他材料費		18,145	14,211	15,564	17,208	17,036	1.3	1.3	1.1	1.3	1.2
経費		289,366	287,058	293,136	346,057	284,407	20.8	20.8	22.2	26.4	20.3
厚生福利費		819	1,009	262	652	384	0.1	0.1	0.1	0.0	0.0
報償費		4,445	4,386	5,904	5,850	5,966	0.3	0.3	0.3	0.4	0.4
交際費		0	0	10	0	0	0.0	0.0	0.0	0.0	0.0
旅費交通費		772	748	529	558	684	0.1	0.1	0.1	0.0	0.0
職員被服費		417	361	340	386	384	0.0	0.0	0.0	0.0	0.0
消耗品費		5,973	5,126	8,719	10,210	7,032	0.4	0.4	0.4	0.8	0.5

(単位:千円、%)

区分	年度	対前年増減額				対前年比			
		19-18	20-19	21-20	22-21	19/18	20/19	21/20	22/21
医業収益		△98,842	△31,782	47,429	90,414	92.9	97.5	103.8	106.9
入院収益		△104,384	△21,743	15,699	54,942	91.0	97.9	101.5	105.2
外来収益		6,005	△9,395	29,783	35,428	102.7	95.9	113.5	114.1
その他医業収益		△463	△644	1,947	44	94.3	91.6	127.6	100.5
医療相談収益		△24	△315	0	0	92.9	皆減	-	-
その他医業収益		△439	△329	1,947	44	94.4	95.5	127.6	100.5
医業外収益		23,135	24,061	△15,001	△29,439	104.2	104.2	97.5	95.0
受取利息配当金		1,108	△1,222	△304	0	365.1	19.9	皆減	-
預金利息		1,108	△1,222	△304	0	365.1	19.9	皆減	-
有価証券利息		0	0	0	0	-	-	-	-
他会計補助金		0	0	0	0	-	-	-	-
補助金		0	28,703	△28,703	0	-	-	-	-
負担金交付金		23,367	△4,743	9,483	△30,048	104.3	99.2	101.7	94.8
その他医業外収益		△1,340	1,323	4,523	609	81.0	123.1	164.1	105.3
土地建物貸付料		△39	△8	49	△114	89.5	97.6	115.1	69.5
公舎貸付料		0	0	0	0	-	-	-	-
不用品売払代金		0	0	0	0	-	-	-	-
その他医業外収益		△1,301	1,331	4,474	723	80.6	124.7	166.5	106.5
特別利益		0	0	0	0	-	-	-	-
過年度損益修正益		0	0	0	0	-	-	-	-
その他特別利益		0	0	0	0	-	-	-	-
病院事業収益合計		△75,707	△7,721	32,428	60,975	96.1	99.6	101.7	103.2
医業費用		77,788	△26,097	290,174	△474,385	103.9	98.7	114.3	79.5
給与		86,919	△41,406	△71,901	△78,331	106.3	97.2	95.0	94.3
給料		△35,709	△2,816	△30,610	△8,494	94.2	99.5	94.7	98.5
手当		△25,952	8,210	△40,300	△2,257	93.7	102.1	89.8	99.4
報酬		42	6	307	212	100.6	100.1	104.4	102.9
賃金		△4,710	633	12,406	△9,158	92.4	101.1	121.3	87.0
退職給与金		154,153	△57,316	212	△78,998	270.1	76.6	100.1	57.9
法定福利費		△905	9,877	△13,916	20,364	99.5	105.0	93.3	110.5
材料費		△5,173	10,187	△10,789	28,834	97.6	104.9	95.1	113.8
薬品費		844	△6,844	1,452	33,813	100.5	96.1	100.9	119.7
診療材料費		△218	△3,861	△544	△446	97.6	56.6	89.2	90.1
医療消耗備品費		△635	20,042	△14,617	△5,163	17.4	15,056.7	27.6	7.1
医療消耗品費		△1,230	△503	1,276	802	88.3	94.6	114.5	108.0
その他材料費		△3,934	1,353	1,644	△172	78.3	109.5	110.6	99.0
経費		△2,308	6,078	52,921	△61,650	99.2	102.1	118.1	82.2
厚生福利費		190	△747	390	△268	123.2	26.0	248.9	58.9
報償費		△59	1,518	△54	116	98.7	134.6	99.1	102.0
交際費		0	10	△10	0	-	皆増	皆減	-
旅費交通費		△24	△219	29	126	96.9	70.7	105.5	122.6
職員被服費		△56	△21	46	△2	86.6	94.2	113.5	99.5
消耗品費		△847	3,593	1,491	△3,178	85.8	170.1	117.1	68.9

区分	年度	18	19	20	21	22	対医業収益比				
							18	19	20	21	22
消耗備品費		883	162	7,607	20,770	827	0.1	0.1	0.0	1.6	0.1
光熱水費		27,137	29,355	28,220	35,392	33,724	1.9	1.9	2.3	2.7	2.4
燃料費		31,053	39,718	34,696	23,052	22,777	2.2	2.2	3.1	1.8	1.6
食糧費		27	22	0	0	0	0.0	0.0	0.0	0.0	0.0
印刷製本費		634	243	349	344	264	0.0	0.0	0.0	0.0	0.0
修繕費		17,241	20,473	15,210	40,120	26,938	1.2	1.2	1.6	3.1	1.9
保険料		671	1,005	884	896	1,280	0.0	0.0	0.1	0.1	0.1
賃借料		15,449	16,030	14,602	14,255	13,540	1.1	1.1	1.2	1.1	1.0
委託料		176,020	161,829	169,536	186,651	165,356	12.6	12.6	12.5	14.3	11.8
通信運搬費		1,340	1,131	1,169	1,330	1,347	0.1	0.1	0.1	0.1	0.1
清掃費		1,148	838	780	299	265	0.1	0.1	0.1	0.0	0.0
会費負担金		1,331	1,317	1,531	1,460	1,362	0.1	0.1	0.1	0.1	0.1
雑費		4,006	3,305	2,788	3,832	2,277	0.3	0.3	0.3	0.3	0.2
研究研修費		2,454	2,406	3,145	2,718	3,382	0.2	0.2	0.2	0.2	0.2
研究材料費		0	0	0	0	0	0.0	0.0	0.0	0.0	0.0
図書費		904	830	809	960	923	0.1	0.1	0.1	0.1	0.1
旅費		1,550	1,576	2,336	1,758	2,459	0.1	0.1	0.1	0.1	0.2
研究雑費		0	0	0	0	0	0.0	0.0	0.0	0.0	0.0
減価償却費		73,172	71,273	70,071	24,675	22,747	5.3	5.3	5.5	1.9	1.6
建物減価償却費		51,013	50,943	50,943	7,329	7,329	3.7	3.7	3.9	0.6	0.5
構築物減価償却費		11,109	10,953	10,791	10,302	10,302	0.8	0.8	0.8	0.8	0.7
器械備品減価償却費		10,795	9,377	8,337	7,044	5,116	0.8	0.8	0.7	0.5	0.4
車両減価償却費		255	0	0	0	0	0.0	0.0	0.0	0.0	0.0
受贈財産評価額 資産減価償却費		0	0	0	0	0	0.0	0.0	0.0	0.0	0.0
資産減耗費		564	861	368	366,134	4,160	0.0	0.0	0.1	28.0	0.3
たな卸資産減耗費		105	66	32	42	62	0.0	0.0	0.0	0.0	0.0
固定資産除却費		459	795	336	366,092	4,098	0.0	0.0	0.1	28.0	0.3
医業外費用		92,260	42,421	43,120	46,890	47,739	6.6	6.6	3.3	3.6	3.4
支払利息及び 企業債取扱諸費		13,973	13,074	5,840	4,241	3,717	1.0	1.0	1.0	0.3	0.3
企業債利息		13,968	12,210	4,669	4,037	3,397	1.0	1.0	0.9	0.3	0.2
長期借入金利息		5	864	1,020	204	204	0.0	0.0	0.1	0.0	0.0
一時借入金利息		0	0	151	0	116	0.0	0.0	0.0	0.0	0.0
企業債手数料 及び取扱諸費		0	0	0	0	0	0.0	0.0	0.0	0.0	0.0
繰延勘定償却		1,568	1,281	2,621	12,663	15,131	0.1	0.1	0.1	1.0	1.1
控除対象償却		1,568	1,281	2,621	12,663	15,131	0.1	0.1	0.1	1.0	1.1
雑損失		76,719	28,066	34,659	29,986	28,891	5.5	5.5	2.2	2.3	2.1
その他雑損失		76,719	28,066	34,659	29,986	28,891	5.5	5.5	2.2	2.3	2.1
特別損失		0	0	0	0	0	0.0	0.0	0.0	0.0	0.0
固定資産売却損		0	0	0	0	0	0.0	0.0	0.0	0.0	0.0
その他特別損失		0	0	0	0	0	0.0	0.0	0.0	0.0	0.0
病院事業費用合計		2,063,364	2,091,313	2,065,915	2,359,859	1,886,323	148.1	161.6	163.7	180.2	134.7
当年度純損益		△118,301	△221,957	△204,280	△465,796	68,715	-	-	-	-	-
当年度実質損益		△42,997	△148,542	△131,220	△62,324	110,753	-	-	-	-	-
累積欠損金		△807,803	△221,957	△426,237	△892,033	△823,318	-	-	-	-	-

(0)

(513,322)

※1 千円単位で表示させているため、端数が合わない場合がある。

2 () は、資本剰余金取り崩しによる欠損金処理後の累積欠損金

区分	年度	対前年増減額				対前年比			
		19-18	20-19	21-20	22-21	19/18	20/19	21/20	22/21
消耗備品費		△721	7,445	13,163	△19,943	18.3	4,695.7	273.0	4.0
光熱水費		2,218	△1,135	7,172	△1,668	108.2	96.1	125.4	95.3
燃料費		8,665	△5,022	△11,644	△275	127.9	87.4	66.4	98.8
食糧費		△5	△22	0	0	81.5	皆減	-	-
印刷製本費		△391	106	△5	△80	38.3	143.6	98.6	76.7
修繕費		3,232	△5,263	24,910	△13,182	118.7	74.3	263.8	67.1
保険料		334	△121	12	384	149.8	88.0	101.4	142.9
賃借料		581	△1,428	△347	△715	103.8	91.1	97.6	95.0
委託料		△14,191	7,707	17,115	△21,295	91.9	104.8	110.1	88.6
通信運搬費		△209	38	161	17	84.4	103.4	113.8	101.3
清掃費		△310	△58	△481	△34	73.0	93.1	38.3	88.6
会費負担金		△14	214	△71	△98	98.9	116.2	95.4	93.3
雑費		△701	△517	1,044	△1,555	82.5	84.4	137.4	59.4
研究研修費		△48	739	△427	664	98.0	130.7	86.4	124.4
研究材料費		0	0	0	0	-	-	-	-
図書費		△74	△21	151	△37	91.8	97.5	118.7	96.1
旅費		26	760	△578	701	101.7	148.2	75.3	139.9
研究雑費		0	0	0	0	-	-	-	-
減価償却費		△1,899	△1,202	△45,396	△1,928	97.4	98.3	35.2	92.2
構築物減価償却費		△70	0	△43,614	0	99.9	100.0	14.4	100.0
器械備品減価償却費		△156	△162	△489	0	98.6	98.5	95.5	100.0
構築物減価償却費		△1,418	△1,040	△1,293	△1,928	86.9	88.9	84.5	72.6
車両減価償却費		△255	0	0	0	-	-	-	-
受贈財産評価額 資産減価償却費		0	0	0	0	-	-	-	-
資産減耗費		297	△493	365,766	△361,974	152.7	42.7	99,492.9	1.1
たな卸資産減耗費		△39	△34	10	20	62.9	48.5	131.3	147.6
固定資産除却費		336	△459	365,756	△361,994	173.2	42.3	108,956.0	1.1
医療外費用		△49,839	699	3,770	849	46.0	101.6	108.7	101.8
支払利息及び 企業債取扱諸費		△899	△7,234	△1,599	△524	93.6	44.7	72.6	87.6
企業債利息		△1,758	△7,541	△632	△640	87.4	38.2	86.5	84.1
長期借入金利息		859	156	△816	0	17,280.0	118.1	20.0	100.0
一時借入金利息		0	151	△151	116	-	皆増	皆減	皆増
企業債手数料 及び取扱諸費		0	0	0	0	-	-	-	-
繰延勘定償却		△287	1,340	10,042	2,468	81.7	204.6	483.1	119.5
控除対象 消費税償却		△287	1,340	10,042	2,468	81.7	204.6	483.1	119.5
雑損失		△48,653	6,593	△4,673	△1,095	36.6	123.5	86.5	96.3
その他雑損失		△48,653	6,593	△4,673	△1,095	36.6	123.5	86.5	96.3
特別損失		0	0	0	0	-	-	-	-
固定資産売却損		0	0	0	0	-	-	-	-
その他特別損失		0	0	0	0	-	-	-	-
病院事業費用合計		27,949	△25,398	293,944	△473,536	101.4	98.8	114.2	79.9
当年度純損益		△103,656	17,677	△261,516	534,511	-	-	-	-
当年度実質損益		△105,545	17,322	68,896	173,077	-	-	-	-

2. 貸借対照表

(単位:円、%)

区分	18		19		対前 年度 比	20		対前 年度 比
	金額	構成比	金額	構成比		金額	構成比	
(資産の部)								
固定資産	1,734,963,739	68.6	1,965,148,284	72.3	113.3	3,962,838,883	67.9	201.7
有形固定資産	1,734,218,339	68.5	1,964,402,884	72.3	113.3	3,962,093,483	67.9	201.7
土地	85,197,226	3.4	85,197,226	3.1	100.0	85,197,226	1.5	100.0
建物	1,260,013,224	49.8	1,208,027,544	44.5	95.9	1,157,084,394	19.8	95.8
器械備品	97,809,377	3.9	92,564,844	3.4	94.6	122,556,437	2.1	132.4
構築物	186,227,973	7.4	163,774,843	6.0	87.9	152,983,493	2.6	93.4
車両	2,686,480	0.1	2,686,480	0.1	100.0	2,686,480	0.0	100.0
建設仮勘定	101,067,149	4.0	410,935,037	15.1	406.6	2,440,368,543	41.8	593.9
受贈財産 評価額資産	1,216,910	0.0	1,216,910	0.0	100.0	1,216,910	0.0	100.0
無形固定資産	745,400	0.0	745,400	0.0	100.0	745,400	0.0	100.0
電話加入権	745,400	0.0	745,400	0.0	100.0	745,400	0.0	100.0
投資	0	0.0	0	0.0	-	0	0.0	-
投資有価証券	0	0.0	0	0.0	-	0	0.0	-
流動資産	789,930,629	31.3	732,196,828	27.0	92.7	1,751,904,129	30.1	239.3
現金預金	504,885,988	19.9	313,094,181	11.5	62.0	41,693,516	0.7	13.3
未収金	283,966,810	11.2	418,062,371	15.4	147.2	1,708,157,342	29.3	408.6
貯蔵品	1,077,831	0.0	1,040,276	0.0	96.5	2,053,271	0.0	197.4
その他流動資産	0	0.0	0	0.0	-	0	0.0	-
繰延勘定 控除対象外 消費税額	6,010,733	0.2	19,828,224	0.7	329.9	119,019,505	2.0	600.3
	6,010,733	0.2	19,828,224	0.7	329.9	119,019,505	2.0	600.3
資産合計	2,530,905,101	100.0	2,717,173,336	100.0	107.4	5,833,762,517	100.0	214.7
(負債資本の部)								
固定負債	510,000,000	20.2	510,000,000	18.8	100.0	510,000,000	8.7	100.0
他会計借入金	510,000,000	20.2	510,000,000	18.8	100.0	510,000,000	8.7	100.0
流動負債	197,440,416	7.8	287,971,654	10.6	145.9	1,437,756,269	24.6	499.3
未払金	191,666,886	7.6	281,394,792	10.4	146.8	1,431,038,170	24.5	508.6
一時借入金	0	0.0	0	0.0	-	0	0.0	-
その他流動負債	5,773,530	0.2	6,576,862	0.2	113.9	6,718,099	0.1	102.1
負債合計	707,440,416	28.0	797,971,654	29.4	112.8	1,947,756,269	33.4	244.1
資本金	952,056,284	37.6	913,237,442	33.6	95.9	877,691,503	15.0	96.1
自己資本金	711,802,494	28.1	711,802,494	26.2	100.0	711,802,494	12.2	100.0
借入資本金	240,253,790	9.5	201,434,948	7.4	83.8	165,889,009	2.8	82.4
企業債	240,253,790	9.5	201,434,948	7.4	83.8	165,889,009	2.8	82.4
剰余金	871,408,401	34.4	1,005,964,240	37.0	115.4	3,008,314,745	51.6	299.0
資本剰余金	1,679,211,426	66.3	1,227,921,484	45.2	73.1	3,434,551,783	58.9	279.7
欠損金	807,803,025	△ 31.9	221,957,244	△ 8.2	27.5	426,237,038	△ 7.3	192.0
資本合計	1,823,464,685	72.0	1,919,201,682	70.6	105.3	3,886,006,248	66.6	202.5
負債資本合計	2,530,905,101	100.0	2,717,173,336	100.0	107.4	5,833,762,517	100.0	214.7

(単位:円、%)

年度 区分	21		対前 年度 比	22		対前 年度 比
	金額	構成比		金額	構成比	
(資産の部)						
固定資産	3,711,638,037	82.0	93.7	3,789,507,046	85.1	102.1
有形固定資産	3,710,892,637	82.0	93.7	3,788,761,646	85.1	102.1
土地	85,197,226	1.9	100.0	85,197,226	1.9	100.0
建物	3,070,939,561	67.9	265.4	3,063,609,891	68.8	99.8
器械備品	323,058,782	7.1	263.6	320,868,529	7.2	99.3
構築物	221,172,372	4.9	144.6	318,848,520	7.2	144.2
車両	2,686,480	0.1	100.0	237,480	0.0	8.8
建設仮勘定	7,838,216	0.2	0.3	0	0.0	-
受贈財産 評価額資産	0	0.0	-	0	0.0	-
無形固定資産	745,400	0.0	100.0	745,400	0.0	100.0
電話加入権	745,400	0.0	100.0	745,400	0.0	100.0
投資	0	0.0	-	0	0.0	-
投資有価証券	0	0.0	-	0	0.0	-
流動資産	679,882,463	15.1	38.8	539,403,677	12.1	79.3
現金預金	281,428,000	6.2	675.0	192,441,053	4.3	68.4
未収金	396,971,668	8.8	23.2	343,218,030	7.7	86.5
貯蔵品	1,482,795	0.0	72.2	3,744,594	0.1	252.5
その他流動資産	0	0.0	-	0	0.0	-
繰延勘定	133,362,483	2.9	112.1	123,294,251	2.8	92.5
控除対象外 消費税額	133,362,483	2.9	112.1	123,294,251	2.8	92.5
資産合計	4,524,882,983	100.0	77.6	4,452,204,974	100.0	98.4
(負債資本の部)						
固定負債	510,000,000	11.3	100.0	510,000,000	11.5	100.0
他会計借入金	510,000,000	11.3	100.0	510,000,000	11.5	100.0
流動負債	427,666,224	9.5	29.7	176,425,383	4.0	41.3
未払金	421,384,562	9.3	29.4	170,135,345	3.8	40.4
一時借入金	0	0.0	-	0	0.0	-
その他流動負債	6,281,662	0.1	93.5	6,290,038	0.1	100.1
負債合計	937,666,224	20.7	48.1	686,425,383	15.4	73.2
資本金	843,557,829	18.6	96.1	779,866,785	17.5	92.4
自己資本金	711,802,494	15.7	100.0	711,802,494	16.0	100.0
借入資本金	131,755,335	2.9	79.4	68,064,291	1.5	51.7
企業債	131,755,335	2.9	79.4	68,064,291	1.5	51.7
剰余金	2,743,658,930	60.6	91.2	2,985,912,806	67.1	108.8
資本剰余金	3,635,692,206	80.3	105.9	3,809,231,267	85.6	104.8
欠損金	892,033,276	△ 19.7	209.3	823,318,461	△ 18.5	92.3
資本合計	3,587,216,759	79.3	92.3	3,765,779,591	84.6	105.0
負債資本合計	4,524,882,983	100.0	77.6	4,452,204,974	100.0	98.4

3. 財務分析に関する調

項 目	算 式
(1) 資産及び資本構成比率	
1 固定資産構成比率(%)	$\frac{\text{固定資産}}{\text{総資産}} \times 100$
2 固定負債構成比率(%)	$\frac{\text{固定負債} + \text{借入資本金}}{\text{負債資本合計}} \times 100$
3 自己資本構成比率(%)	$\frac{\text{自己資本金} + \text{剰余金}}{\text{負債資本合計}} \times 100$
4 固定資産対長期資本比率(%)	$\frac{\text{固定資産}}{\text{資本合計} + \text{固定負債}} \times 100$
5 固定比率(%)	$\frac{\text{固定資産}}{\text{自己資本金} + \text{剰余金}} \times 100$
6 流動比率(%)	$\frac{\text{流動資産}}{\text{流動負債}} \times 100$
7 当座(酸性試験)比率(%)	$\frac{\text{現金預金} + \text{未収金}}{\text{流動負債}} \times 100$
8 現金比率(%)	$\frac{\text{現金預金}}{\text{流動負債}} \times 100$
(2) 回転率	
1 自己資本回転率	$\frac{\text{医業収益}}{(\text{期首自己資本} + \text{期末自己資本}) \times 1/2}$
2 固定資産回転率	$\frac{\text{医業収益}}{(\text{期首固定資産} + \text{期末固定資産}) \times 1/2}$
3 減価償却率(%)	$\frac{\text{当年度減価償却費}}{\text{固定資産} - \text{土地} - \text{建設仮勘定} + \text{当年度減価償却額}} \times 100$
4 流動資産回転率	$\frac{\text{医業収益}}{(\text{期首流動資産} + \text{期末流動資産}) \times 1/2}$
5 未収金回転率	$\frac{\text{医業収益}}{(\text{期首未収金} + \text{期末未収金}) \times 18}$
(3) 損益に関する各種比率	
1 総資本利益率(%)	$\frac{\text{当年度純利益}}{(\text{期首総資本} + \text{期末総資本}) \times 1/2} \times 100$
2 経常収支比率(%)	$\frac{\text{経常収益}}{\text{経常費用}} \times 100$
3 医業収支比率(%)	$\frac{\text{医業収益}}{\text{医業費用}} \times 100$
4 利子負担率(%)	$\frac{\text{支払利息}}{\text{借入資本金} + \text{長期借入金} + \text{一時借入金}} \times 100$
5 企業債償還額対減価償却費比率(%)	$\frac{\text{企業債償還金}}{\text{当年度減価償却費}} \times 100$
6 職員1人当り医業収益(千円)	$\frac{\text{医業収益}}{\text{損益勘定所属職員数}}$
7 職員1人当り有形固定資産(千円)	$\frac{\text{期末有形固定資産}}{\text{損益勘定所属職員数} + \text{資本勘定所属職員数}}$
8 累計欠損金比率(%)	$\frac{\text{累積欠損金}}{\text{医業収益}} \times 100$
9 不良債務比率(%)	$\frac{\text{流動負債} - \text{流動資産}}{\text{医業収益}} \times 100$
10 入院外来収益に対する企業債償還元金比率(%)	$\frac{\text{企業債償還元金}}{\text{入院外来収益}} \times 100$
11 入院外来収益に対する企業債利息比率(%)	$\frac{\text{企業債利息}}{\text{入院外来収益}} \times 100$
12 入院外来収益に対する職員給与費比率(%)	$\frac{\text{職員給与費}}{\text{入院外来収益}} \times 100$

※企業債償還元金は借換債償還元金分を除く

18	19	20	21	22	全国平均21 (都道府県)
68.6	72.3	67.9	82.0	85.1	78.7
29.6	26.2	11.6	14.2	13.0	62.4
62.6	63.2	63.8	76.4	83.1	29.2
74.4	80.9	90.1	90.6	88.6	85.9
109.6	114.4	106.5	107.4	102.5	269.2
400.1	254.3	121.8	159.0	305.7	227.3
399.5	253.9	121.7	158.6	303.6	219.5
255.7	108.7	2.9	65.8	109.1	118.7
0.88	0.78	0.46	0.37	0.39	1.63
0.79	0.70	0.43	0.34	0.37	0.59
4.51	4.63	4.65	0.68	0.61	4.80
1.68	1.70	1.02	1.08	2.30	2.51
4.78	3.69	1.19	1.24	3.78	5.60
△ 4.55	△ 8.46	△ 4.78	△ 8.99	1.53	0.88
94.3	89.4	90.1	80.3	103.6	98.5
70.7	63.2	62.4	56.6	76.1	85.7
1.9	1.8	0.9	0.7	0.6	2.3
88.9	59.7	60.7	138.3	280.0	132.1
10,552	10,031	9,784	10,074	10,769	15,225
13,138	15,228	30,714	28,327	28,922	25,288
△ 58.0	△ 17.2	△ 33.8	△ 68.1	△ 58.8	70.0
△42.5	△34.3	△24.9	△19.3	△25.9	0.2
4.7	3.3	3.4	2.6	4.6	10.7
1.0	0.9	0.4	0.3	0.3	3.3
100.4	114.8	114.4	104.8	92.4	64.7

4. 経営分析に関する調

項 目	内 訳		18	19	20	21	22	全国平均 21(精神)	
(1)病床利用率(%)	精 神 病 床		67.0	58.7	56.5	65.8	83.6	72.4	
(2)患 者 数	1日平均患者数 (人)	入 院	234.6	205.6	198.0	190.0	192.3	201.0	
		外 来	80.4	79.8	80.0	91.0	102.8	132.0	
	入院外来患者比率(%)		23.0	26.0	27.0	31.8	35.6	45.8	
	職員1日 当たり 患者数 (人)	医 師	入 院	33.5	34.3	33.0	29.3	24.0	16.9
		外 来	7.7	8.9	8.9	9.3	8.6	7.8	
	看 護 師	入 院	1.8	1.7	1.5	1.5	1.5	1.8	
		外 来	0.4	0.4	0.4	0.5	0.6	0.8	
(3)収 入 (円)	患者1人1日当 たり診療収入 入 院	投 薬	817	899	888	916	830	814	
		注 射	71	70	92	70	132	129	
		処置手術	147	133	156	137	125	114	
		検 査	193	200	197	234	213	216	
		X 線	33	36	36	65	49	73	
		入 院 料	9,675	10,001	10,170	10,556	11,103	11,544	
		給 食 料	1,625	1,635	1,619	1,827	1,794	1,877	
		そ の 他	989	1,057	1,163	1,300	1,498	1,103	
		計	13,550	14,031	14,321	15,105	15,744	15,870	
	患者1人1日当 たり診療収入 外 来	初 診 料	73	69	70	95	87	83	
		再 診 料	588	599	632	610	640	631	
		投 薬	5,807	6,276	5,948	5,887	5,787	2,813	
		注 射	120	117	113	113	351	153	
		処置手術	196	187	220	138	152	162	
		検 査	475	485	462	469	401	319	
		X 線	19	16	15	79	83	125	
		そ の 他	4,106	4,032	3,869	3,959	3,954	4,126	
	計	11,384	11,781	11,329	11,350	11,455	8,412		
	入院・外来合計			13,145	13,567	13,685	14,199	14,618	13,527
	職員1人1日当 たり診療収入 入 院・外 来	医 師	541,930	585,725	573,112	548,081	476,358	334,030	
		看護部門	29,421	29,224	26,691	27,269	30,691	34,694	
	(4)費 用	患者1人1日当 たり薬品費(円)	投 薬	1,573	1,770	1,738	1,784	1,971	1,222
			注 射	69	71	86	70	174	119
計		1,642	1,841	1,824	1,854	2,145	1,341		

項目	内 訳		18	19	20	21	22	全国平均 21(精神)
(4)費用	薬品使用効率 (%)	投 薬	117.0	118.6	117.7	118.6	110.3	118.0
		注 射	126.1	122.4	121.8	114.9	110.0	114.6
		計	117.4	118.8	117.9	118.5	110.3	117.7
(5)診療収入に 対する割合(%)	投 薬 注 射 収 入		13.9	14.8	15.0	15.5	15.9	11.7
	検 査 収 入		1.9	0.6	1.9	2.0	1.8	1.8
	X 線 収 入		0.2	1.9	0.2	0.5	0.4	0.7
(6)医業収益に 対する割合(%)	薬 品 費	医 療 材 料 費	12.4	13.5	13.3	13.0	14.6	9.3
		そ の 他	1.7	1.6	2.9	1.7	1.2	1.3
		計	14.1	15.1	16.2	14.7	15.8	10.6
	職 員 給 与 費		99.8	114.2	113.6	104.0	91.5	98.3
(7)検査・X線の 状況	患者100人当たり	検査件数	121.8	123.4	119.7	134.9	128.4	69.7
		X線件数	2.9	3.0	2.7	3.2	2.5	12.5
	検査技師1人当たり検査件数		64,155	116,958	109,802	123,592	122,157	40,245
	検 査 収 入(千円)		12,947	24,531	23,241	26,612	24,928	14,338
	X線技師1人当たりX線件数		3,092	2,808	2,455	2,902	2,426	17,731
	X 線 収 入(千円)		3,224	3,029	2,891	6,270	5,503	12,655
(8)100床当たり 職員数(人)	医 師		2.0	1.7	1.7	2.6	3.5	3.9
	看 護 部 門 職 員	看 護 師	27.7	27.7	28.9	44.1	44.1	34.5
		准看護師	2.0	1.2	1.1	2.4	2.0	3.2
		看護助手	3.4	4.2	4.0	5.8	5.1	1.7
		計	33.1	33.1	34.0	52.3	51.2	39.4
	薬 剤 部 門 職 員		1.1	1.3	1.3	1.6	1.6	1.2
	事 務 部 門 職 員		4.5	4.2	3.9	6.0	5.5	5.1
	給 食 部 門 職 員		0.3	0.3	0.3	0.4	0.4	2.7
	X 線 部 門 職 員		0.3	0.3	0.3	0.4	0.4	0.3
	検 査 部 門 職 員		1.0	0.5	0.5	0.8	0.8	0.6
そ の 他 部 門 職 員		2.9	2.6	2.6	4.0	3.7	5.6	
全 職 員		45.1	43.9	44.4	67.8	67.2	58.8	

5. 職種別給与の調(平均給与月額)

(単位:人、円、歳、年)

項 目		18	19	20	21	22	全国平均 21(精神)	
(1)事務職員	年度末職員数	15	15	13	13	12		
	基本給	423,387	380,289	414,616	415,919	389,275	371,304	
	手当	243,660	205,356	235,357	224,342	198,638	205,342	
	内訳	時間外勤務手当	32,470	24,778	36,044	39,013	36,971	33,568
		特殊勤務手当	0	0	0	0	0	1,764
		期末勤勉手当	177,470	157,067	171,968	153,688	139,841	140,706
		その他	33,720	23,511	27,345	31,641	21,826	29,304
計	667,048	585,644	649,973	640,261	587,913	576,646		
平均年齢	49.1	48.0	51.6	48.2	50.7	44		
平均経過年数	25.7	25.1	27.1	22.9	28.0	21		
(2)医師	年度末職員数	7	6	6	6	8		
	基本給	580,012	592,472	600,544	579,547	543,583	540,467	
	手当	692,536	762,375	823,116	864,856	771,168	699,407	
	内訳	時間外勤務手当	964	833	7,702	6,438	21,682	55,777
		特殊勤務手当	68,190	82,486	125,951	128,391	92,423	47,844
		期末勤勉手当	248,048	248,556	249,597	233,086	199,477	204,218
		その他	375,333	430,500	439,866	496,941	457,586	391,568
計	1,272,548	1,354,847	1,423,660	1,444,403	1,314,751	1,239,874		
平均年齢	42.1	43.7	44.7	46.2	43.4	44		
平均経過年数	16.0	18.3	18.2	15.8	13.3	14		
(3)看護師	年度末職員数	94	93	96	96	96		
	基本給	381,215	378,929	369,331	351,217	347,389	350,796	
	手当	218,577	213,857	212,976	177,124	172,239	198,305	
	内訳	時間外勤務手当	7,538	7,678	8,634	6,275	7,775	17,465
		特殊勤務手当	21,312	21,481	20,403	10,551	10,791	22,666
		期末勤勉手当	155,016	150,453	148,397	126,508	121,062	127,257
		その他	34,712	34,245	35,542	33,790	32,611	30,918
計	599,792	592,785	582,307	528,341	519,628	549,101		
平均年齢	45.7	44.8	44.4	43.0	42.8	43		
平均経過年数	21.6	21.3	20.9	20.1	19.8	18		
(4)准看護師	年度末職員数	3	3	3	3	3		
	基本給	447,833	447,500	447,198	439,222	438,289	395,554	
	手当	261,111	260,778	258,248	223,949	211,663	218,056	
	内訳	時間外勤務手当	7,889	11,222	10,082	7,409	6,155	17,057
		特殊勤務手当	27,194	26,194	25,375	13,156	13,022	27,142
		期末勤勉手当	186,444	184,222	184,096	162,737	156,862	145,169
		その他	39,583	39,139	38,695	40,647	35,624	28,688
計	708,944	708,278	705,446	663,171	649,952	613,610		
平均年齢	51.7	52.7	53.7	54.7	55.7	53		
平均経過年数	33.7	35.7	36.7	37.7	38.7	33		

(単位:人、円、歳、年)

項 目		18	19	20	21	22	全国平均 21(精神)	
(5) 医療技術員	年度末職員数	10.0	10.0	9	9	9		
	基本給	394,508.0	391,948.0	358,168	366,056	366,680	338,412	
	手当	202,542	203,914	191,972	179,150	174,846	167,921	
	内訳	時間外勤務手当	28,467	25,362	30,741	34,100	31,537	18,372
		特殊勤務手当	0	0	0	700	700	4,661
		期末勤勉手当	161,967	164,578	147,656	130,696	128,344	122,604
		その他	12,108	13,974	13,575	13,654	14,265	22,285
	計	597,050	595,862	550,140	545,206	541,526	506,333	
	平均年齢	46.7	52.6	47.0	46.0	46.6	43	
	平均経過年数	23.4	26.1	23.0	21.4	22.0	19	
(5) その他の職員	年度末職員数	5	3	3	3	2		
	基本給	419,944	416,000	411,256	397,687	390,338	369,182	
	手当	188,917	185,944	183,860	161,597	152,347	175,588	
	内訳	時間外勤務手当	0	0	0	271	0	19,066
		特殊勤務手当	0	0	0	0	0	4,426
		期末勤勉手当	173,556	170,583	169,385	147,607	140,865	134,631
		その他	15,361	15,361	14,475	13,719	11,482	17,466
	計	608,861	601,944	595,116	559,284	542,685	544,770	
	平均年齢	51.0	52.0	53.0	54.0	53.5	47	
	平均経過年数	22.7	24.7	25.7	26.6	28.0	21	
(6) 全職員	年度末職員数	132	129	130	130	130		
	基本給	399,458	392,557	389,841	373,360	367,869	367,152	
	手当	245,197	238,266	244,331	217,957	213,210	228,579	
	内訳	時間外勤務手当	11,221	10,600	12,990	11,411	12,926	21,574
		特殊勤務手当	19,588	19,808	21,487	14,524	14,077	19,777
		期末勤勉手当	163,909	158,156	158,064	136,221	129,438	134,358
		その他	50,479	49,702	51,790	55,801	56,769	52,870
	計	644,655	630,824	634,172	591,317	581,079	595,731	
	平均年齢	44.6	46.0	45.7	44.4	44.3	44	
	平均経過年数	22.2	22.3	22.0	20.8	20.8	19	

空白ページ